2457

Congresso Aprova Emendas à Constituição

Leia na Sexta Pagina

Gonçalves Empolgado com Futebol Alagoano

(Leia reportagem na página esportiva)

GAZETA de Sergipe

ANO IX — N.º 2457 Aracaju, Sexta-feira 17 de Julho de 1964

Sub-Emenda João Agripino foi Aprovada

(Leia telegrama na sexta pagina)

LACERDA EM MINAS INICIA OPOSIÇÃO!

TELEGRAMA A BILAC RECEBE RESPOSTA NA MESMA BASE — AURO MOURA ENTENDE-SE COM CHEFES MILITARES. — DISCURSO DE MINAS DEFINIU NOVA POSIÇÃO

BRASILIA 16 — A Decisão do Congresso Nacional de aprovar as reformas de ordem politica, já agora reconhecidas pelos partidos, como essenciais à ordem social do país, merecera dos "chefes militares" que ontem falaram pela boca do Ministro da Guerra, decidido apoio.

Auro Moura

O governador Carlos Lacerda pronunciou-se em Belo Horizonte em sentido contrário e confirmou em carta ao presidente Bilac a sua conduta de repulsa aquelas reformas politicas.

PRORROGAÇÃO MANDATO PRESIDENCIAL

O Congresso Nacional decidiu-se pela maioria dos seus membros a aprovar a prorrogação do mandato do presidente Castelo Branco até 67. As declarações do Presidente de que as decisões do Congresso são soberanas e as acatará, encerra especulações em contrário. O pronunciamento do Ministro da Guerra em Belo Horizonte favoravel a prorrogação e contando com o apoio dos Governadores de Estados, reduziram as ilusões dos setores politicos que alimentavam esperanças nas resistencias do presidente. Todas as reformas contestadas pelo governador Lacerda, por inoportunas, serão aprovadas frente à disposição do PSD, PTB, de acompanharem a UDN nessa atitude.

LACERDA NA OPOSIÇAO

Afirmando em Belo Horizonte falar em nome dos eleitores de Juscelino Kubitscheck cuja voz foi emudecida pela força, verberou o governador

Bilac Pinto

carioca contra a prorrogação do mandato do presidente Castelo Branco, a exigencia de dois terços para as eleições presidenciais, o voto ao analfabeto.

Coroando a sua atitude de rebeldia as diretrizes do govêrno federal, passou um telegrama agressivo ao presidente da UDN, deputado Bilac Pinto, que mereceu resposta equivalente, cujo resumo a imprensa destaca: "cumpre-nos, entretanto, ponderar-lhe que os processos dialéticos destrutivos que costuma empergar contra os adversarios não devem ser adotados, como fez no seu telegrama, contra nossos proprios companheiros, pois isso nos levaria fatalmente à divisão. A UDN é um partido cujos quadros são constituidos de homens dignos, dentre eles figurando nomes ilustres, de respeitavel tradição politca, que nem se intimidam nem se submetem a um tipo de liderança carismática que procure afirmar-se a custa de ataques injustos a sua conduta politica".

MOURA ANDRADE COM MILITARES

O senador Moura Andrade vem procurando sondar os meios militares, quanto as emendas e sub-emendas que tramitam pelo Congresso Nacional, reconhecendo que os "chefes das forças armadas", estão dispostos a levar até as ultimas consequencias as razões e motivações que empolgaram o movimento de 1.º de abril. Esses contactos serviram para assustar os Congressistas, ao tempo que correspondem as manobras do PSD e PTB no sentido do fortalecimento do presidente Castelo Branco e do enfraquecimento de Carlos Lacerda.

Costa e Silva

Exposição de Euler: Fim

Encerra-se hoje a exposição de guaches e óleos do pintor alagoano EULER, radicado na Bahia, e que aqui teve a sua exposição promovida pelo Lions Clube de Aracaju.

A exposição de EULER teve inicio no ultimo dia onze, e recebeu a visita de inumeros admiradores da arte plástica. A exposição constou de quinze oleos e quinze guaches, quase todos focalizando temas e paisagens baianas, destacando-se, na opinião da maioria, os guaches "Panelas barro", "Casarios do Passo", "Sol entre arbustros", e "Paisagem de Feira". (Sobre a exposição leia comentário na quarta página.)

Prefeituras «Quites» Receberão Cotas

A partir do próximo ano as Prefeituras Municipais só receberão as suas cotas do IAPFESP, quando estiverem quites com aquele Instituto. A declaração foi prestada à reportagem pelo senhor Amilcar Cardoso Menezes Filho, Delegado da referida autarquia.

A medida foi adotada em recente despacho a um prodesso do Delegado Amilcar Menezes, pedindo instruções quanto ao levantamento dos débitos das Prefeituras Municipais e a forma pela qual serão cobradas, face o entendimento da Procuradoria da Fazenda Nacional com referencia à apresentação da certidão negativa por ocasião do recebimento das cotas de arrecadação do Imposto de Renda.

Do referido processo ficou acertado o seu encaminhamento ao DNPS, a fim de que a matéria seja resolvida em carater normativo com parecer, se possivel, do Consultor Geral, aprovado pelo Presidente da Republica.

Guerra ao Contrabando de Veiculos: Prêsos Dois

Agentes do Serviço de Prevenção e Repressão das Infrações contra a Fazenda Nacional, acabam de apreender em nosso Estado dois veiculos contrabandeados, e que há muito trafegavam pelas ruas da capital sergipana com licença da Inspetoria de Veiculos, mas sem os seus proprietários apresentarem a quarta via de importação ou outro documento de desembaraço alfandegário.

Esses veiculos são de propriedade, respectivamente, dos senhores Ciro Leonardo dos Santos e João Tavares da Costa, os quais terão que esclarecer junto ao orgão competente a procedencia daqueles veiculos, bem como os meios que utilizaram para conseguir licenciá-los.

SERVIÇO AGE

Segundo apuramos, os agentes federais de Serviço de Repressão ao contrabando encontram-se em grande numero espalhados por todo o Estado, no sentido de colherem as informações sobre atos dessa ntureza, investigações que servirão de base a instauração de inquéritos policiais militares.

Apuramos ainda que chegou a nossa capital o novo Delegado daquele orgão federal, enviado de Brasilia e que se encontra hospedado no Hotel Palace tendo este solicitado da reportagem a não divul-

Conclue na 6.ª Pagina

Virginia Lane Amanhã

Chegará amanhã, á nossa capital a caravana artistica de Virgina Lane que se apresentará em espetaculos, no auditorio do Colégio Estadual e no Iate Clube, ao povo aracajuano.

O show de Virginia Lane, "a vedete do Brasil", contando com a participação das vedetinhas do Copacabana Palace, terá como ponto principal a apresentação da revista "Copabamba", cartaz das noites cariocas no teatro "rebolado", e com sucesso em outros Estados do país.

Segundo estamos informados, está quase esgotada a venda de ingressos para o show do auditorio do Colégio Estadual, cujo inicio está previsto para ás vinte e trinta horas.

Garantias Contra Perseguição em Neópolis

Esteve ontem em nossa redação o sr. Augusto Salustiano Antunes, co-proprietário da Fábrica Textil de Neópolis, que revelou ter sido a sua residencia invadida, no dia 13 de junho, por policiais armados de fuzis, para prende-lo, sob ordens do Juiz e Direito de Neópolis. Afirmou o sr. Antunes que, na hora, conseguiu fugir dirigindo-se a Aracaju onde solicitou providencias do 28º BC e da Policia.

Diz ainda o sr. Augusto Salustiano que denunciou as perseguições sofridas ao Desembargador [redacted]egedor, o qual solicitou informações ao Juiz de Neópolis, informações essas que chegaram menos de 48 horas depois acusando-o de 27 crimes, inclusive o de haver roubado três rifles da Fábrica Textil, "para fazer um levante contra o Presidente Castelo Branco". Posteriormente, o sr. Antunes requereu habeas-Corpus que ainda não foi julgado, em face do juiz de Neópolis não haver remetido as informações solicitadas pela Camara Criminal.

O sr. Antunes, que acredita seu processo seja julgado hoje, revelou ainda que, nesses 40 dias de ausencia de sua terra, a sua propriedade está abandonada e sua familia passando vexames. "E o pior de tudo, — concluiu — é que todas as acusações á minha pessoa são infundadas".

Convênios Para Fiscalização e Abastecimento

Geraldo Carneiro fala a imprensa

EM entrevista coletiva que concedeu à Imprensa, na manhã de ontem, o dr. Geraldo Carneiro, emissário do Superintedente da SUNAB, adiantou que dentro de poucos dias será encerrada a Intervenção Militar naquele órgão, em Sergipe, passando o mesmo a ser dirigido pelo Capitão Francisco Alves Pereira, na qualidade de Delegado.

O senhor Geraldo Carneiro anunciou que uma das suas missões nessa viagem é a de firmar convênios com o Govêrno do Estado, para abastecimento, controle e fiscalização de preços. Nesse sentido, entregou ontem ao Governador Celso Carvalho a minuta deste convênio, já assinado na Guanabara e a ser assinado em mais três Estados, para a devida apreciação das autoridades sergipanas.

CONVENIO

Abordado pela reportagem, sobre o convenio, o emissário da SUNAB respondeu que através desse convenio o contrôle do abastecimento, a fiscalização e fixação de preços, bem como a receita das multas aplicadas, passarão para o Estado.

Disse mais que outros convênios poderão ser assinados entre os orgãos uridiscionados à SUNAB e o Govêrno do Estado. Esses convênios atingiriam á Comissão de Financiamento da Produção, cuja atribuição principal é a de garantir preços minimos aos produtores de determinados produtos agricolas na época de plantio e reajusta-los na colheita, levando em conta a desvalorização da moeda. Outro orgão a participar de convenio se-

Conclue na 6.ª Pagina

TC Revela Novamente: Minha Vida Ameaçada

RIO 16 — "Estou disposto a fazer a vontade dos meus inimigos, suicidando-me pois, na casa de saude onde estou", declarou pateticamente o Ex-Deputado Tenorio Cavalcanti, ao revelar que sua vida está correndo perigo com a ida do Coronel Abilio Ferreira, seu velho desafeto, para o cargo de Delegado de Policia no municipio de Duque de Caxias, no Estado do Rio. O Ex-parlamentar fluminense se mostrou impertubável durante a audiencia do sumário de culpa realizado hoje, somente se alterando quando viu a filha do deputado assassinado-Homero Garvalho, Srta. Abigail Carvalho que já lhe desfechou um tiro no rosto, sendo condenada a seis meses de prisão. A primeira testemunha a ser ouvida sobre o assassinato de Homero de Carvalho foi o cabeleiro Oswaldo Dantas que se confessou inimigo do deputado e disse não ter presenciado o crime. Em seguida foi ouvida outra filha do Deputado Homero, Sra. Enede Carvalho que acusou Tenorio de mandatário do crime e Pedro Tenorio como autor dos disparos contra o pai. Depôs também o sr. Luiz Gonzaga da Silva que revelou ter sido torturado pela Policia afim de acusar Pedro Tenorio embora soubesse que o mandante do crime era o contraventor "Leão Russo", pois "era o que se dizia na rua".

Disse também estar sendo ameaçado de morte pelo Deputado Tenorio Cavalcanti.

revista da cidade

juarez ribeiro

AMANHÃ, VIRGINIA E O REBOLADO

Amanhã, sábado auspicioso por sinal, teremos a presença de Virginia Lane em Aracaju. Virginia Lane, todos sabem, é a "vedete do Brasil" e com ela estarão aqui as vedetinhas do Copacabana Pálace. E' a segunda grande oportunidade que têm os olhos curiosos do sexo forte, de ver o rebolado em ação através das curvilinias "certinhas" das noites cariocas, comandada pela experiência de Virginia Lane, o máximo em diversão para todos os paladares. ..

Pena que muita gente venha com a desculpa de ser longe o Colégio Estadual para não ir ao espetáculo. Se nós já possuíssemos um teatro no centro da cidade, a exemplo de outras metrópolis, por certo ninguém reclamaria. E mesmo sendo distante, para os que moram na zona norte, vale apenas um sacrificiozinho para ver o luxério do rebolado, visto pela primeira vez entre nós naquele "Xique-Xique no Pixoxó" do ano passado, ao qual muita gente deu adjetivos de todos os tamanhos.

A vida é prá ser vivida, bem diz o adágio popular. E para muitos o show de Virginia Lane será na certa um comprimido para curar desse marasmo entre nós, no campo das temporadas artísticas.

NÃO VEM MAIS CACILDA

Chegou carta da Cacilda Becker, para o prezado João Moreira da Silva, dando conta de que o conjunto teatral daquela grande estrela dos palcos nacionais não mais virá a Aracaju, pelo fato de não recede, assim, uma boa oportunidade de assistir o que há de melhor em matéria de arte cênica, através da apresentação de uma das maiores companhias nacionais do teatro sério. Vamos esperar outra oportunidade.

ESCREVE EPIFANIO

Epifanio Dória, aquêle simpático Secretário perpétuo do Instituto Histórico, um dos artífices da conservação da história sergipana, leu nosso comentário sôbre a leitura em Aracaju, e logo tacou da pena para nos escrever sôbre o que pensa do assunto e dizer umas coisas mais. Em outra oportunidade publicaremos na íntegra a carta do nosso Epifânio, que, sem favor nenhum, é benfeitor, no duro, da nossa história.

O BANCO DE ZÓZIMO

Um banco que se encontrava quebrado, na rua da Frente, la pelas bandas da Rádio Jornal, acaba de ser substituido por outro, novinho em folha, graças à interferência do Prefeito Godofredo Diniz, em homenagem a um de seus maiores habituês, o decano Zózimo Lima. O Zózimo reclamou a falta do precioso banco, local de suas costumeiras leituras, e o nosso Prefeito accedeu ao reclamo. Deveria haver uma festa para comemorar o fato, mas o Zózimo Lima prefere receber o prêmio silenciosamente...

JORNAL DOS JORNAIS

MILITARES E CIVIS

Hermano Alves

Uma das tarefas mais urgentes das fôrças políticas realmente democráticas e de tendência oficialista é a de impedir que o sentimento antimilitar prevaleça nos seus filiados hoje desorganizados. Nada mais útil do que ter antimilitar neste momento em que violências e arbitrariedades da ordem a esquerda foram cometidas, em nome dessas, por oficiais das fôrças armadas. As intervenções militares em universidades, a caça às feiticeiras, os atentados praticados por determinados generais, as agressões e, até mesmo, torturas infligidas, em algumas guarnições, a políticos e a outros adversários do presente situação, estão servindo de justificativa para esse sentimento que se generaliza e que é, em nosso entender, perigoso. Sabe lembrar que inúmeros políticos, funcionários (especialmente os dos diversos policiais) e, inclusive, muitos intelectuais compõem, tendo-se de maneira vergonhosa, recomendando perseguições, denunciando pessoas (o caso da denúncia do reitor da Universidade do Recife pelo professor Gilberto Freire talvez seja o mais chocante), para ver que é um erro pôr tôda a culpa nos militares, incriminando os civis. Recomenda que é mais cômodo apontar o adversário uniformizado, que se destaca, naturalmente, na paisagem urbana. E não há quem não dinte um atestado de civilismo quando tem conhecimento das atrocidades cometidas pelo general Justino Bastos em todo o Nordeste.

(Correio da Manhã).

LEGITIMA DEFESA

O alarido em tôrno da chamada reforma política procura fazer passar o segundo plano uma decisão do Congresso que tem realmente importância vital para o futuro do País — a decisão sôbre as emendas do Executivo à lei de remessa de lucros. Os argumentos já estão lançados. De um lado, como passamos em revista nesta coluna, são argumentos mesmo. Do outro são argumentos entre aspas. E' a presença ostensiva de agentes do "lobby" nos corredores do Câmara. E' o telex do Ministro Roberto Campos ao Líder Pedro Aleixo, transmitindo a chantagem, já desfeita, de que a manutenção da lei de remessa impediria a aprovação do reescalonamento pelos nossos credores estrangeiros. E', enfim, a pressão aberta sôbre um Congresso ainda traumatizado pelas mutilações que sofreu.

Não há, porém, descurvelho que faça desviar-se a atenção da opinião pública esclarecida dêste problema candente da remessa de lucros. O povo quer saber, em suma, se o Congresso ainda existe ou se é uma simples câmara corporativa, encarregada de dar ilusórios ares de um Executivo anacrônico e ineficiente.

(Última Hora).

SUBEMENDA, SUPERFRAUDE

Falsear até fraude eleitoral. Mas não existe maior fraude do que um Congresso envolver, não violar a decisão das urnas, prorrogando mandatos e passando aos brasileiros até atestado de inaptidão cívica. Falsear em aprovar o sistema de voto; e pretender começar o ato pela supressão do direito, sabendo que mas é função de escolher os próprios dirigentes. E o fraude oficializado, o fraude constitucional. O mesmo fraude antes, frontemente proposto pelos marechais superados políticos ao marechal Dutra, que soube rejeitá-lo, como o rejeita agora o marechal Castelo Branco.

A isto — ou melhor, a tudo — protestaram hem certa levado a não em circunstâncias normais. Foi preciso que uma tempestade se abatesse sôbre o País para que voltassem a tentar impingi-lo. Antes, o afastamento em que baixavam baseado cinqüenta e simples desejos de coincidência de mandatos, da ordem secundário para o pleno funcionamento do regime. Agora, entretanto, num ambiente pejado de paixões políticas, de ódios diversos grupos procuram fazê-lo vitorioso. Motivos há, dois segundo se alega.

(Correio da Manhã).

GAZETA DE SERGIPE
Diário Matutino
Fundado
Propriedade da Gazeta de Sergipe S. A.
Diretor Presidente e Responsável
Orlando Dantas
Gerente — Secretário
João Moreira da Silva
Gerente
Bibliografia Aracaju Sergipe
Telefone .... 21—23
End. Teleg. "GAZETA"
Caixa Postal 319
Redação, Administração e Oficinas — Av. Rio Branco 310 s/2.º e 3.º
Número avulso . Cr$ 30,00
Número Atrasado 45,00
Mensal .... Cr$ 500,00
Semestral .... Cr$ 2.500,00
Anual .... Cr$ 4.000,00
Informações Úteis
Telefones de Urgência
BOMBEIROS .... 22—22
POLICIA .... 21—48
Pronto Socorro .... 21—12
SAMDU .... 21—21
Hospital S. Isabel .... 33—49
Hospital Cirurgia .... 25—28
Maternidade Francisco Maria .... 29—29
Maternidade João Pinto .... 31—40
GAZETA DE SERGIPE .... 31—23
PRAÇAS DE AUTOMOVEIS
Praça Inspetor Nerado 29—92
Rua São Cristóvão .... 22—37
Praça Fausto Cardoso 29—11
Rua Geru .... 30—82
Praça Gal. Valadão .... 31—06
HORARIOS DE TRENS
Para o Sul:
Diariamente às 16,30
Aos Sábados às 14,30
Para o Norte:
Diariamente às 18,00
Aos Sábados 14,00
Informações pelo telefone 233.

FARMACIA

Fará plantão hoje a Farmácia Moderna — Rua Laranjeiras 115

EDITAL COM O PRAZO DE 30 DIAS

O dr. Joel Macieira Aguiar, Juiz de Direito da Vara da Comarca de Aracaju, Capital do Estado Federado de Sergipe, na forma da lei, etc.

Faço saber aos que o presente EDITAL com o prazo de trinta (30) dias, virem ou conhecimento tiverem, que por parte da COOPERATIVA SERGIPANA DOS PRODUTORES DE AÇUCAR LTDA., me foi dirigida a petição do seguinte teor: "PETIÇÃO" Exmo. Sr. Dr. Juiz de Direito da 3a. Vara da Comarca de Aracaju. A Cooperativa Sergipana dos Produtores de Açucar Ltda., sediada a Av. Rio Branco, 316, — 1.º andar, nesta Capital, pelo seu advogado e procurador abaixo assinado, quer propor o presente protesto judicial, de acordo com o artigo 720 e seguintes, do Cod. de Proc. Civil, para ciencia do Banco Cercantil do Nordeste S/A., estabelecimento bancário estabelecido a Av. Rio Branco, nesta cidade e do publico em geral com o fim de prevenir responsabilidades, — pelos motivos que passa a expor. A Suplicante, recebeu da firma Elvira Cabral Vieira, para liberação de açucar caucionado, a importancia de oito milhões tresentos e noventa e treis mil cruzeiros (Cr$ 8.393.000,00), representado por um cheque ao portador, de numero 139.025, contra o Banio Mercantil do Nordeste S. A., emitido em 13 de julho de 1964, por seu procurador especial, Sr. Fernando Cabral Vieira; Acontece que no dia exato da emissão do cheque, quando em poder da Suplicante, para fim acima especificado, inesperadamente extraviou-se o mesmo, não sendo até agora encontrado apesar de minuciosas buscas. Por isso, como se trata de cheque ao portador, pagável a quem o apresente, mesmo através mãos criminosas que sorrateiramente dele se tenha apropriado, necessário se torna a presente divulgação pelos caminhos judiciais para que fique resguardado o direito do legitimo dono do dito cheque, uma vez que êste é o remedio juridico mais indicado. Deste modo, afim de resguardar direito e prevenir responsabilidades, requer a V. Excia., a notificação do Banco Mercantil do Nordeste S. A., on inteiro teor desta petição para que não pague o cheque aqui especificado, bem como a expedição de editais, pelo prazo da lei, para ciência de todos os interessados e do publico em geral, tudo com audiencia do representante do Ministério Publico. Dá a presente, para efeitos fiscais o valor de Cr$ 20.000,00 (vinte mil cruzeiros). — Termos em que pede deferimento. Aracaju, 15 de julho de 1964. (a) Pedro Barreto de Andrade — colados os selos devidos — inutilizados — Em cuja petição dei o seguinte despacho: — Despacho — A. Notifique-se Publique-se editais no D. Oficial e em outro Jornal por trinta (30) dias. (a) Joel Macieira Aguiar. Aju, 15.7.64. Em virtude do qual mandei passar o presente EDITAL com o prazo de trinta (30) dias, para conhecimento de todos os interessados e do publico em geral. Dado e passado nesta cidade de Aracaju, aos quinze (15) dias do mes de julho de mil novecentos e sessenta e quatro (1964). Eu, Maria José de Barros, Escrivão do 4.º Ofício que o dattiografei e subscrevi.

Joel Macieira Aguiar
Juiz de Direito da 3a. Vara

LIGA DE AMADORES BRASILEIROS DE RADIO EMISSAO (LABRE)

Orgão Oficial Coordenador da Rêde Nacional de Radioamadores

DIRETORIA SECCIONAL DE SERGIPE — 6a. REGIAO
Edital de Convocação para Eleições

Pelo presente convoco os associados desta Diretoria Seccional, para uma reunião de Assembléia Geral a ser realizada no dia 25 do corrente, na sede provisória da entidade sita à Avenida dr. João Carlos Pirpe n.º 284 nesta Capital, com a seguinte

ORDEM DO DIA

a) — Eleição do DIRETOR e VICE DIRETOR SECCIONAL para o biênio 1.964/66, na forma de que determina o Art. 12 dos Estatutos

b) — Eleição de um membro do Conselho Seccional na vaga existente

c) — efetivação do membro do referido conselho

d) — O que ocorrer.

Ficam desde já abertas as inscrições dos candidatos concorrentes na sede da entidade.

A eleição será realizada das 14 às 20 horas ininterruptamente e obedecerá ao sistema legal do voto secreto.

Os associados do interior remeterão seus votos em carta fechada com as suas assinaturas sobre o fecho remetida pelo correio sob registro ao Pte. do Conselho Seccional, sendo recebidos até o encerramento da votação, conforme determinam os artigos 13 e 14 do referido Estatutos

Aracaju, 4 de julho de 1964

Luciano Vieira do Nascimento
P Y 4 R Y
Diretor Seccional da Liabre

Variações em Fá Sustenido

Zózimo Lima

É vêzo, principalmente na classe média, nos mais desfavorecidos da fortuna, o casamento para vivencia do casal em comunhão com os sogros.

O rapaz tem pouca chelpa, mas está daldamente apaixonado, vai à noiva, um anjo, o quem só faltam as asas, e propõe-lhe: — "Olha, bemzinho, até que a minha precária situação financeira entre nos eixos, iremos, casados, por algum tempo, morar na casa da mamãe, que é criatura de tanta bondade que se assemelha a Santa Terezinha.

A noiva faz bico, olha de soslaio o futuro esposo, e despeja-lhe esta mordente observação: — "quem casa, quer casa, e eu não irei deixar a casa paterna para aventurar residencia entre pessoas com quem não tenho intimidade, embora seja tua mãe, sabe afinim que tu me pintas".

Há um proverbio latino que assim diz: — "felix sine socru uxor", que traduzo para o leitor pouco acostumado a cises luxos de expressões estranhas, — é bem casado quem não tem sogro nem cunhada.

A jovem Juraci, perseguida pela constante catequese do futuro esposo, acabou submetendo-se ao sacrifício, temporário embora, consoante o prometido pelo futuro companheiro para sempre, até à morte.

Casados, a harmonia dentre em pouco desapareceria, para tornar-se em verdadeiro inferno com o genio arrebatado da sogra, verdadeira ditadora, e o cunhado, um espeto venenoso, que trazia a casa em debaixo, fuchicando contra Juraci.

O Bonifácio, um agua morna, não atava nem desatava, dando trela aos viragos, mãe e irmã, que se não cansavam de moer o trigo roxo da intriga contra a nora e a cunhada.

A Juraci definhava a olhos vistos, sem autoridade no lar de empréstimo, enquanto o Bonifacio Fortes, digo Fontes, não mais cogitava de estabelecer o lar independente e definitivo.

Juraci tomou então o alvitre de, para fugir àquele caos doméstico, ajuizar competente ação de desquite, resolvida que estava de abandonar o espaçadropo da sogra e cunhada e regressar sozinha à casa paterna.

A Comarca Civil de Justiça deu razão à desquitanda, declarando que o "que cumpria ao réu fazer, não era vir morar na casa dos sogros, mas sim alugar, conforme havia prometido à autora, uma casa ou apartamento para o casal. E citava, para ilustrar o respeitavel despacho, o art. 240 do Codigo Civil.

Isso aconteceu numa remota cidade do interior paulista, nas fronteiras de Mato Grosso. Enfeitei o assunto com personagens de pura ficção.

O despacho da Justiça, entretanto, é verdadeiro, sobre o caso processado.

Uma advertencia às moças casadoiras, pobres, de Sergipe, ainda na fase lírica do noivado, com sonhos de flôr de laranjeira, às vesperas de casar: — "precavenham-se contra os lábios do futuro esposo, que lhes entopem o nariz de folhas, com a promessa de, por determinado tempo, casados, irem residir em casa dos sogros.

Evitem o rabugice do sogro petroleiro e o matraquear constante da cunhada solteirona, frustrada nos desejos de constituir um lar.

FEDERAÇÃO DAS INDUSTRIAS DO ESTADO DE SERGIPE

OPORTUNIDADE DE EMPREGO

A FEDERAÇÃO DAS INDUSTRIAS DO ESTADO DA SERGIPE oferece ótima oportunidade para rapaz portador de titulo de nível superior de conclusão de Curso de Economia, para chefiar Setor de destaque do referido órgão.

O Salário será fixado tendo em vista a capacidade profissional e aptidão do candidato, a serem apuradas por ocasião da entrevista com o Presidente da FIES.

Aracaju, 15 de julho de 1964.

Paulo Figueiredo Barreto
Presidente

A SUPREMA
UM CONVITE A CONFECÇÕES E
Elegancia Masculina TUDO PARA HOMEM Alfaiataria
Rua Laranjeiras, 58 — Fone 25-45 — Aracaju

PESSOAS & FATOS

JURANDYR CAVALCANTI

Como consequencia dos entendimentos havidos entre a Secretaria de Agricultura do Estado e tecnicos na United States Agency Internacional Devolupment — USAID — varios organismos daquela Pasta serão recuperados com recursos provindos de Convenio a ser firmado. O soerguimento da agricultura, recuperação para colocação em funcionamento de todos os postos de defesa sanitaria do interior, fomento a produção do leite e confinamento de gado bavino, entre outras, são resultados dos entendimentos havidos entre o Secretario Tenynnson Aragão e representantes da USAID.

X X X

Dia 28 do corrente, na cidade mineira de Viçosa, convocados pelo Ministro do Agricultura, estarão reunidos todos os Secretarios de Agricultura dos Estados da Federação a fim de serem debatidos temas sobre o Estatuto da Terra.

x x x

Nova Instrução da SUMOC, que cancelará os depositos compulsorios para cambiais de importação, será baixada nos proximos dias, segundo fontes ligadas ao Banco do Brasil S/A.

— X —

Dia 19, no Hotel Palace de Aracaju, será oferecido um jantar a Dom José Vicente Tavora, por ocasião de seu aniversario natalicio. A homenagem parte de uma grupo de amigos e admiradores do eminente Antistite.

— : : —

Em setembro proximo terá inicio a obra de construção do Clube do Trabalhador da cidade de São Cristovão. A Federação das Industria de Sergipe vai denominar aquele grande melhoramento com o nome do industrial Pedro Montalvão Amado.

X X X

O Senhor Eurico Amado, atual Interventor da Confederação Nacional das Industria está sendo cotado para Presidente daquela entidade. Seu nome já conta com o apoio de algumas Federações, principalmente do norte-nordeste.

X X X

O Prefeito Godofredo Diniz, que ontem aniversariou, passará o fim de semana na Usina Central, em companhia de seus familiares.

X X X

Será criado um Fundo de Democratização do Capital, segundo resolução do Presidente Castelo Branco. Cerca de vinte bilhões de cruzeiros e mais cincoenta milhões de dolares, emprestimo do governo americano, suprirão o capital de giro das industrias nacionais.

X X X

Segunda-feira proxima estarão recebendo os titulos de cidadão Aracajuano Camara de Vereadores os medicos Deputado Lourival Batista e Doutor Lucilo da Costa Pinto, pelo muito que fizeram, e continuam fazendo, em beneficio da população desta Capital. A sessão será solene, com a presença de autoridades e povo em geral.

X X X

O Conselho Nacional de Estatistica — IBGE — vai realizar pesquisas com o objetivo de obter indices precisos e atualizados, a respeito do crescimento da industria em todo territorio nacional.

Diretor do DASP desmente demissões

BRASILIA 16 — O Diretor Geral do DASP, sr. Wagner Estelita, desmentiu noticias de que o referido orgão tenha mandado fazer uma relação dos interinos para propor demissão coletiva, ao Presidente. Disse que, o que teria dado margem a confusão fôra a noticia divulgada de que feitas as demissões seriam nomeados os concursados. Trinta dias depois o DASP promoveria novos concursos para preencher, as vagas restantes. Afirmou Estelita o que existe é normal e legal dentro de medida antiga de substituir interinos sempre que houver concursados para vagas. Mas nem disto está se cuidando atualmente.

Divergencias Ideologicas Moscou-Pequim

MOSCOU 16 — A União Sovietica propôs ontem a China Comunista a convocação de uma conferencia dentro em breve para definir de uma vez por todas as questões ideologicas entre os partidos comunistas mundiais ante o cisma que divide Moscou e Pequim. O Comitê Central do Partido Comunista soviético fez o apelo em carta dirigida ao Comitê do partido chinês, cujo texto foi divulgado ontem na revista -Kommunist". Afirmam os russos que a maior parte dos partidos irmãos se pronunciaram já pela reunião urgente e por uma conferencia internacional dos partidos comunistas, e propõe que se realize um acordo de principio para a convocação da conferência quenão deveria fixar-se numa data demasiadamente longiqua.

EMPRESA INDUSTRIAL "SAO CRISTOVAO" DE PEDRO AMADO & CIA.

— Comandita por Ações —

ATA DA ASSEMBLEIA GERAL EXTRAORDINARIA, REALIZADA EM 25 DE JUNHO DE 1964

As 16,00 horas do dia 25 de junho de 1964 reuniram-se em sua séde social, à rua João Pessôa nº 212 sobrado, na cidade de Aracaju, capital do Estado de Sergipe, os acionistas da Emprêsa Industrial "São Cristóvão", de Pedro Amado & Cia. — comandita por ações, representando mais de 2/3 (dois terços) do Capital Social, conforme verificado no Livro de Presenças, folha nº 34. Proclamado por todos os presentes assumiu a direção dos trabalhos o acionista Edmundo de Paulo e Silva o qual designou para Secretário o acionista Celso Montalvão que imediatamente assumiu as suas funções. Constituida a mesa o senhor Presidente declarou instalada a Assembléia Geral Extraordinária, convocada mediante Editais publicados no Diario Oficial do Estado de Sergipe, dos dias 12, 13 e 15 de junho corrente e em Gazeta de Sergipe dos dias 10, 11 e 12 do mesmo mês e ano os quais foram lidos pelo senhor Secretário, assim como a Proposta da Gerência e Parecer do Conselho Fiscal, adiante transcritos: — «Edital de Convocação" — Emprêsa Industrial "São Cristóvão' — Pedro Amado & Cia, — Comandita por Ações — Assembléia Geral Extraordinária — Convidam-se os Senhores Acionistas para uma reunião de Assembléia Geral Extraordinária a dealizar-se no dia 25 (vinte e cinco) de junho corrente, às 16 horas, na séde social da Emprêsa, à rua João Pessoa, 212 sobrado, nesta Capital a fim de deliberarem sôbre a seguinte ordem do dia: a) Apreciar o laudo dos peritos na avaliação dos bens que serão reavaliados para aumento do Capital Social nos termos do artigo 17 (dezessete) da Lei nº 4.239 de 27 (vinte e sete) de junho de 1963; b) efetivação do aumento do Capital Social autorizado pela Assembléia Geral Extraordinaria de 30 de abril p. passado: c) alteração em dispositivos estatutários; d) o que ocorrer. Aracaju, 9 de junho de 1964. — Pedro Amado & Cia. — Comandita por Ações. Proposta da Gerência — Senhores Acionistas: De conformidade com o laudo de Avaliação dos Peritos nomeados pela Assembléia Geral Extraordinária de 30 (trinta) de abril dêste ano e tomando-se por base o que dispõe o artigo 17 (dezessete) e seus parágrafos da Lei nº 4.239 de 27 de junho de 1963 regulamentado pelo Decreto nº 52.779, de 29 de Outubro de 1963, propomos que o Capital Social desta Emprêsa seja elevado de Cr$. 56.700.000,00 (CINQUENTA E SEIS MILHÕES E SETECENTOS MIL CRUZEIROS) para Cr$. .... 567.000.000,00 (QUINHENTOS E SESSENTA E SETE MILHÕES DE CRUZEIROS); para êsse aumento de Cr$... 510.000,00 (QUINHENTOS E DEZ MILHÕES E TREZENTOS MIL CRUZEIROS) do, digo, no nosso Capital Social, seriam aproveitadas as seguintes parcelas, tudo de acôrdo com a referida Lei:

a) — Cr$. 430.189.839,30 (QUATROCENTOS E TRINTA MILHÕES CENTO E OITENTA E NOVE MIL OITOCENTOS E TRINTA E NOVE CRUZEIROS E TRINTA CENTAVOS) provisientes do Limite de Reavalição, conforme o quadro demonstrativo resultante da comparação entre o Valor Original e o Valor Venal dos Prédios, Terrenos e Propriedades Rurais e Equipamentos Industriais, quadro êste confeccionado de acôrdo com o Decreto 52.779, e de acôrdo também com o laudo de Avaliação dos Senhores Peritos;

b) — Cr$. 18.700.939,00 (DEZOITO MILHÕES SETECENTOS MIL NOVECENTOS E OITENTA E NOVE CRUZEIROS) retirados da Conta Lucros Suspensos;

c) — Cr$ 4.395.605,30 (QUATRO MILHÕES TREZENTOS E NOVENTA E CINCO E SESSENTA CENTAVOS) retirados da Conta Valorização de Ações e referentes à sobre verificada na ultima reavaliação de Ativo realizada em Assembléia Geral Extraordinária, de 27 de novembro de 1961 e não utilizada na ocasião para o aumento de Capital então verificado;

d) — Cr$. 10.089.016,40 (DEZ MILHÕES OITENTA E NOVE MIL DEZESSETE CRUZEIROS E QUARENTA CENTAVOS) retirados do Fundo para Renovação de Máquinas;

e) — Cr$. 200.000,00 (DUZENTOS MIL CRUZEIROS) retirados do Fundo de Resgate;

f) — Cr$. 46.724.549,70 (QUARENTA E SEIS MILHÕES SETECENTOS E VINTE E QUATRO MIL QUINHENTOS E QUARENTA E NOVE MIL CRUZEIROS, digo, QUARENTA E SEIS MILHÕES SETECENTOS E VINTE E QUATRO MIL QUINHENTOS E QUARENTA E NOVE CRUZEIROS E SETENTA CENTAVOS) retirados do Fundo para Aumento de Capital. —

— Todos os fundos mencionados nas letras «A" a "E" já foram tributados pelo Impôsto de Renda e o mencionado na letra "F" é isento do pagamento dêsse impôsto por ter sido a verba, que deu origem ao mesmo já tributada na fonte. Desnecessário se torna dizer aos Senhores Acionistas das vantagens que tal aumento nos proporciona, levando aos seus valores reais bens que constavam em nosso patrimônio ainda com os valores de aquisição com poucas reavaliações realiazadas e que nem de longe diziam da realidade Assim, estamos certos da aprovação dessa nossa pooposta. Aracaju, 20 de junho de 1964. Assinado Pedro Amado & Cia. — Comandita por Ações. Parecer do Conselho Fiscal: Os membros do Conselho Fiscal de Pedro Amado & Cia. — Comandita por Ações reunidos extraordinàriamente para o exame da Proposta de Aumento de Capital Social feita pela Gerência da firma, para efeito do Art. 17, da Lei nº 4.239 de 27-6-1963, regulamentado pelo Recreto nº 52.779 de 29-10-1963, são de parecer que dita proposta deve ser aprovada pelos Senhores Acionistas, tendo em vista os benefícios que dito aumento vem proporcionar à firma. Concordam, pois, que sejam digo, seja aumentado o Capital Social da Emprêsa de Cr$. .... 56.700.000,00 (CINQUENTA E SEIS MILHÕES E SETECENTOS MIL CRUZEIROS) PARA Cr$. 567.000.000,00. (QUINHENTOS E SESSENTA E SETE MILHÕES DE CRUZEIROS), encontrando-se a importancia de Cr$. .... 430.189.839,30 (QUATROCENTOS E TRINTA MILHÕES CENTO E OITENTA E NOVE MIL OITOCENTOS E TRINTA E NOVE CRUZEIROS E TRINTA CENTAVOS) na reavaliação dos Prédios, Terrenos, Propriedades Rurais e Equipamentos Industriais; e a importancia de Cr$. ..... 80.110.160,70 (OITENTA MILHÕES CENTO E DEZ MIL CENTO E SESSENTA CRUZEIROS E SETENTA CENTAVOS) nos diversos fundos já tributados pelo Impêsto de Renda ou isentos de tributos, de acôrdo com a Lei. Aracaju, 22 de junho de 1964. Assinados Clovis Conceição, Rosalvo Queiroz e Walter Teixeira Chaves de Rezende. O Senhor Presidente pôs em discussão a Proposta de Aumento do Capital Social feita pela Gerência, procedida a leitura do Parecer do Conselho Fiscal, ninguem querendo fazer uso da palavra o Senhor Presidente submeteu a votação dita proposta de aumento que foi aprovada por unanimidade. Em virtude desta deliberação, o Capital Social de Pedro Amado & Cia. — Comandita por Ações — fica sendo de Cr$. 567.000.000,00 (QUINHENTOS E SESSENTA E SETE MILHÕES DE CRUZEIROS) ficando a Gerência da firma autorizada a emitir as novas ações ou cautelas. A seguir o Senhor Presidente anunciou que iria submeter a discussão e votação a reforma do Art. 6º dos nossos Estatutos, descorrente da resolução acima, cuja redação passaria a ser a seguinte: Art. 6º — O Capital Social, todo transformado em ações de acôrdo com o art. 163 do Decreto Lei 2627, de vinte e seis de setembro de mil novecetnos e quarenta, será de Cr$. 567.000.000,00 (QUINHENTOS E SESSENTA E SETE MILHÕES DE CRUZEIROS) representados por — 2.835.000 (DOIS MILHÕES OITOCENTOS E TRINTA E CINCO MIL) ações nominativas de Cr$. 200,00 DUZENTOS CRUZEIROS) cada uma sendo 2.700.000 (DOIS MILHÕES SETECENTOS MIL) ações nominativas, digo, representados por 2.835.000 (DOIS MILHÕES OITOCENTOS E TRINTA E CINCO MIL) ações de Cr$. 200,00 (DUZENTOS CRUZEIROS) cada uma sendo 2.700.000 (DOIS MILHÕES E SETECENTOS MIL) ações nominativas e 135.000 (CENTO E TRINTA E CINCO MIL) ações ao portador. Os parágrafos primeiro a terceiro permanecem inalterados. Submetida a discussão e votação foi a mesma aprovada por unanimidade. Nada mais havendo a tratar foi suspensa a sessão para lavratura da presente Ata; reaberta a sessão pelo Senhor Presidente foi esta lida e provada por todos os acionistas presentes os quais a assinaram devendo-se extrair da mesma tantas vias quantas forem necessárias aos efeitos legais. Eu, Celso Montalvão, servindo de Secretário, lavrei a presente Ata e assino com os demais acionistas presentes. Aracaju, 25 de junho de 1964. Edmundo de Paula e Silva, presidente; Celso Montalvão — Secretário; Celso Montalvão P.P. Pedro Montalvão Amado; Celso Montalvão P.P. Luciano Silveira Amado; Celso Montalvão P.P. Humberto Andrade Amado; Celso Montalvão P.P. Fernando Silveira Amado Celso Montalvão P.P. Fernando Oliveira Amado; Celso Montalvão P.P. Celuta Silveira Amado; Celso Montalvão P.P. Yara Amado Continentino; Hélio Amado; Gileno Salles dos Santos; Celso Montalvão P.P. Eurico Silveira Amado. Confere com o original. Edmundo de Paulo e Silva.

RECEBEDORIA ESTADUAL

Aracaju-Sergipe — Pagamento Por Verba — Tributos Estaduais — Talão n. 35492 — Vendas e Consignações 200,00 — Taxa de Adic. 25,00 — Taxa de Assistencia Social... 50,00 — Soma 275,00.

Em 10-7-1964.

Assinatura Ilegivel

Alfandega de Aracaju

Isenta de sêlo Federal, de acôrdo com art. 17 da Lei nº 4239/63, regulamentada pelo Decreto nº 52 779 de 29-12-63.

Reconheço a firma retro de **Edmundo de Paula e Silva**

Aracaju, 10 de julho de 1964.

Em testº da verdade.

O Escrivão do 4.º Ofício

Maria José de Barros

Firma no Tab. Franca Marinho R. Diario de Pernambuco, 38-RECIFE.

SECRETARIA DA JUNTA COMERCIAL DE ARACAJU

Certifico que um exemplar de igual teor, no qual consta o sêlo estadual de arquivamento no valor de Cr$. 25,00 em estampilhas, foi arquivado sob o n.º 64/597 por despacho da Junta Comercial em sessão de hoje 10—7—64.

Luiz Carlos Dantas Sobral

Secretário

JUNTA COMERCIAL DO ESTADO DE SERGIPE

Luiz Carlos Dantas Sobral

Diertor-Secretário

COMISSÃO GERAL DE INVESTIGAÇÕES

E D I T A L

Pelo presente Edital, ficam intimados os funcionários estaduais CANDIDO DORTAS DE ARAUJO, DOUTOR ROBERTO FONTES, FLORA DAMASCENA SANTANA, RAIMUNDO BARBOSA DA SILVA, OLIMPIO FREIRE PIRES, VICENTE FERREIRA DOS SANTOS, FRANCISCO ETIZEL ALVES DANTAS, e CELINA NOU MACIEL, e o funcionário da Prefeitura Municipal de Boquim, JOSÉ RAMOS DOS SANTOS, para comparecerem no praso de cinco (5) dias, contados da primeira publicação deste, na Séde da Secretaria da Justiça e Interior, Edificio do Serviço Publico, 4º andar, ás quatorze (14,00) horas para o fim de serem interrogados e oferecerem defesa nos processos instaurados por esta Comissão, para apurar suas responsabilidades em atos atentatorios á probidade administrativa, sob penas da Lei.

Aracaju, 14 de julho de 1964.

Coronel Max José Ribeiro

Presidente da CGI

PREFEITURA MUNICIPAL DE ARACAJU

Gabinete do Prefeito

EDITAL N.º 1

A Comissão encarregada pelo Senhor Prefeito do Municipio, pela Portaria n. 134 — A de 11 de junho de 1964, de proceder a uma revisão nas compras e vendas dos imoveis da Prefeitura, solicita a todos aqueles que adquiram imovel do patrimonio municipal, abaixo relacionados, que se apresentem a referida Comissão com as respectivas escrituras;

I — Iolanda Almeida dos Santos; 2 — Leandro Rodrigues Ramos; 3 — Cecilia Borges Luduvice; 4 — Nelson Gois de Souza; 5 — Francisco Dias dos Santos; 6 — Paulo Braz Feliz; 7 — Leonidas Texeira Almeida; 8 — Maria da Glória Santana; 9 — Etelvino Nunes; 10 — Maria Nivalda Santos; 11 — Almerinda Silva Andrade; 12 — José de Jesus; 13 — Francisco Xavier dos Santos; 14 — Leovildo Artur de Souza; 15 — Dr. João Artur de Souza; 16 — Brasilino Bispo dos Santos; 17 — Dr. Sergio P. da Silva; 18 — João Macedo; 19 — Pedro Alvares de Azevedo Filho; 20 — Maria do Carmo Figueiredo; 21 — Raimundo Almeida Santos; 22 — Antonio Cruz; 23 — José Sacramento; 24 — Josefina Araujo Melo; 25 — Maria Ferreira Matos; 26 — Manoel Nascimento; 27 — José Pedro Filho; 28 — João Henrique Santos; 29 — Francisco José Gois; 30 — Jeferson Santana; 31 — Marlene Maria Sales; 32 — Cecilia Cunha Ribeiro; 33 — Raimundo Macedo Freire; 34 — Maria Almeida Mendonça; 35 — Manoel Andrade; 36 — Manoel Rosa Araujo; 37 — José Alves Barbosa; 38 — Josefas Alves Barbosa; 39 — Aleida dos Santos; 40 — Evangelina Nascimento Santos; 41 — Janete Santana; 42 — Manoel Nascimento Braz; 43 — Olinda Macedo Nunes; 44 — Maria Ruth Nascimento Braz; 45 — José Sergio Calazans Silva; 46 — José Agenor dos Santos; 47 — José Almeida; 48 — Marlene Rodrigues Barreto; 49 — Salvador Alves Nascimento; 50 — Dr. Genezio Cavalcante Froes; 51 — Manoel de Jesus Ferreira; 52 — José Pinheiro dos Santos; 53 — Manoel Domingues dos Santos; 54 — José Silvino da Conceição; 55 — Edvaldo Alexandre Teles; 56 — Maria Lucia Oliveira Santos; 57 Napolião Ferreira de Araujo; 58 Izabel Jacy de Araujo; 59 — Maria de Lourdes Almeida; 60 — José Damião dos Santos; 61 — José dos Santos; 62 — Yolanda Almeida Santos; 63 — Raimundo Araujo; 64 — Pedro Martins Lima.

Aracaju 13 julho de 1964

Maria Freire de Barros

Prs. Comissão

VENDE-SE

Umas pratileiras e balcão com vitrine, três portas deferro e outros utensilios para qualquer ramo de negocio tudo em perfeito estado e por preço razoavel.

Tratar a rua Santa Luzia 106

MOVEIS A VENDA

Vende-se um guarda roupa, uma mesinha de centro uma cama patente e duas

Tratar a rua ...

VIDA SOCIAL

Luiz Daniel Baronto

Este meu comentário de hoje quero dedicar aos velhinhos do Asilo de Mendicidade Rio Branco, que lá vivem, ou melhor, sobrevivem os ultimos dias de sua existencia, relembrando o passado que não volta mais. Lá estão eles formando aquêle lençol branco de cabeças alvas, espalhadas em leitos enfileirados, num ambiente de tédio, puresa e santidade. Recordar o passado, vivendo um presente feliz, faz tanto bem á gente!.. Mas recordar o passado vivendo um presente infeliz, quando só nos resta a compaixão de almas caridosas que sustentam os ultimos dias de nossa vida, é triste, é doloroso, faz a gente pecar por não sentir amor e apêgo á vida. E é este, sem duvida nenhuma, o estado d'alma daquelas pobres creaturas que lá estão aguardando o fim, esperando o apagar das luzes, quando penetração na escuridão da morte!!

Depois de dizer isto, eu faço um apelo á sociedade: vamos visitar os velhinhos do Asilo Rio Branco. Vamos dar-lhes um pouco de alegria com algumas palavras de conforto. Vamos faze-los sentir que não estão esquecidos e que são séres humanos e merecedores de nosso respeito e até de gratidão. Vamos dizer "PRESENTE" a um chamado de nossa conciência para que DEUS possa dizer "PRESENTE"! ao nosso chamado quando estivermos a palmilhar os espinhosos caminhos da vida.

QUE O EXEMPLO FRUTIFIQUE

Uma noite de fino gosto, ambiente requintado e agradavel foi sem duvida nenhuma o que nos ofereceu o casal Dr. João Cardoso e sua filha, a encantadora senhorita Angela Cardoso em sua residencia.

Que o exemplo frutifique, é o nosso desejo.

ELEGANCIA E CHARME

Das jovens que têm frequentado a nossa sociedade, têm-se destacado pela elegancia e charme as senhoritas: Licia Violeta, Idalina Leite, Vera Melo, Maria Luisa Barbosa, Angela Cardozo, Rutila Flôres, Bliana Oliveira, Tania Prado e muitas outras que citarei posteriormente.

RIACHUELO E CAPELA

Eu quero atravez desta coluna agradecer aos leitores de Riachuelo e Capela pelas palavras de incentivo e dizer-lhes que o "rapaz do cachimbo" como voces me identificam, está aqui em Aracaju a seu inteiro dispôr sempre que os motivos sociais necesitarem de minha modesta colaboração.

A jovem que enriquece esta coluna é Zelia Maria Mendonça Lopes, de quem tenho o prazer de publicar sua fotografia pela primeira vez apenas como uma digna representante de nossa sociedade depois de entregar o cetro e a coroa a Maria Isabel Avelar Flôres.

Uma exposição: Euler

José Carlos Monteiro

Numa das dependências do Hotel Pálace realizou-se a exposição de óleos e guaches do pintor alagoano, radicado na Bahia, EULER. A exposição é a vinda a Aracaju, do artista, deve-se ao LIONS CLUBE que encontrou motivos para tanto nas mostras efetuadas em Salvador. No mais decorreu sem qualquer outra significação.

A primeira vista o que impressionou na exposição de EULER é a luminosidade geral e particular de cada trabalho seu. Luminosidade perturbadora sabendo-se do clima violentamente negro da pintura baiana, ao qual foge o pintor recriando plásticamente um trópico sereno, ensolarado, despojado de fantasia ou variações poéticas. A paisagem de EULER é aquela das evocações convencionais ou das captações do pitoresco e nunca aquela das metamorfoses intimistas de tôda uma corrente modernista da pintura baiana. Seus temas são superficiais e comuns: o mar, locais pitorescos, gente. Todavia superficiais e comuns como os trata a visão de EULER, raras vêzes conferindo-lhes o mistério e a criação de, para citar um baiano em pintura (mas sergipano em inspiração), LEONARDO ALENCAR. Evidentemente não se deve fazer correlações em se tratando de estilos diferentes. Entretanto, frise-se que é lícito ressuscitar ante as paisagens marinhas de EULER, pela sensibilidade impressionada com os mesmos temas tratados pelo jovem pintor sergipano. Enquanto um chega a dizer de fascinante, de rico em mistério e humanida, de através da diluição da paisagem, outro, reproduzindo figurativamente (com simples alterações: "céus sem nuvens, praias sem detritos, água imperturbada") a mesma paisagem, não chega a nada. Apenas quando (e nos guaches, de melhor categoria que os óleos) busca e oferece soluções populares (CASARIOS DO PAÇO, CASARIOS DA CONCEIÇÃO, PANELAS DE BARRO E LAVADEIRAS- aos seus trabalhos e deixa de lado a pretensão de alcançar homogeneidade com temas simples recriados inexpressivamente é que EULER logra nos interessar.

Os fortes coloridos: preto marcante, azuis ultramar, marron e amarelo são utilizados sem muita fôrça expressiva na formação de uma atmosfera. A homogeneidade nessas côres constituem-se os limites do artista. EULER fracassa aí, carecendo de clima os seus quadros. Os traços expressionistas e a composição das linhas poderiam render algo de interessante se não fôssem sòmente demonstrações de que o pintor conhece de não salva, todavia, da fria PINTURA. Sua habilidade contemplação, o visitante da sua simpática exposição.

VENDE-SE

Uma casa situada à Praça Getulio Vargas N/º 68, C/AV. Ivo do Prado.

Novo Presidente da URSS

Moscou, 16 — O Vice-Primeiro-Ministro, Anastas I. Mikoyan, foi eleito ontem Presidente do Presidium do Soviete Supremo, mor unanimidade e por aclamação. Mikoyan, proposto pelo Primeiro - Ministro Nikita Khruchtchev em nome da Comissão Central do PC da URSS, substituirá Leonid Brejnev, que poderá, assim, consagra-se inteiramente à Secretaria do Comitê Central do partido. Na sessão de encerramento do Soviete Supremo, Khruchtchev propôs Mikoyan, que foi aceito pouco depois. O Chefe do Govêrno da URSS acrescentou que Brejnev deverá dedicar-se às suas atividades no PC da URSS, em um claro indicio de que o considera como seu sucessor. Adiantou que desejava deixar claro a sua gratidão a Brejnev pelo seu grande trabalho como Presidente durante quatro anos. Em curto discurso, Mikoyan agradeceu sua escolha, acrescentando que lutará e trabalhará para assegurar a vitoria do comunismo.

ADVOCACIA EM GERAL
Advogados

LAURINDO ALVES CAMPOS
ADROALDO CAMPOS (Dudu da Capela)
LISES ALVES CAMPOS
MARIA HELENA DE OLIVA CAMPOS
ADROALDO CAMPOS FILHO

ESCRITORIO

Rua Laranjeiras, 151
Edifício "MAYARA"
Sala 118 — 1.º Andar
ARACAJU — SE

MANOEL CARDOSO BARRETO
Cirurgião Dentista

CONSULTORIO — RESIDENCIA

Ed. Aliança — Sala 208 — Rua Cedro, 42 — Tel. 3115

Cuba versus OEA

Washington, 16 — Os chanceleres americanos consideraram um certo numero de propostas concretas e recomendações, entre elas a suspensão de todo intercambio comercial e a ruptura de relações diplomaticas com Cuba, em sua nona reunião consultiva que começara nesta capital no próximo dia 21. A forma em que foram elabarados os projeto permitirá, eventualmente, a um pais abter-se ou expressar-se contra um ponto determinado de cada uma das resoluções, enquanto que na votação do texto geral sua posição poderá ser diferente. Três projetos de resolução preparados como documentos de trabalho pelos embaixadores ante a Organização dos Estados Americanos (OEA) contêm 16 pontos especificos.

OPÕE-SE O MEXICO

México, 16 — O Mexico se oporá a todas as sanções contra Cuba na próxima reunião da OEA, disse ontem o Secretario do Exterior José Gorostiza. Anunciou, ademais, que não poderá participar pessoalmente da conferencia de Chanceleres. Prosseguindo, afirmou Gorostiza que o Mexico estaria disposto a estudar mais o asunto não fosse o fato de que, na realidade, as sanções propostas se referiam exclusivamente aos quatro paises latino-americanos que ainda mantem relações com Cuba: México, Bolivia, Chile e Uruguai.

DR. GILTON MACHADO RESENDE

(xe-Médico residente do Hospital das Clinicas da Universdade da Bahia)

CLINICA MEDICA

Atende diariamente das 9 às 12 horas
Consultório: Hospital de Clinicas DR. AUGUSTO LEITE
(antigo Hospital de Cirurgia)
Avenida Desembargador Meynard, 174
Residencia Av. Pedro de Calazans 1.102

ONDE HÁ FESTA
(casamentos — batizados — acontecimentos)
O "FOTO IDEAL"
está presente com Luiz Carlos Barreto
FAÇA SUA ENCOMENDA
Foto Ideal — Rua Geru 63 — Aracaju.

Registo

ANIVERSARIOS

Transcorreu ontem o aniversário natalicio do senhor Godofredo Diniz Goçalves, Prefeito de Aracaju e pessoa que goza de admiração em todos os circulos sociais e politicos do Estado. Ao ensejo deste auspicioso registro, a "Gazeta de Sergipe", através sua direção e seus colaboradores, parabeniza ao Prefeito Godofedro Diniz, almejando-lhe as maieros felicidades, ao lado de sua dignissima consorte D. Dulce Menezes Diniz, e de seu filho o dr. Raimundo Diniz.

x x x

Aniversariou ante-ontem, dia 15, o senhor José Rezende, comerciante em nossa praça o proprietário do Bar Sport. O sr. José Rezende, que foi bastante cumprimentado pelo seu vasto circulo de amizades reside à rua Gerú 183. Parabéns de GS.

x x x

Na data de hoje estão aniversariando as seguintes pessoas:

— senhorita Maria Gedalva Santos, auxiliar do Armarinho Dantas, residente à rua João Florêncio 129.

— O vereador Oscar Leal, residente à Av. João Ribeiro.

— O sr. Natâniel Santos Melo, gerente do Armazem Antonio Pádua Melo, residente na Av. Ilha da Rocha — Bairro do Matadouro.

— O jovem José Carlos Tourinho Pio, filho do sr. Alvaro Cruz Pio e d. Carmelita Tourinho Pio, residentes à rua Itabaiana 1005.

— A madame Coralina Sucupira Fontes, esposa do sr. Antonio Fontes, residente na cidade de Penedo-Alagoas.

— A senhorita Clivaneide do Prado Sales, filha do Sr. Dartagnan Moura Sales e sua esposa d. Leuliria Prado Sales, residentes à rua Silvio Romero 661.

— O sr. Rosalvo Teixeira Machado, 1º — Tenente do 28º B.C. — residente à Av. Pedro Calazans 287.

Cinemas

PALACE

Em quatro sessões, OS CRIMINOSOS NÃO MERECEM PREMIO.

ARACAJU

"Tarzan o Rei das Selvas", — Com Gordon Scott.

VITORIA

«A Lista de Adrian Messenger", — Com Tony Curtiss e Frank Senatra.

RIO BRANCO

Em matinée, COM HERCULES NO OLIMPO. Em soirée, "A VERDADE".

TELEFONE E TERRENO

Transfere-se um telefone e Vende-se um terreno defronte o Iate Clube — Av. Pereira Barreto com 12x30 metros.

Tratar com Nair Costa IAPM — Fone 29-97.

VENDE-SE

Uma casa à rua Floriano Peixoto, 17 entre Laranjeiras e Propriá com 5 quartos, dependencia de empregadas e grande quintal.

Atratar na Av. Rio Branco, 318.

AUGA-SE

1 (Um) Salão, Otimo ponto para negocio ou representações

A rua de Santo Amaro, 286, a tratar a rua de Pacatuba.

BANCO MERCANTIL DO NORDESTE S. A.

Séde: Av. Barão do Rio Branco, n.º 278 (Edifício Próprio)
Fundado em 1924 — End. Teleg. "BANCANTIL" Carta Patente n.º 411, de 24-10-48
ARACAJU — Estado de Sergipe
Departamentos no Estado de Sergipe:
BOQUIM, ESTÂNCIA, LAGARTO, PROPRIÁ E TOBIAS BARRETO
Departamentos no Estado da Bahia:
SALVADOR, AMÉLIA RODRIGUES, CAMAÇARÍ, POJUCA e RIACHÃO DO JACUÍPE
Departamentos no Estado de Alagôas: PENEDO e PÃO DE AÇÚCAR

FILIAL — SALVADOR
Av. Estados Unidos, 15 (Edifício Próprio)
End. Teleg.: "Bancantil"

FILIAL — RIO DE JANEIRO
Rua do Rosário, 78 (Edifício Próprio)
End. Teleg.: "Banmenor"

BALANCETE EM 30 DE JUNHO DE 1964 (Compreendendo Matriz e Departamentos)

ATIVO

A — DISPONIVEL			
CAIXA			
Em moeda corrente		262.543.554,10	
Em depósito no Banco do Brasil S. A.		242.687.507,50	
Em outras espécies		51.329,40	505.282.391,00
B — REALIZÁVEL			
Depósitos em dinheiro no Banco do Brasil a ordem da SUMOC	135.005.834,00	135005.834,00	
Empréstimos em C/Corrente	56.182.541,10		
Empréstimos Hipotecários	5.537.962,20		
Títulos Descontados	995.256.537,50		
Letras a receber de C/Própria	560.000,00		
Agências no País	485.226.894,20		
Correspondentes no País	27.697.687,80		
Banco do Brasil conta p/aumento de capital	22.607.000,00		
Capital a realizar	77.393.000,00		
Outros Créditos	74.835.804,60	1.745.297.427,40	
Imóveis		26.692.129,20	
Títulos e valores mobiliários:			
Apólices e Obrigações Federais	168.300,00		
Apólices Estaduais	447.040,00		
Apólices Municipais	9.229.400,00		
Ações e Debentures	285.000,00	10.129.740,00	
Outros valores		4.258.484,10	1.921.363.614,70
C — IMOBILIZADO			
Edifícios de uso do Banco	87.511.105,70		
Móveis e Utensílios	58.185.346,10		
Material de expediente	16.633.429,00		
Instalações	31.716.185,90		194.046.066,70
D — RESULTADOS PENDENTES			
Juros e descontos	39.932.037,80		
Impostos	5.460.053,50		
Despesas Gerais e Outras contas	165.182.860,30		210.574.951,60
E — CONTAS DE COMPENSAÇÃO			
Valores em garantia		69.625.618,60	
Valores em custódia		28.832.178,50	
Títulos a receber de C/Alheia		291.306.084,40	
Outras contas		242.891.169,20	632.655.050,70
			3.463.942.074,70

PASSIVO

F — NÃO EXIGÍVEL			
Capital	100.000.000,00		
Aumento de Capital	100.000.000,00	200.000.000,00	
Fundo de reserva legal		7.800.000,00	
Fundo de previsão		20.200.000,00	
Fundo de Amortização do Ativo Fixo		19.000.000,00	247.000.000,00
G — EXIGÍVEL			
DEPÓSITOS			
à vista e a curto prazo:			
de Poderes Públicos	62.270.929,70		
em C/C Sem Limite	654.892.864,70		
em C/C Limitadas	62.740.859,30		
em C/C Populares	395.888.449,10		
em C/C Sem Juros	28.500.716,00		
Outros depósitos	567.808,00	1.204.661.646,80	
a prazo			
de diversos:			
a prazo fixo		163.850.484,50	
		1.368.712.131,30	
OUTRAS RESPONSABILIDADES			
Finan. Cacau, Fumo e Sisal	59.860.000,00		
Obrigações diversas	263.170.447,30		
Agências no País	445.716.717,80		
Correspondentes no País	10.273.778,00		
Ordens de pagamento e outros créditos	178.286.322,40		
Dividendos a pagar	2.437.280,00	959.844.545,50	2.948.556.676,80
H — RESULTADOS PENDENTES			
Contas de resultados			235.730.347,20
I — CONTAS DE COMPENSAÇÃO			
Depositantes de valores em garantia e em custódia		98.457.797,10	
Depositantes de títulos em cobrança:			
do País		291.306.084,40	
Outras contas		242.891.169,20	632.655.050,70
			3.463.942.074,70

Orlando Gomes dos Santos — Diretor Superintendente
Raul Agnello Pereira
Milton Nunes Tavares
Manoel José Ferreira e Moreira
} Diretores

Aracaju, 30 de Junho de 1964

João Alvares Pereira
Contador D.E.C. 76.262 — C.R.C. 243

PRESIDENTE GONÇALVES VOLTOU MARAVILHADO DIZENDO:

"FUTEBOL ALAGOANO PEGA FOGO"

O Presidente do Confiança, sr. Manoel Gonçalves, que foi a Maceió e serviu de "olheiro" para o técnico Ariston.

Retornando segunda-feira última, de Maceió, esteve visitando nossa redação, o sr. Manoel Gonçalves, presidente do Confiança. Na oportunidade revelou a reportagem de "GS—Esportiva" que o motivo da sua viagem a "Terra dos Marechais", foi no sentido de firmar acôrdo com os dirigentes do CSA, primeiro adversário do seu clube nesta VI Taça Brasil. Tivemos oportunidade de lê o referido documento, onde como itens principais anotamos aqueles em que dizem ter as rendas divididas, como manda o regulamento da CBD, bem como o sr. Sebastião Rufino, pertencente ao quadro de árbitros da FPF, será o mediador do embate a ser travado na capital marechalina, bem como Walter Gonçalves, da FBF, o responsável pelo direção daquele que se desenrolará em nossa principal cidade.

ASCENSÃO

Depois de deixarmos de lado assuntos referentes a Taça Brasil, o prócer proletário aproveitou a oportunidade para fazer referências especiais ao Presidente da FAD, Dr. Sebastião Bastos, pessoa por demais conhecida pelo repórter e ainda ao Presidente do CSA, Cel. Floriano Peixoto. A seguir disse:

"O futebol alagoano está pegando fogo. Estou voltando maravilhado com a ascensão que vem dominando o CRB e o CSA, que é para os nossos vizinhos uma edição de Confiança e Sergipe".

O Sr. Gonçalves estava mesmo empolgado com o que observou, estando com a firme idéia de lançar brevemente no seu clube, na esperança de colher sucesso idêntico. Esclareceu que um dos principais motivos das contratações de vultos por parte dos dois clubes são os bingos lançados pelos mesmos, onde o sucesso financeiro é garantido, daí surgindo oportunidade para adquirir valores pernambucanos e baianos.

NOMES

Os elogios aos alagoanos foram os mais elevados, tendo ainda oportunidade de anunciar:

"Ontem (domingo), a convite do Dr. Bastinhos fui ao Mutange assistir ao clássico entre CRB e CSA, vencido pelo primeiro pelo escore de 3 x 2. Prosseguiu — "foi um jôgo dos mais movimentados, onde as torcidas vibravam de instante a instante, incentivando o seu clube predileto com entusiastas charangas, o que pretende criar em nosso futebol.

Em que pese também compartilhar daquelas emoções, o prócer do clube do Bairro Industrial pôde observar os nomes de maiores destaques no quadro do Centro Sportivo Alagoano, trazendo-os ao conhecimento do técnico Ariston Dias, tendo assim finalizado sua palestra:

"O CSA é pelo que me fôi dado observar, um valoroso adversário e com o gabarito mais elevado que o Capelense, no entanto — concluiu — espero vê o Confiança repetir o feito do ano passado".

ROGER TORRES, ANIMADO PARA O CHOQUE "VOVÓ"

Cotinguiba disposto a surpreender os rubros

Terça-feira última, a reportagem de "GS—Esportiva", comparecia a uma festa de aniversário na residência do vice-presidente do Confiança, sr. Pedro Menezes, onde por sinal se encontrava os altos comandos do "Dragão do Bairro Industrial" e do Club Sportivo Sergipe, que discutiam animadamente, sendo o assunto como era natural: o futebol. Jota da Silva com a euforia que trouxe do Recife detalhava o Presidente Gonçalves para um amistoso na próxima 4a. feira, quando o "mais querido" lançava seus novos valores, cabendo a renda ao vencedor, o que não foi aceito pelo mandatário máximo do time "proletário", alegando a participação do seu clube na Taça Brasil.

A um canto com o repórter, atentamente estava o presidente cotinguibense Roger Torres, segregando para nós que, "em que pese aquela "farromba" do popular Zico, seu time vem se preparando para surpreender a famosa esquadra rubra". Deixando de lado a conversa dos milionários do nosso futebol, adiantava o sr. Roger, que espera nêste campeonato repetir o feito do turno final do ano passado, contando para tanto com um técnico de capacidade, devendo além do mais contratar brevemente novos valores, cujas demarches já foram iniciadas, pretendendo deixar seus nomes sem divulgação por achar prejudicial.

Meia-Cancha

A partir de amanhã, voltaremos ao convívio das sabatinas futebolísticas noturnas, com o cotejo Vasco x Confiança, numero dois do certame de 1964.

De nossa parte, confessamo-nos favoráveis a jogos nos sábados à noite mesmo levando-se em conta a realização da peleja também nos domingos.

As pelejas sabatinas entretanto, nos parecem financeiramente bem mais compensadoras, do que aquelas que são realizadas em meio de semana. E as razões são de facil entendimento. O domingo, é sempre um dia de folga para a quase totalidade dos esportistas, que desta forma podem dormir um pouco mais tarde na véspera, o que não lhes é recomendavel em dias úteis.

A falta de transporte que aflige a nossa Capital, também tem a sua grande influência em detrimento dos dias intermediários da semana. Pois se num sábado, o torcedor pode deslocar-se ao Estádio, arriscando-se a voltar a pé visto que o dia seguinte é domingo, o mesmo não lhe é conveniente às vesperas de dias úteis.

Junte-se a isto, o fato de que nos jogos do meio de semana, há ainda a dificuldade de comparecimento de esportistas, que saem após às 18 horas do local de trabalho, têm que ir à casa jantar, para então tentar locomover-se em desmanda ao estádio. Como a maioria não trabalha aos sábados à tarde muitos até "bancários e funcionários públicos) nem pela tarde nem pela manhã, tudo fica muito mais facil nos sábados do que em meio de semana.

Pena é que não tenhamos iluminação no Estádio Sabino Ribeiro, porque assim poder-se-ia estabelecer um redízio. Jogar-se-ia nos sábados à noite, em um estádio e no domingo à tarde, em outro e vice-versa.

Assim então, estariam, as zonas norte e sul da cidade, semanalmente servidas por uma peleja de futebol. Infelizmente porém a iluminação do Estádio do Confiança, ficou apenas no sonho do seu ex-presidente...

JORGEVAL ABANDONOU O SERGIPE

Muito se falou numa lista de dispensa existente no Sergipe, quando o argentino Juan Celi era o seu técnico. Os nomes por sinal, sem a palavra oficial dos dirigetnes do time rubro foram divulgados, aparecendo em sua relação o do atacante Jorgeval, dianteiro que muita alegria deu a torcida do "clube do povo", façanha que poderá repetir, isto por que tem capacidade para tal.

Jorgeval — apavorado com a anunciada lista de dispensa, desapareceu do mundo rubro.

DESAPARECIDO

Tomando conhecimento através da imprensa especializada de que estava para ser "degolado", o impetuoso atacante deixou de comparecer aos treinos, esquecendo por outro lado que tem um contrato em vigência e que, poderá ter o mesmo suspenso, acontecendo assim a repetição do que ocorrera recentemente, quando registrou um pequeno atrito com Alves do Nascimento, quando responsável pela direção técnica do clube da Av. Ivo do Prado. Contudo, a diretoria do Sergipe continua aguardando a comparência do pebolista nos treinos, quando poderá ser iniciada as demarches para renovação do contrato.

GILTON FICARA

Outro nome que era anunciado como riscado do plantel encarnado era o do goleiro Gilton, que por sinal se constitui num dos melhores do futebol sergipano, mas um pouco desacreditado por não dar muita importância a sua preparação física. Quanto a êste podemos assegurar que continuará no clube pelo menos durante 12 meses, tendo em vista a renovação do contrato, o qual já foi encaminhado a FSD. O atacante Thomaz, é outro que nestes próximos horas renovará compromisso, desaparecendo assim dos pavores a [illegible] ciada lista.

Estanciano disposto a brilhar

Com o Estanciano regularizando sua situação na Mentora Sergipana, está confirmado para domingo, no Estádio da Vila Operária, em Estância, o Torneio Início de Profissionais da Zona Sul do Estado. Santa Cruz, Estanciano e Itabaiana são os clubes participantes desta maratona e que poderá corresponder a expectativa da torcida estanciana. Nêste torneio, cujo tempo normal será de 40 minutos, está dispôsto a brilhar o "caçula" do futebol profissional", deixando assim de lado o prestígio que ostenta o Santa.

Não se impressionando com o cartaz que desfruta o seu mais ferrenho adversário, o time canário vem treinando com intensidade, tendo os seus diretores já estipulado o bicho de 5 mil cruzeiros, pela conquista do título no próximo domingo.

O ASSUNTO AGORA E' SAPATO SERCAL

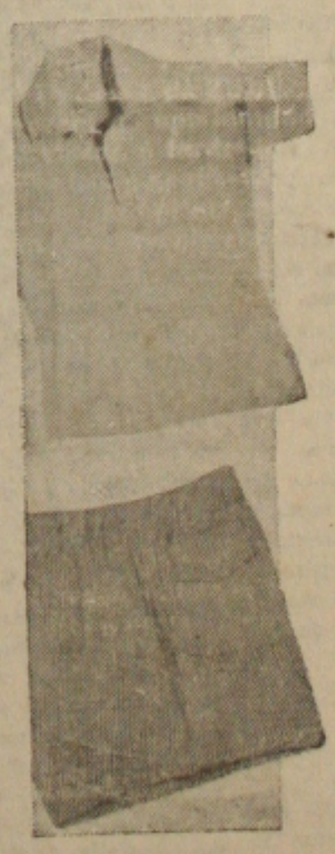

De uma nova apresentação a sua aparência, com a linha de artgos Sercal Roupas, Calças, Camisas agora com sapato Sercal

Preço do mesmo tipo no comercio Cr$ 12.500,00 na Sercar Cr$ 6.900,00.

2.000 pares de sapatos a sua escolha.

Lavanderia Sercal: Utilize Lavagem a seco, lava melhor pelo preço menor.

Roupas 550,00

Calças 350,00

Lavanderia Sercal é sergipana, é nossa.

Sercal sorteará em combinação com o Clube Diretores dos Lojistas de Aracaju uma enceradeira elétrica.

Sercal vai inaugurar Filial Sercal, em Lagarto

ESPORTE AMADOR — De Carlos

O "ABC" Ficara na Memória

Uma notícia realmente que fará recordação ao esporte sergipano nos chega. O veteranissimo ABC abandonará o futebol, e porque não dizer, ainda jogando muito bolo, exemplificado no velho que, quanto mais velho melhor. O "negão" Alcides José dos Santos, ABC para o esporte, foi dos que mais contribuiu para o engrandecimento esportivo estadual. Atuou em diversas seleções, primeiramente como jogador de defesa e mais recente como homem de área. Sua malícia, aliada com virtudes técnicas excelentes, ficarão gravadas para sempre na história do nosso futebol. Servirão de espelho também para a nova geração. Assim, enquanto domingo não chega, levamos em nosso nome e em nome daqueles que sempre se encantaram com suas maestrias o nosso muito obrigado. Obrigado ABC, pelo futebol que você nos oferecu, e que, merecidamente, deixará gravado para a eternidade, pois o reconhecimento não será sómente agora. Os frutos de sua prole atestarão no futuro. O «ABC" do seu futebol ABC, ficara em nossa memória...

NOTICIAS

O PRESIDENTE do FSD, Manoel Cardoso, estará presente no Torneio Início de Futebol — Zona Sul. Na oportunidade o FSD estará homenageando ABC, que encerrará sua carreira futebolística como atleta, oferecendo-lhe um troféu.

AINDA como parte dos festejos o vencedor do Torneio receberá também um Troféu, que, oficialmente, terá o nome de ABC. atitude simpática do Dr. Manoel Cardoso, em reconhecer os méritos de quem em jorna. dos memoráveis muito defendeu o prestigio do nosso Estado.

NO IATE, hoje, teremos o prosseguimento do campeonato de salão. Estarão jogando as equipes do Ateneu x AABB e Iate x Olimpico (no jôgo principal).

NOTAS URGENTES

Já com o tabela o campeonato amador interiorano. / **Zona Centro:** dia 16 — Confiança x Riachuelo (Itabaiana); dia 23 — Riachuelo x Confiança (Riachuelo). / **Zona Norte:** Ipiranga x Flamengo (dia 9/9.; Rio Branco x Flamengo, em Capela, dia 16/8; Ipiranga x Rio Branco, dia 23/8, em Maruim. / Flamengo x Ipiranga, em Dores, dia 30/8; Ipiranga x Rio Branco, em Capela, dia 6/9 e finalmente Flamengo x Rio Branco, em Dores. / Os participantes — Zona Sul, Santa Cruz e Lagarto, estarão em reunião segunda-feira onde acertarão a data dos jogos. / Em primeira mão informamos que LULU (outra glória do passado) será também homenageado pelo FSD. / Tendo em vista os compromissos contra o Juventos (Alagoinhas-Ba) e São Cristovão (Salvador), a Liga Tobiense vem de convocar atletas para formação da Seleção de Tobias Barreto. / 23 atletas foram convocados, tendo no primeiro entalo, registrado, entre os quadros A e B, empate de 5 x 5. / O primeiro jôgo já será na tarde do próximo domingo. O adversario será o Juventos.

ESPORTE EM NOTICIA

COMISSÃO — Acaba de ser criada na FSD, uma comissão para fazer levantamento dos imóveis e utensílios, tesouraria, arquivos e situação dos clubes filiados a Mentora. Seu presidente é o desportista Deocleciano Ramos, membro do TJD.

RAIO X — Falando a reportagem na noite de ontem, revelava o técnico João Gomes do Olímpico, que Zezé, seria mente contundido no "match" contra o Confiança, será submetido a exame radiográfico, tal a gravidade do choque que o mesmo tivera com Beto.

JURA — Em dias passados o atleta Jura que defendia o Olímpico, informava a reportagem que assinou compromisso com o Vasco, na seguinte base: 10 mil cruzeiros mensais e em caso de jogar nada menos de 3 vezes no time de cima, teria um acréscido de mais 5 mil cruzeiros. O documento firmado com o Vasco foi encaminhado a FSD, anunciando que seus vencimentos será de 25 mil.

ASSOCIAÇÃO ATLETICA DE SERGIPE
PROGRAMA DE FESTAS:

Dia 1º — AGOSTO — 1964 — SABADO,

ESPETACULAR BAILE em ritmos sensacionais com "OS GUANABARA".

O melhor conjunto orquestral "SHOW DANÇANTE" do sul do País. SUCESSO em Disco; Rádio; TV, em São Paulo, Rio e Salvador. Com 8 figuras inclusive o Cantor FERNANDO LONA.

Inicio do Baile — 22,30 horas.

Reservas de mesa com quatro cadeiras, na Secretaria do Clube ao preço de Cr$ 2.000,00 contra apresentação da Carteira Social com o recibo do mês de Julho.

TRAJE: — PASSEIO COMPLETO.

INGRESSO — Carteira Social com o recibo nº 7 (Sete). Assuntos relacionados com o Baile e de Secretaria, por exemplo; extravio de carteiras, convites para as pessoas em transito apresentadas por esse lado sob sua responsabilidade etc., só serão atendidos até o dia 31 do corrente impreterivelmente.

A DIRETORIA

IATE CLUBE DE ARACAJU

A Diretoria do IATE CLUBE DE ARACAJU tem a satisfação de anunciar mais uma grande promoção para seus associados, apresentando a "vedete do Brasil"

VIRGINIA LANE

e sua Companhia de Revistas, com o show "Copacabana", no proximo dia 18, sábado; nos salões de sua sede social.

A Revista oferece como atração o humorista BADU, muitas vedetes e mais as vedetinhas do COPACABANA PALACE.

A parte musical estará a cargo do Copacabana Boy's.

O programa ficará assim distribuido:

das 23 hs. aos 30 minutos — Baile

dos 30 minutos ás 2 horas — a Revista "Copacabana"

das 2 ás 4 horas — Baile

A reserva de mesas poderá ser feita até o dia 14 nos seguintes postos de venda:

Café Imperio; á rua José do Prado Franco nº 488;

Casa Felizola, á rua João Pessoa nº 153;

Secretaria do Iate Clube, das 19,30 ás 21;30 horas; ao preço de Cr$ 5.000,00.

Cada cadeira extra custará Cr. 1,500,00.

O sorteio será realizado no dia 17; sexta-feira; a

GOLDWATER: Candidato dos Republicanos

SAO FRANCISCO 16 — Barry Goldwater, neto de um vendedor-ambulante, ganhou ontem a maioria das menções dos delegados a Convenção Republicana para a postulação presidencial, sendo o virtual candidato do partido as eleições de novembro proximo.

O nome de Goldwater foi indicado pelo senador Everett Dirksen, depois que a Convenção adotou com ampla maioria o programa do partido tal como fora apresentado, com a rejeição de todas as emendas apresentadas.

GAZETA de Sergipe

ANO IX — N.º 2457 — Aracaju, Sexta-feira 17 de Julho de 1964

Faleceu Ex-Presidente Uruguai

OITIVIDEU 16 — Luiz Batle Berres, Ex-Presidente da Republica do Uruguai e lider da facção mais importante do Partido Colorado faleceu ontem, nesta capital aos 67 anos, vitimado por um ataque cardiaco. O Senador Batle Berres foi Presidente do Uruguai durante o regime presidencialista e depois quando criou o sistema do colegiado. Era uma das figuras principais do Partido Colorado e chefe da facção majoritária conhecida como «Quincismo". Era o ultimo dos velhos caudilhos influentes no Uruguai pela sua atração popular. Sua morte pode significar mudanças dentro do Partido Colorado, provocando sua evolução para uma posição centro-esquerdista. O Conselho Nacional de Governo do Uruguai convocou uma sessão extraordinária para conceder-lhe homenagens póstumas.

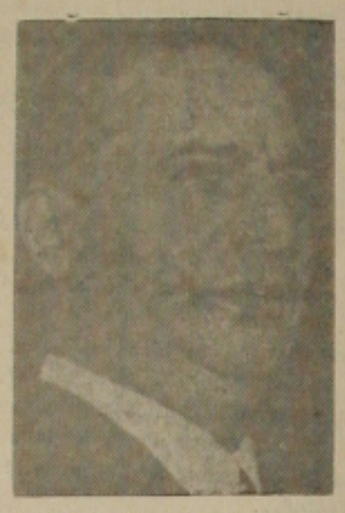

Luiz Batlle Berres

Congresso Aprova 3 Emendas à Constituição

BRASILIA 16 — O Congresso Nacional reunido hoje em sessão extraordinária aprovou 3 das chamadas emendas politicas a Constituição. Pela manhã por 246 votos contra 106, os congressistas aprovaram duas emendas: — direito de votos aos analfabetos em carater facultativa em eleições municipais e a suspensão de direito de voto as pessoas que sejam temporarias ou definitivamente privada de seus direitos politicos. Na sessão vespertina, o Congresso aprovou a emenda que dá aos sargentos sub-oficiais e alunos das academias militares, o dreito de votar e ser votado. A emenda foi votada pela Senado unanimimetne e pela Camara aprovada por 273 votos contra apenas 8. Na sessão que terminou nas primeiras horas de hoje, o Congresso Nacional aprovou duas emendas: abolindo a insenção do imposto de renda para os magistrados, nos têrmos identicos em que foram deliberado em relação aos autores, professores e jornalistas e concessão de licença para o processo criminal de parlamentares além da emenda que estabelece o critério da maioria absoluta o Congresso terá ainda deliberar sobre as seguintes emendas: — equiparação dos vencimentos do funcionários dos tres poderes — Executivos, Legislativo e Judiciário; ingresso de funcionário no serviço publico da União, só mediante concurso publico de provas e titulos; proibição de efetivação de funcionários interinos.

Brasil em Noticias

ASSISTENCIA AO NORDESTE

Rio 16 — O ministro da Viação voltou a determinar aos orgãos subordinados do ministério que prestem toda assistencia as vitimas das inundações do Nordeste.

MUITA GRANA PARA EDER

São Paulo 16 — Eder Jofre campeão mundial de pesos-galos, assinou contrato para a luta que travará a vinte e oito de agosto com Jesus Pimentel. Eder regressou a São Paulo procedente de Los Angeles. Segundo o contrato, o campeão brasileiro, receberá, caso a renda ultrapasse duzentos mil dolares livres de qualquer despesa, quarenta mil dolares e trinta por cento sobre as taxas de rádio, televisão e cinema e mais um carro novo, modelo 64.

LIDER DO GOVERNO E PRORROGAÇAO

Brasilia 16 — O lider do governo na camara federal disse hoje que a ultima palavra que recebeu o presidente Castelo Branco é contra a prorrorgação de seu mandato. Esclareceu o deputado Pedro Aleixo não ter conhecimento até agora de que o presidente Castelo Branco tenha se pronunciado a favor da prorrogação.

EDIS NAO PODEM SER FUNCIONARIOS

Cuiabá 16 — O presidente da Comissão de Investigações oficiou a todos presidentes de camaras muincipais solicitando o envio dos nomes de vereadores que exercem função publica federal ou estadual. Sabe-se que a comissão não mais permitirá acumulo de funções publicas com os parlamentares.

APROVADO PLANO PREFERENCIAL

Brasilia 16 — O presidente Castelo aprovou o plano preferencial de obras do DNOCS na ordem de 20 bilhões de cruzeiros. Ainda pela manhã o presidente despachou com os ministros de Minas e Energias e ministro do Interior e Planejamento.

VISITA E PEDIDO

Vitoria 16 — O presidente da Republica receberá na proxima segunda feira, no Palacio Laranjeiras, o governador do Espirito Santo, deputados e vereadores capixabas. Nesse encontro os representantes capixabas farão ver ao presidente da Republica a necessidade de serem baixadas as tarifas de Energia Eletrica do Espirito Santo.

VOTO DO ANALFABETO RESTRIÇAO

Brasilia 16 — Camara dos deputados acaba de aprovar a emenda constitucional que estende o direito de voto aos analfabetos, restrito porem o seu exercicio as eleicoes municipais.

TRATORES FABRICADOS PELO BRASIL

Rio 16 — O Grupo Executivo da Industria Mecanica aprovou hoje os projetos para a fabricação no Brasil de tres tipos de tratores de esteira. Segundo os planos aprovados os veiculos deverão estar totalmente nacionalizados até 1968.

CONGRESSO APROVA EMENDA

Brasilia 16 — O Congresso Nacional acaba de aprovar a emenda numero 22, em votação. Pela emenda aprovada o presidente da Repuolica será eleito em sufragio direto e maioria absoluta. Excluidos para o cálculo desta, vôtos em branco e nulos. Também foi aprovado o parágrafo primeiro que determina a aclamação do eleito através do presidente do Superior Tribunal eleitoral. Se nenhum candidato obtiver maioria absoluta caberá ao Congresso Nacional a votação de cada concorrente.

IAPI GAUHO EM SINUCA

Rio 16 — Em companhia do tenente coronel Artuhur Loureiro Oliveira Filho, membro da junta interventora, viajou para Porto Alegre o presidente do IAPI, procurador José Dias Correia Sobrinho. Segundo se informa no estado sulino é particularmente grave a situação dos beneficiados por incapacidade. Para se ter uma ideia da gravidade dessa situação basta salientar que em março do corrente ano havia 30 incapazes para dar um grupo de cem segurados ativos. No entanto a média de incapazes na mesma epoca em todo o Brasil era de vinte e um para cada grupo de cem ativos.

MAJORAÇAO PARA MAGISTRADOS

Rio 16 — Seguiu hoje para Brasilia o desembarcador Oscar Tenorio, presidente do Tribunal Regional Eleitoral e da Associação dos Trabalhadores Brasileiros a fim de tratar diretamente com as autoridades federais a majoração dos funcionários do TRE e da suplementação de vencimentos dos magistrados estaduais.

PILA FAVORAVEL

Brasilia 16 — O deputado Rual Pila declarou-se favoravel a prorrogação do mandato Castelo Branco porque uma eleição presidencial quando da saida do atual presidente traria grandes perturbações.

NEIVA VIAJA

São Paulo 16 — Seguiu hoje para La Paz o ex-deputado Neiva Moreira, asilado na embaixada da Bolivia, no Rio de Janeiro.

JUIZO DE DIREITO DA COMARCA DE SAO CRISTOVAO

EDITAL

O Dr. Epaminondas Silva de Andrade Lima, Juiz de Direito da Comarca de São Cristovão, do Estado de Sergipe, na forma da lei, etc.

Faço saber que a este Juizo foi oferecida denuncia pelo Dr. Promotor Publico da Comarca de Itaporanga D'Ajuda, ora no exercicio da substituição da Comarca acima referida, contra Aeliton Silva da Fonseca, que atende, ainda pela alcunha de "Litinho", pelo crime previsto no Art. 121, paragrafo 2º incisos I, II, III e IV, c/c o art. artigo 212, todos do Código Penal Brasileiro, por haver juntamente com outros: João Lopes Farias e José Mauricio dos Santos — no dia 2 de junho próximo passado e do ano em curso, ás 10 horas da noite, na estrada que leva de Itaporanga D'Ajuda a São Cristovão, via povoado "Rita Cacete", desta ultima Comarca — assassinado o João Santos Gomes, cognominado: "João Bombeirinho" com requintes de crueldade, usando, para tanto, de armas, fogo e branca, que produziram no paciente os ferimentos mortais descritos no Laudo Médico de fls. 83—84, e, de que se tem noticia não apenas através dos fotografias de fls. 85 a 87, mas também, do seguinte tópico do relatorio do Sr. 1º Delegado da Capital de fls. 101 ab usque 102., do respectivo Inquerito Policial:

"João Santos Gomes, jovem de 18 anos de idade, foi barbaramente vitimado. Abatido a tiros de revolver, calibre 38, amputaram-lhe uma mão, seccionaram-lhe os órgão sexuais, degolaram-no, e insatisfeitos, seus executores atearam-lhe fôgo".

E porque, tenho o referido órgão do Ministerio Publico afirmado que o acusado em apreço se encontra foragido, assim se encontrando em lugar incerto e não sabido, mandei que se passasse o presente edital, por meio do qual fica citado o dito Aeliton Silva da Fonseca, com o prazo de quinze (15) dias, para comparecer perante êsse Juizo, no dia 30 do corrente, ás 14 horas, na sala das audiencias judiciárias sita no Edificio da Prefeitura Municipal, dêste Têrmo sede, a fim de ser interrogado e se ver processar, sob pena de revelia.

E para que chegue essa noticia ao seu conhecimento, passou-se o presente edital que será afixado na porta do Edificio retro mencionado e publicado pela imprensa. São Cristovão, 15 de julho de 1964. Eu, Rivanda (assinatura ilegivel), Escrivã fiz datilografar e subscrevi.

Epaminondas Silva de Andrade Lima
Juiz de Direito

Santiago Retorna

RIO 16 — O Deputado e Ex-Ministro San Tiago Dantas voltou ontem, da França, e declarou que ocupará a tribuna da Camara, para fazer um pronunciamento politico sobre a tese da maioria absoluta, a prorrogação de mandatos e outros temas atuais. Disse que passou 58 dias em repouso numa clinica de Nancy, e que a respeito de seu estado de saude está satisfeita com os ultimos exames.

SINDICATO DO COMERCIO ATACADISTA DE GENEROS ALIMENTICIOS, TECIDOS VESTUARIOS, ARMARINHOS, LOUÇAS, TINTAS, FERRAGENS E MAQUINISMOS EM GERAL, DE ARACAJU

EDITAL

De acordo com a alinea "F" do art. 6.º da Portaria Ministerial n. 146, de 18—10—1957, ficam convidados os socios deste Sindicato, em goso de seus direitos sociais a comparecerem no proximo dia 20 do corrente, a partir das 8 horas, na sede do Sindicato, na rua Senador Rolemberg, 301, para as eleições de sua Diretoria, Conselho Fiscal e Representantes junto a Federação do Comercio e respectivos Suplentes.

Aracaju, 16 de julho de 1964

José Ramos de Moraes
Presidente

Convênios para...

Conclusão da 1.ª Pagina

ria a Companhia Brasileira de Alimentos, de grande elasticidade na comercialização os gêneros alimenticios essenciais, bem como a Companhia Brasileira de Armazens, administradora de armazens e frigorificos do Governo Federal. Essa ultima tem a missão de construir novos armazens e frigorificos, reparar os defeituosos e colocá-los á disposição dos Estados, em caso da realização dos convênios...

DISPOSIÇAO DO GOVERNO

O dr. Geraldo Carneiro abordado sôbre os planos do Govêrno Federal no campo atinente á SUNAB revelou que êste pretende descentralizar o abastedimento em todo o país, a fim de melhor estruturar a produção e o abastecimento nos Estados. "O Governo Federal apoiará os governos estaduais no que for possivel, visando com medidas práticas e simples, eliminar os pontos de estrangulamento da economia nacional nesse setor" — asseverou.

Sobre as condições atuais de funcionamento da SUNAB, disse o emissário do Superintendente Gomes Taveira que realmente êste problema está sendo encarado com simpatia, e que em Sergipe, a SUNAB já está com um corpo de funcionários estruturando o seu regimento interno e o seu quadro de pessoal.

Guerra ao contrabando...

Conclusão da 1.ª Pagina

gação de seu nome nem qualquer outra informação, naturalmente por imposição do proprio trabalho do Serviço de repressão aos infratores da Fazenda Nacional.

OUTRAS IMEDIDAS

Enquanto isso, a reportagem foi informada que os agentes do Serviço de Repressão e Prevenção das Infrações contra a Fazenda Nacional, agindo em comum acordo com as autoridades militares, estão interessados em apurar quais são os funcionários coniventes nos casos de contrabando de automovel, funcionários êsses que estarão sujeitos às sanções previstas no "Ato Institucional".

AGRADECIMENTO

Manoel Almeida e Familia, Alcebiades Vilas-Bôas e Familia, Cicero Ramos de Morais e Familia, Lourdes e Nivaldo Aragão de Almeida, vêm manifestar seu mais profundo agradecimento ás Pessoas e Amigos desta admiravel Terra, pelas suas manifestações de pesar quando do falecimento de Seu querido irmão e cunhado José Ramiro de Almeida Neto (UUCA), ocorrido na Guanabara. Deus recompense a Todos com as melhores Benções Celestiais.

Aju. 16—7—64.

O MUNDO EM NOTICIAS

Balanço Mortal

Dakar 16 — Sessenta e seis portugueses entre os quais dois oficiais foram mortos e cercade quarenta ficaram feridos durante o mês de junho, em virtude de emboscadas armadas pelos rebeldes do Partido Africano pela Independencia da Guine.

Greve Geral dos Correios

Londres 16 — Foi declarada ontem à meia noite, uma greve geral de vinte e quatro horas em todo territorio inglês pelo Sindicato Nacional dos Empregados nos Correios, que agrupa doze mil filiados.

Recomendação

Mexico 16 — Os sindicatos mexicanos chamados "livres"; recomendaram ontem ao Comitê Interamericano da Aliança para o Progresso, que se organise uma planificação em escala continental para atrasar com o atroso social e economico da America Latina. A sugestão foi apresentada ao fim dos trabalhos do Forum Sindical Interamericano sobre Problemas Economicos e Sociais.

Navios

Madrid 16 — Estaleiros espanhois têm pedidos para a construção de sessenta e seis navios para paises estrangeiros. A Espanha, que segundo estatistica ocupa o décimo terceiro lugar como país construtor de barcos, aumentou tres vezes sua produção nos ultimos tres anos, totalizando cento e setenta e tres mil e novecentas toneladas em naves lançadas ao mar e entregues em 1963.

Nova Constituição

Moscou 16 — O Soviete Supremo realizou esta manhã no Kremlin, sob a presidencia de Nikita Kruschev, uma sessão dedicada a ouvir vários presidentes de sub-comissões que fizeram informes sobre seus especitivos trabalhos com vistas a uma nova Constituição da URSS, que deve substituir a atual.

Russia — Brasil

Brasilia 16 — Durou quase duas horas o encontro entre o Presidente Castelo Branco e o embaixador da Russia no Brasil sr. Andray Fromim. Falando a imprensa, o diplomata sovietico disse que vários assuntos foram tratados especialmente o intercambio economico e cultural entre os dois paises.