GAZETA DE SERGIPE

ACAJU, SEXTA-FEIRA 31 DE JANEIRO DE 1986, ANO XXXI Nº 8.172 Cr$ 2.000

FUNDADOR ORLANDO DANTAS

Assassinato da Atalaia: Namorada identificou matadores de Aécio

ovem Cristina Carlos Almeida, ada do comerciante Aécio An- Monteiro, que foi assassinado amente no último sábado a noite, nediações do BNB–Clube, na , na tarde de ontem reconheceu rginais José Edson Menezes son Nova Olinda" e Paulo Ro- Franco de Oliveira, o "Paulinho á", como os autores do assalto rminou com a morte do seu ado.

stina Carlos Almeida, que se rava em companhia do comer- assassinado, no momento do disse na policia, que reconhe- s marginais em qualquer lugar, ve dizendo que um deles – Pau- Carcará – estava de óculos s, no momento do crime.

O RECONHECIMENTO

15h30min da tarde de ontem, como local o Gabinete do Coorde- de Policia no Interior, Major o Vasconcelos, que inclusive, ndo a pedido do Superinten- em exercicio, Renan Tavares bal, foi quem presidiu os traba- o marginal "Paulinho Carcará" foi colocado entre três outras pessoas, todas de óculos escuro e barbas por fazer, oportunidade em que Cristina, depois de muito observar apontou o marginal como tendo sido o autor do disparo que vitimou o seu namorado.

Depois de reconhecido o primeiro marginal, "Edson Nova Olinda", foi colocado entre outras pessoas – inclusive um seu irmão – e novamente Cristina Carlos, não demorou em apontá-lo como o outro participante do assalto. É bom frisar que o ato de reconhecimento foi feito na presença do advogado de "Edson Nova Olinda", o bel. Leonardo Machado.

PRISÃO

Logo após o reconhecimento dos elementos suspeitos, pela vitima Cristina Carlos Almeida, a dra. Ana Edite, Delegada substituta da 4ª DM, solicitou a Prisão Preventiva dos dois elementos, no que foi atendida pela Juiza da 4ª Vara, deverão subir ainda no dia de hoje, para o Reformatório Penal, depois que conversarem com a Delegada Ana Edite, para dizer onde se encontra o carro do comercinate assassinado, que eles levaram.

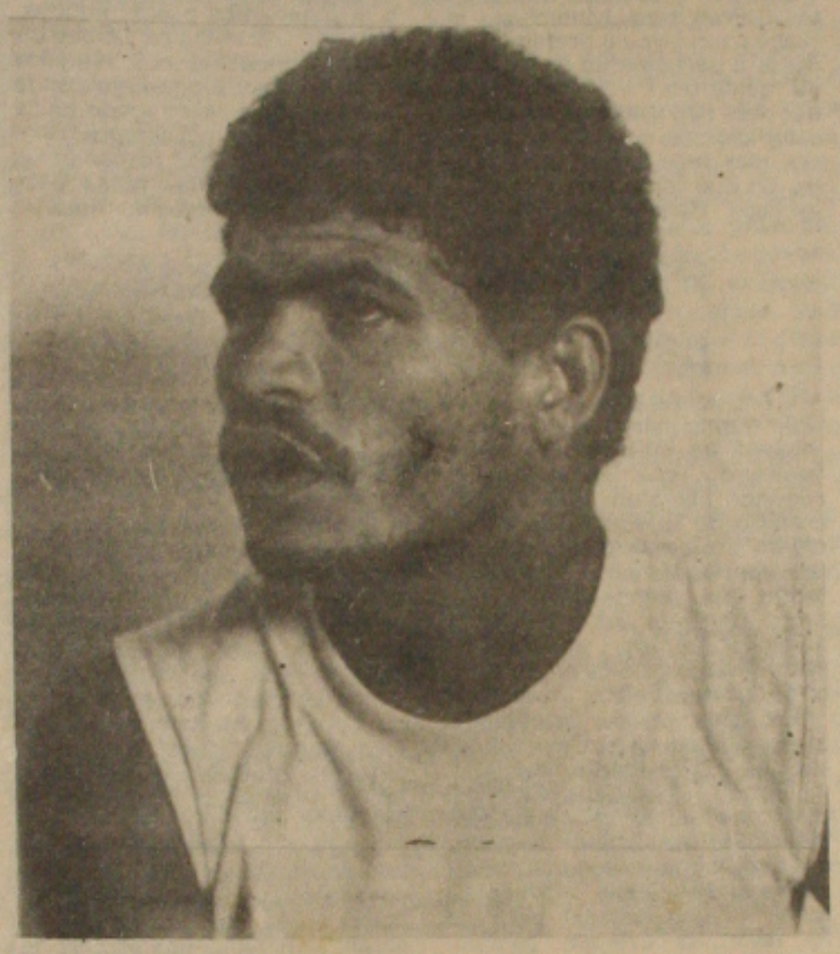

Paulinho Carcará, um dos assassinos

Pão sobe de preço na segunda-feira

O pão sobe de preço a partir do dia 3 de fevereiro. O aumento foi de 15%, autorizado pelo CIP, apesar dos panificadores terem pedido 35%. Porém, pode ser que em março, venha a existir um novo reajuste, se houver aumento no preço da farinha de trigo.

Com o aumento, a nova tabela de preços passa a ser a seguinte: Pão de 500 gramas, Cr$ 380; de 100 gramas, Cr$ 750; de 200 gramas, Cr$ 1.470; de 500 gramas, Cr$ 3.480; e de 1.000 gramas, Cr$ 6.950. O pão de sanduiche, pacote com 10 unidades, passou a custar Cr$ 3.500; o pão de forma, 500 gramas, ,Cr$ 4.500. Já o bolachão, não houve aumento, permanecendo em Cr$ 200. A massa de peso, pacote com 200 gramas, passou para Cr$ 2.500; a bolacha "Copa do Mundo", pacote com 200 gramas, para Cr$ 3.200. Enquanto isso, o preço para os revendedores, também foi alterado, passando o pão de 50 gramas, para Cr$ 304; e o pão de 100 gramas, para Cr$ 600.

Rodoviários mais uma vez ameaçam greve

Os Rodoviários de Sergipe podem entrar em estado de greve caso as empresas de ônibus não concedam as reivindicações propostas num encontro na Delegacia Regional do Trabalho, no último dia 23. A informação foi prestada na tarde de ontem pelo presidente do Sindicato dos Condutores de Veículos Rodoviários em Sergipe, Parada Garrido.

Está marcado uma nova reunião ,para hoje às 9hs da manhã na sede da DRT entre patrões e empregados para decidir o acordo. O delegado Lealdo Feitosa vai participar como mediador nas negociações envolvendo as duas categorias. Ele espera que seja selado um entendimento e que ninguém saia no prejuizo.

No esboço do documento apresentado pelos rodoviários aos empresários eles reivindicam: 100 por cento de reposição salarial, reconhecimento do atestado médico do sindicato, folgas, revogação das suspensões injustas, e alimentação gratuita aos trabalhadores que viajam para outro Estado.

As empresas Progresso, Fátima, Turismo, Águia Branca, Grupo Bomfim ainda não se pronunciaram oficialmente. Os dirigentes desses grupos só falarão na reunião. Eles não querem antecipar os fatos para que não se crie um clima de insatisfação entre as duas classes. Mas a empresa Progresso adiantou que o acordo sairá sem problemas.

Parada Garrido informou que atualmente um cobrador de ônibus percebe um salário de Cr$ 600 mil e um motorista Cr$ 1 milhão 171 mil. "Isso é uma miséria, reagiu o líder sindical. A data base do dissídio coletivo é setembro e março e com o aumento do salário-mínimo ficou defasado o salário dos rodoviários.

Sentados a mesa de negociação os rodoviários acreditam que os empresários cedam terreno e abram mão das propostas apresentadas. Garrido disse que os cobradores e motoristas passam humilhações devido ao baixo salário e agora está na ihora de reverter o quadro em prol dos trabalhadores.

Governo não emitirá até abril, diz Funaro

ASÍLIA – O governo não fará er emissão até abril, seja de ro, seja de títulos públicos, que pretende manter estável monetária (Emissão de Moeda) r o déficit público: a revelação a ontem pelo Ministro da Fa- Dilson Funaro, no almoço que u, em seu gabinete, aos inte- do Conselho Monetário Nacio- (MN), em que a inflação foi o prato al, com uma ampla exposição execução do orçamento fiscal.

presidente da Confederação al do Comércio, Antonio de Santos, afirmou que "esta elhor notícia dada pelo governo presários nos últimos meses". do ele, se o governo cumprir romessa, a inflação entrará em acentuada declínio a partir do do semestre quando, em sua o, recuará para um patamar entre seis e sete por cento.

O presidente da Federação das Indústrias do Estado de São Paulo (FIESP), Luiz Eulálio Vidigal, revelou que o ministro, durante o almoço, garantiu que no mês de janeiro o governo obterá um superavit fiscal da ordem de Cr$ 10 trilhões, abrindo já no primeiro mês do ano espaços para zerar deficit no primeiro mês do ano espaços para zerar o déficit no primeiro quadrimestre.

Oliveira Santos disse que o rigor no cumprimento do orçamento começará a produzir resultados positivos no início de inflação ainda, no primeiro semestre, mas preferiu não arriscar um palpite para os próximos meses. Segundo ele, "se a situação continuasse como estava, com deficit do Tesouro, teriamos uma explosão inflacionária, mas se o déficit for zerão, a inflação será muito menor."

Mudanças revoltam funcionários do BB

SÃO PAULO - Os cerca de 110 mil funcionários do Banco do Brasil deverão decretar uma greve nacional em protesto contra as medidas adotadas pelo Conselho Monetário Nacional (CMN), em reunião realizada ontem, tirando o caráter estatal da instituição. O anúncio foi feito pelo diretor do Sindicato dos Bancários de São Paulo, Sérgio Rosa, ao informar que ontem mesmo os funcionários do BB em São Paulo, Brasília, Paraná, e Rio Grande do Sul realizaram uma paralisação de protesto por uma hora.

Para preparar a greve, haverá na próxima terça-feira em Brasília, um encontro com vários sindicatos de bancários do país e algumas federações para organizar um plano de ação conjunta. Essa estratégia, já com a data da greve, será examinada em assembléias simultâneas em todos os Estados brasileiros, no início da noite. Além da greve, os bancários pretendem fazer uma campanha de esclarecimento à opinião pública e organizar passeatas.

Rosa reconheceu que o BB precisa de um projeto de reformulação, mas discordou do método "autoritário" utilizado pelo Governo e do princípio que norteou a mudança: com a alegação de que o Banco era inflacionário. Transformá-lo em um conglomerado.

—Queremos um banco estatal forte e voltado para o desenvolvimento social.

INAMPS altera atendimento

O Superintendente Regional do INAMPS Dr. José Calumby Filho disse ontem, que à partir do dia 3 de fevereiro os segurados terão nova sistemática na distribuição de fichas para consultas médicas e odontológicas, nos diversos Postos e Sub-Postos do INAMPS.

O beneficiário que necessitar de consultas deve procurar no horário de 7 às 19 horas de 2ª a 6ª feira e marcar sua ficha nos seguintes locais:

—Posto de Assistência Médica - Travessa Baltazar Goés (antiga Rua Gerú) nº 105 - andar térreo;

—Posto de Assistência Médica - Rua Bahia s/nº;

—Posto de Assistência Médica - Cidade Nova, Rua Pinheiro Machado ,s/nº.

Além destes Postos, estarão em funcionamento nos mesmos horários os seguintes Sub-Postos, onde os usuários poderão retirar suas fichas-consultas: Rua Estância nº 357 em frente a Faculdade Pio X, para as seguintes especialidades: Pediatria, Ginecologia e Obstetrícia e na Av. João Rodrigues s/nº - Sudepe - Bairro Industrial nas especialidades de Psiquiatria, Pneumologia e Tisiologia.

Esta medida, disse Dr. Calumby, "irá proporcionar um maior número de consultas aos assegurados, tentando aos poucos minimizar as filas existentes nos postos do INAMPS em Sergipe. Para acabar com as filas é necessário aumentar o número de médicos, hoje contamos com 206 médicos do INAMPS e 296 médicos que não são profissionais do Instituto, havendo, portanto, uma defasagem de 79 médicos, o que está fazendo falta para atender a população".

O objetivo do INAMPS é atender todos, e para isso, estamos lançando este método de distribuição de fichas-consultas, para que o assegurado possa realmente ser atendido com mais calma e menos atropelo, disse Dr. Calumby.

Dr. José Calumby ressaltou que à partir de 19 de março o INAMPS contará com 15 médicos que estavam afastados por motivos particulares ou de saúde que assumirão seus cargos à partir desta data, o que beneficiará ainda mais o atendimento aos beneficiários. Outra novidade, continua, são os 3 terminais de computadores que o INAMPS receberá também no mês de março. Estas medidas implantadas pelo Instituto e pela Previdência Social tem a finalidade básica de atender cada vez melhor seus assegurados e diminuir ao máximo a "famosa fila" que tanto tem prejudicado os usuários do INAMPS.

Hoje em Sergipe são realizadas 3296 consultas diárias, atendidas por médicos próprios e 1264 consultas deixam de ser realizadas por falta de médicos.

Universidades também podem entrar em greve

BRASÍLIA - A Associação dos Docentes de Ensino Superior (ANDES), enviou ontem telegrama aos ministros João Sayad, do Planejamento, Almir Pazzianotto, do Trabalho, Aluizio Alves, da Administração, e Dilson Funaro, da Fazenda, no qual afirma que, se a comissão interministerial do Salário das (CISE), não aprovar o plano de cargos de salários, das 16 fundações, na reunião da próxima terça-feira, será deflagrada greve geral no início do ano letivo. A Universidade Federal de Sergipe está entre as fundações, e a greve pode atingi-la.

Preste se recupera bem de cirurgia

Carlos Prestes, líder comunista

RIO - O líder comunista Luis Carlos Prestes deu ontem um bom sinal, na avaliação de seus amigos mais próximos, de que está se recuperando rapidamente da cirurgia a que foi submetido, sábado passado, para a extração de dois polipos no intestino: Voltou a falar de política, Numa conversa descontraída, lamentou profundamente a votação expressiva de Diego Freitas do Amaral no primeiro turno das eleições presidenciais portuguesas, classificando-a de "perigo avanço da direita".

Ontem, pela primeira vez, Prestes ingeriu alimentos sólidos: ovos cozidos e suspiros. Pela manhã, caminhou pelos corredores da Clínica Bambina, onde está internado, conversou com os enfermeiros rapidamente e, bem humorado, fez um breve comentário sobre o seu estado de saúde com a esposa, dona Maria:

—E Maria, ainda não foi festa vez...

DITORIAL

VISÃO DO NORDESTE

pág. 03

ESTADO DE SERGIPE

SECRETARIA DA FAZENDA

AVISO

A Secretaria da Fazenda avisa aos proprietários de veículos cujo final de placas sejam de 1 a 5 que o Imposto sobre a Propriedade de Veículos Automotores - IPVA, deverá ser pago até o dia 31 de janeiro corrente para a Cota Única ou a Primeira Cota para os pagamentos parcelados.

Prefeito pede apoio aos lojistas para a promocão de animado carnaval em Aracaju

Jackson almoçou ontem com os comerciantes.

O Prefeito Jackson Barreto participou ontem no Clube dos Diretores Lojistas Aracaju-Norte, oportunidade em que solicitou o apoio de todos os empresários e comerciantes da Capital, no sentido de ajudarem na realização de um animado carnaval digno da comunidade aracajuana. Inicialmente, o Prefeito foi saudado pelo presidente do CDL-Norte, Eduardo Valença, que também se dirigiu às demais autoridades presentes, como os deputados José Carlos Teixeira e Laonte Gama, ambos do PMDB.

Jackson fez uma breve exposição, mostrando as dificuldades por que passa atualmente a Prefeitura Municipal, situação que levou o prefeito a solicitar a participação dos setores do comércio. "Evidentemente que nós não estamos querendo sacrifícios de nenhum empresário, mas uma contribuição dentro do que for possível", frisou Jackson Barreto. Para ele, o momento de dificuldades justifica essa somação de esforços da comunidade que de forma direta e indireta pode contribuir para a realização de uma animada festa momesca.

"Faço um apelo a todos para que nos ajudem a fazermos um grande carnaval em Aracaju, pois o seu povo merece", conclamou o prefeito, acrescentando que esse verdadeiro mutirão "vai mostrar o nível de responsabilidade que temos com a nossa cidade". Depois, Jackson fez um detalhamento das despesas com o carnaval, orçadas em 1 bilhão e quatrocentos milhões de cruzeiros, dos quais o Governo do Estado contribuirá com quinhentos e dez milhões.

No final, o prefeito participou da sessão conhecida nas reuniões do CDL como 'pinga-fogo', onde o convidado é interrogado pelos presentes. Em tom sempre bem-humorado, Jackson respondeu a todas as perguntas feitas pela imprensa e membros do Clube.

Começa a construção do Clube do Povo

A Comissão Organizadora dos festejos carnavalescos já iniciou os preparativos para a instalação do palanque oficial dos festejos momescos que serão realizados no próximo mês de fevereiro na Travessa José de Faro, trecho compreendido entre as ruas de Itabaiana e Pacatuba, onde está sendo instalado o "Clube do Povo".

A Empresa Municipal de Urbanização - EMURB - já cuidou do nivelamento do asfalto, com um novo recapeamento, onde os foliões poderão dar seus passos de carnaval com maior facilidade. Os postes de iluminação também já foram colocados, faltando apenas instalar a rede de energia elétrica com suas respectivas luminárias para dar um maior colorido e realce aos festejos de momo.

O artista plástico Naelson Belém, responsável pela decoração deste ano disse que esses postes serão revestidos à base de compensado, usando bastante plástico para oferecer um novo visual atraente aos foliões. Serão também formados oito arcos, onde a iluminação terá um destaque especial, oferecendo um toque de realce à decoração.

Prefeitura amplia avenida

A Avenida Edézio Vieira de Melo será ampliada pela Prefeitura Municipal de Aracaju, através da Secretaria de Obras e Urbanismo. A informação foi prestada ontem pelo Secretário de Obras do Município, engenheiro Sérgio Bezerra de Santana, acrescentando que o projeto de ampliação está sendo elaborado em atendimento a solicitação do Prefeito Jackson Barreto.

Com a ampliação, a referida avenida vai alcançar a Avenida Rio de Janeiro, desde o trecho da rua Rafael Guiar. No trecho que se encontra apenas com o revestimento primário, serão efetuados serviços de terraplenagem, drenagem, nivelamento do terreno, para em seguida a pavimentação asfáltica, oferecendo um novo aspecto e melhoria no sistema de escoamento do trânsito.

Segundo o Secretário de Obras e Urbanismo da Prefeitura estão sendo elaborados projetos de pavimentação e paralelepípedos para as ruas Vicente Celestino e Travessa Canaã, também na área da invasão da Baixa Fria. Tão logo os orçamentos sejam consolidados pela área técnica da Secretaria, os resultados serão levados ao Prefeito Jackson Barreto de Lima para a autorização final das obras.

No momento, explica Sérgio Bezerra, o Prefeito autorizou o calçamento do quadrilátero envolvendo ruas no perímetro de Nossa Senhora das Dores com a Avenida Gentil Tavares; e rua de Estância com a Avenida Desembargador Maynard. Trechos da Permínio de Souza, Porto da Folha, Riachão, Gararu e duas Travessas, serão pavimentadas à paralelepípedos, extinguindo o revestimento primário daquela área.

Alunos do município ganham mais um prédio Escolar

O prédio onde funcionava o antigo Colégio Americano Batista, localizado nas esquinas da rua Lagarto e Avenida Barão de Maruim, está sofrendo reformas, através da Secretaria de Obras e Urbanismo da Prefeitura, para abrigar os alunos da Escola Municipal de 2º grau professor "José Antonio da Costa Melo". Foi o que informou o professor Jorge Carvalho do Nascimento, Secretário da Educação Municipal.

Ele disse que tomou a providência com o propósito de oferecer melhores condições de ensino aos educadores do Município, principalmente aos alunos do 2º grau da escola professor "José Antonio da Costa Melo", antes assistindo aulas em um local não muito adequado. Com o novo local, Jorge Carvalho espera a melhoria do ensino, por oferecer maior comodidade e conforto aos mestres e alunos.

O Secretário explicou que a escola irá funcionar no período noturno, para o 2º grau, e pelo dia servirá como Centro de Recursos Humanos do Ensino Municipal. O professorado do Município terá um local com amplas condições e aparelhado para a realização de cursos, treinamentos, reciclagem e outras alternativas que beneficiarão sobremaneira aos mestres na obtenção de maiores conhecimentos e indiretamente aos alunos que terão o ensino bem mais eficaz.

PMA vai alugar casas para alunos excedentes

O ano letivo, para os alunos da rede municipal de ensino, será iniciado no próximo dia 17 de fevereiro, uma segunda-feira, segundo declarou ontem o Secretário da Educação do Município, professor Jorge Carvalho do Nascimento, acrescentando que apenas em um número reduzido de escolas, as aulas vão começar após a data determinada pelo calendário escolar do Município.

Ele citou como exemplo o atraso das aulas no Centro Educacional "Presidente Vargas", localizado no Siqueira Campos, que deve sofrer reformas consideráveis no prédio à partir da próxima segunda-feira. "Mas o Município iniciará as aulas naquele colégio tão logo as reformas estejam concluídas, o que esperamos aconteça no decorrer de março, no mais tardar em abril próximo", afirmou Jorge Carvalho.

O Secretário confirmou que todos os alunos matriculados na rede municipal de ensino receberão livros, cadernos, lápis, borracha, enfim, todo o material escolar ainda no primeiro dia de aula, gratuitamente. Para que isso ocorra com absoluta normalidade, ele já autorizou a distribuição deste material para todos os estabelecimentos de ensino o que vem acontecendo de maneira tranquila, acreditando que até a primeira semana de fevereiro tudo esteja organizado.

Sobre as novas escolas que estão sendo concluídas pelo município, o Secretário da Educação explicou que as matrículas serão abertas a tempo de receberem os alunos para as aulas durante este ano letivo, citando as escolas Manoel Eugênio Nascimento, no Santos Dumont e o Centro Educacional Dom "Avelar Brandão Vilela", que serão utilizadas no presente exercício pelo município.

Sobre o número de matrículas, Jorge Carvalho Nascimento confirmou um número aproximado de 11 mil alunos que ficaram sem vagas nas escolas do município. Mas ele informou que em atenção a orientação do Prefeito Jackson Barreto, todos os alunos que procurarem as escolas municipais devem ser matriculados. Para tanto todos os diretores de estabelecimentos estão orientados e tão logo esse número sejam computados, a Prefeitura tratará de confrontar, em regime de aluguel, prédios ou mesmos casas residenciais, a fim de que ninguém fique sem estudar, concluiu o Secretário da Educação.

Jornalista faz palestra

Santos Mendonça falou sobre a dinâmica do rádio.

O jornalista José dos Santos Mendonça fez palestra ontem (5ª feira) no Campus Universitário para os estudantes de Historiografia Brasileira, do Departamento de Filosofia e História da Universidade Federal de Sergipe.

Santos Mendonça, como é conhecido no rádio, abordou assuntos sobre o rádio sergipano, onde se firmou com o programa Calendário durante 19 anos. De uma maneira geral discorreu sobre o rádio da década de 50 e do rádio de hoje, dando ênfase aos profissionais que fizeram a história da radiofonia sergipana, como Santos Santana, Silva Lima, Wolney Silva e muitos outros. Em várias oportunidades respondeu a perguntas dos estudantes, que queriam saber como era o rádio de trinta anos atrás, os fatos que marcaram a trajetória do nosso rádio etc.

Meia-passagem já em vigor para os estudantes da UFS

Os estudantes da Universidade Federal de Sergipe já podem adquirir suas cotas de passes de meia-passagem para os ônibus coletivos que servem a capital sergipana. A Secretaria de Transportes Urbanos - SETURB - instalou um posto de atendimento no Campus Universitário onde os estudantes poderão pegar a folha de cadastramento para comprar os passes nos postos bancários autorizados.

O pessoal cadastrado, de posse da sua respectiva ficha, poderá comprar os passes de meia-passagem no posto do Banese do Hospital C[...] nas agências do Banco [...] sil e da Caixa Econ[...] Campus Universitário. O[s estu]dantes poderão adquir[ir] 80 ou 100 passes de aco[rdo com] a necessidade de transp[orte de] cada um. Quanto aos [estudan]tes secundaristas, de 1º [e 2º] Graus, o cadastramento [...] da dos passes serão [...] tes do início do ano letivo [...] do haverá ampla [divulgação] através da imprensa.

O modelo do passe.

No próximo dia 3 de fevereiro, a partir das 21:30 horas estará se apresentando no Ginásio de Esportes Constâncio Vieira, o cantor e compositor Morais Moreira. O show [pro]mete ser dos melhores [...] Moreira apresentará [...] do seu último LP e ao final [pro]moverá um verdadeiro [carna]val.

Votos de Sergipe definem a filiação à CUT: FASUBRA

Em uma plenária que teve início às 13h30m do dia 29 e terminou às 24 horas o III Congresso Nacional da Federação das Associações das Universidades Brasileiras - Fasubra - decidiu pela filiação da entidade à Central Única dos Trabalhadores-CUT.

Após três pedidos de verificação de votos a mesa anunciou oficialmente o seguinte resultado: 228 votos favoráveis à filiação e 224 contrários. Os quatro votos da delegação de Sergipe foram decisivos para a aprovação da filiação.

A mesa diretora da vot[ação foi] conduzida pela presid[ente da] Fasubra, Vânia Galvão. [...] os trabalhos prossegui[ram com] debates pela manhã e r[euniões] de grupos pela tarde. A [plenária] final será amanhã, sáb[ado e] logo em seguida será en[cerrado] o Congresso.

Ainda neste Congresso [foram] eleitos os coordenadores [da Re]gião Nordeste e Cent[ro...] sendo que o sergipano [...] Ribeiro é o nome mai[s ...] para a Região Nordeste.

CONVERSA COM O SAGRADO CORAÇÃO DE JESUS

Todo dia acende-se uma vela - 09 dias.

Meu Sagrado Coração de Jesus em vós deposito toda a minha confiança e esperança, vós que sabeis tudo, Pai e Senhor do Universo, sois o Rei dos Reis. Vós que fizestes o cego ver o paralítico andar o morto voltar a viver, o leproso curar.

Vós que vedes as minhas aflições, as minhas angústias as minhas lágrimas, bem sabeis Divino Coração, como preciso alcançar de vós esta graça - Pede-se a graça com fé.

A minha conversa convosco me dá ânimo e alegria para viver, só de vós espero com fé e confiança (pede-se novamente a graça).

Fazei, Sagrado Coração de Jesus, que antes de terminar esta conversa, dentro destes 09 (nove) dias, alcance esta tão grande graça.

E para vós agradecer, publicarei esta graça para que os homens aprendam a ter fé e confiança em vós.

Iluminai os meus passos, Sagrado Coração de Jesus, assim como esta vela está nos alumiando e testemunhando a nossa conversa.

Sagrado Coração de Jesus, eu tenho confiança em vós.

Sagrado Coração de Jesus, aumentai a minha fé.

Por várias graças alcançadas.

Maria Augusta.

ORAÇÃO AO ESPÍRITO SANTO

Espírito Santo, você que me esclare tudo, você que me ilumina os caminhos para que eu atinja o meu ideal, você que me dá o dom divino de perdoar e esquecer o mal que fazem, quero neste curto diálogo agradecer-lhe por tudo: e confirmar mais uma vez que jamais quero separar-me de você, por maiores que sejam as tentações materiais. Pelo contrário, quero tudo fazer em prol da Humanidade para que possa merecer a glória perpétua na sua companhia e na companhia de meus irmãos.

Obrigado, muito obrigado mais uma vez Espírito Santo. Amém.

NOTA: a pessoa deverá fazer esta oração 3 dias seguidos, sem mencionar o pedido. Dentro de 3 dias será alcançada a graça por mais difícil que possa parecer. Publicá-la após receber a graça.

M.I.S.

PODER JUDICIÁRIO
JUSTIÇA FEDERAL
Seção Judiciária do Estado de Sergipe

Proc. JF/SS nº 11032/85 -- SPD -- 2ª VARA

EDITAL DE CITAÇÃO
(PRAZO - 10 DIAS)

Eu, Doutor JOSÉ DE CASTRO MEIRA, Juiz Federal da 1ª Vara em exercício na 2ª Zona da Seção Judiciária do Estado de Sergipe, na forma da lei, etc.

FAÇO SABER aos que o presente edital virem, ou dele conhecimento tiverem que, por este meio CITO, com o prazo de 10 (dez) dias, a contar da primeira publicação, PAULO SILVEIRA DÉDA NETO e MARTHA HORA TRAVASSOS DÉDA, que se encontram em lugar incerto e não sabido, para que paguem ou depositem em Juízo, dentro do prazo de 24 (vinte e quatro) horas, a quantia de CR$ 81.153.146 (oitenta e um milhões, cento e cinquenta e três mil, cento e quarenta e seis cruzeiros), sujeita aos acréscimos legais, sob pena de não o fa[zendo] ser penhorado o imóvel h[ipotecado] nos autos da Execução que [mo]ve a Caixa Econômica Fed[eral] termos da lei nº 5.741/71 [...] como depositária a exeq[üente] quem esta indicar, cientifi[cando] de que este Juízo e Secret[aria fun]cionam na rua Estância, [...] Aracaju (SE). E que chegue [ao co]nhecimento dos interessados [...] mencionados, e não pos[sam no] futuro alegarem ignorância [expedi]u-se este e mais três de ig[ual teor] que serão afixados na sede [des]te Juízo e publicados uma [vez no] Diário Oficial e duas vezes [em jor]nal local, de circulação diária [...] do e passado nesta cidade de [Ara]caju, na Secretaria da 2ª [Vara da] Justiça Federal-Seção Judic[iária de] Sergipe, aos 22 (vinte e [dois]) dias do mês de janeiro de [mil] [novecentos e oitenta e] hum mil novecentos e oitenta [e seis] (22.01.86). Eu, Maria Célia [...] Diretora de Secretaria da 2ª [...] o subscrevi.

JOSÉ DE CASTRO MEIRA
JUIZ FEDERAL DA 1ª VARA
(em exercício na 2ª ...)

USTIÇA QUE CLAMA AOS CEUS!

(A que se faz às viúvas)

Manuel de Santiago Menezes

lisparidade salarial neste lcança as raias do esta- lio, que ressalta instan- mente do confronto de s em diversas classes de ntes áreas e setores de ade, bem como da comple- ência de critérios básicos a sua devida estimativa. que funções e cargos os são remunerados com e desigualdade, sem que ssa atribuir-se o fato à ou menor capacidade fi- ira dos organismos que com sua responsabilida-

ecentemente a imprensa al registrou o caso de cer- vidor, presidente, de As- éia Legislativa de um Es- nordestino – que não é rico – percebendo a quan- Cr$ 135.000.000 (cento e e cinco milhões de cru-) mensalmente. No poli- da seca, avaliando pelo ge- ue ganha isso tudo por ano siderado rico, porque dá lia mensal Cr$ 11.250. Con- : um funcionário de nível lor do Ministério da Fa- , sem chefia, em início de ira, somando as gratifi- s que recebe por força do , ganha ao todo, mensal- , a importância de Cr$,521. O mesmo servidor m de carreira, nas mesmas ções, pode alcançar o ante de Cr$ 11.951.079. fixar: o que esse funcioná- e nível superior, no Minis- da Fazenda, sem chefia, r em todo um ano de traba- 143 milhões, em números ndos) iguala, com pequena ença desprezível, ao que ibe, em um só mês, aquele IAJÁ nordestino. Em outro – tipo sangue quente – le- à repetição da QUEDA DA TILHA.

Um contraste dos mais cho- s – que poucos conhecem o à reserva natural das viti- – vem justamente de onde s se espera: da área fede- acerca da qual o público em a impressão de que lá trabalha tem os melho- anhos, em matéria de fun- lismo público em geral. certa repartição federal da em Aracaju, numa a carteira de trabalho, mesma pilha de contra- es de PENSIONISTAS, , há pouco mais de um um contra-cheque de Cr$,000 (cinco milhões de cru- s), enquanto, um pouco , se constatava um outro $ 20.000 (vinte mil cruzei- não sendo esta a única des- lor. (Talvez seja necessá- ivertir o leitor, dado ao dis- , que os 20 mil cruzeiros a nos referimos aqui atrás ecebidos pela beneficiária ensão", todo o santo mês). arando as duas pensões ela, a menor contém 250 entas e cinquenta) vezes a r, guardando um desnível maior do que o que exis- tre o marajá nordestino, r comentado, quando con- ado com o atual salário- no. À primeira impressão, mos levados a considerar ensionista melhormente hoada como uma marajá tina, dentro de sua classe. disso: 5 milhões para uma de família, tenha já criado cado ou não a sua prole, passa do razoável. O nosso ponto-de-vista, no caso, deve fixar-se na pensão menor, permanecendo a pensar nela por algum tempo, para sentir quão ínfima vem a ser a sua renda mensal. De onde deduziremos o quão mesquinha é a mentalidade dos responsáveis por tão estúpido estado de coisas!

4. Alegam muitos que uma viúva geralmente conta com a ajuda de filhos e outros familiares, inclusive de parentes afins, para a manutenção, de maneira que não passam necessidades. Ainda que tal se verifique, nem todas as viúvas por este imenso país têm esta sorte. E que todas pudessem receber tal ajuda cabe perguntar: deve ser esta a regra? Poderá ser norma geral que uma senhora, depois de longos anos, muitas vezes uma vida inteira, ao lado do marido, tenha que implorar assistência financeira de seus parentes, para viver decentemente? Absolutamente não! A cada mãe de família se deve assegurar, efetivamente, não apenas na letra inerte de uma lei esquecida, uma pensão condigna, ainda que não seja suficiente para manter o mesmo padrão de vida que sustentava antes do falecimento do esposo, o que seria ideal, embora não se possa cogitar de coisas ideais no momento atual.

5. Um excelente tema para os candidatáveis à Constituinte. Que tal inserir na futura Nova Constituição um dispositivo obrigando que, ao menos a administração pública, em geral não apenas a federal, pague -- a que título venha a ser -- "complemento de pensão", ou que seja, segundo melhor juízo -- nenhuma quantia inferior ao salário-mínimo vigente? Não será pelo fato de que as pensionistas não representem grande força eleitoral -- como a enorme massa de "trabalhadores do Brasil" -- que o dispositivo constitucional concernente ao tema venha a ser menos nobre!...

6. Para começar a entender o absurdo e ignominioso tratamento dado a muitas viúvas, o que não vem a ser aprovação nem ao menos respeito pela atitude dos responsáveis por isso, leve em conta o leitor que, pelo falecimento do esposo, a viúva, em regra geral, passa a receber a metade do que elepercebia, mensalmente. Apenas em casos especiais, em conformidade com o DIAGNÓSTICO MÉDICO, é que a repartição federal complementa a pensão, autorizando o pagamento da outra metade, de maneira que a pensionista passe a ganhar o mesmo que o cônjuge em vida. É o caso de indagar: Em que o tipo de morte, enfarte ou o que venha a ser, dificulta mais ainda a vida de uma viúva? Que agruras terá ela pela frente, em seu dia-a-dia, pelo fato de que seu marido morreu de uma morte diferente daquela que sofreu seu colega de funcionalismo federal? A diferença da causa da morte poderá se manifestar temporariamente, com maiores despesas hospitalares; de modo algum implica em modificação das necessidades normais de uma viúva com sua família!... Discriminação entre viúvas por ventura será menos condenável do que a que se pratica por aí -- à socapa da lei -- em matéria de COR, RAÇA e SEXO?

É PROIBIDO CAÇAR

Lei nº 5.197.

AGRICULTOR: PROCURE O I.B.D.F. E PAGUE MENOS IMPOSTO TERRITORIAL RURAL!

AGRICULTOR:
Vamos ajudar ao I.B.D.F. a combater a caça; porque quanto mais MATA VOCÊ DERRUBAR, ANIMAIS, AVES e INSETOS VOCÊ MATAR, mais inseticida VOCÊ VAI GASTAR!

GAZETA DE SERGIPE
FUNDADOR: ORLANDO DANTAS

Diário Matutino, de propriedade de GAZETA DE SERGIPE S.A., fundado em 13 de janeiro de 1956.
Redação, Administração e Oficinas: Av. Rio Branco, 298 -- Aracaju--Sergipe

TELEFONES: Diretoria e Departamento Comercial -- (079) 222--4405; Redação: (079) 222--4407 -- Telex: 0792429.

Diretor-Presidente: Hélio Dantas

Diretores-Executivos: Augusto Dantas
Paulo Roberto Dantas Brandão

Sucursal em Brasília: (OBN) -- End. SDS Lote T/8 -- Bloco M. -- Edifício Cine Clássico Jr. 1º e 2º subsolos. Telex: (061)2260 e (061)2768 -- Telefones (061) 225--6248 e 223--8468.

Serviços Noticiosos: AG e EBN.

Representantes em todo o Brasil: SITRAL: Serviço de Imprensa Televisão e Rádio Ltda. Matriz -- Rio de Janeiro: Av. N.S. de Copacabana, 664 -- Galeria Metrosal Bloco A -- 6º Andar. Telefones (021) 256--2755/5274. Telex -- 21-23475. Filial: São Paulo: Rua Augusta, 257 -- 1º Andar -- Conjunto 12. Telefone: (011) 257--1255 -- Telex - 011-25474. Representantes -- Belém, São Luís, Fortaleza, Recife, Salvador, Belo Horizonte, Brasília, Curitiba e Porto Alegre

******

Os artigos assinados são de inteira responsabilidade dos seus autores.

GAZETA DE SERGIPE

O JORNAL DE ORLANDO DANTAS

EDITORIAL

VISÃO DO NORDESTE

O Nordeste tem servido a muita gente. A uns, que aproveitam as facilidades de crédito oficial, as decretações de situações de emergência. A outros, que industrializam secas e enchentes e ficam ricos com as calamidades. A muitos, que manipulam a opinião pública, usam do poder econômico e mistificam, tendo o Nordeste como pano de fundo. Nesta região que já viu bandidos e beatos, homens de Poder choraram. Também aqui, entre o litoral e a catinga, muitos afirmaram em frases lapidares que a situação de penúria, de miséria, de fome, não poderia continuar. Raro o Presidente, desde a proclamação da República, que não tenha cunhado frases bonitas, sentidas e cheias de emoção, em favor da região nordestina e da sua gente. Muitos livros foram escritos, uns pela boa fé dos pesquisadores e estudiosos, outros pela oportunidade de uns desavisados que fazem carreira com a miséria alheia.

Apesar de tudo, tudo mesmo, o Nordeste continua a ser, incrustado no Brasil, um problema insolúvel. A Nova República, tanto quanto a velha, ou as outras, trata o Nordeste com um paternalismo que em nada ajuda a afirmação da região perante o resto do País. Nenhuma medida verdadeiramente inovadora, capaz de alterar a rotina de uma área historicamente conflitada, e que já serviu, no passado, de celeiro do Brasil. Ao contrário, vez por outra a imprensa noticia providências que geram perdas e desestimulam o esforço produtivo de agricultores, pecuaristas, industriais e prestadores de serviços que respondem, na região, pelo trabalho de parte da nação nordestina, a esfomeada gente qualificada como a mais pobre de todo o Brasil, com sequelas no corpo, na mente, com estigmas que embotam o seu futuro.

Um dos crônicos padecimentos nordestinos é com sua classe política. Salvo as honrosas e por isto mesmo raras exceções, o fisiologismo domina o comportamento dos homens públicos da região. Os partidos oficiais, via de regra, são amplamente majoritários no Nordeste e até mesmo os presidentes generais contaram com o irrestrito apoio dos políticos nordestinos, do qual é exemplo marcante o resultado eleitoral de 1982 que levou o juízo crítico da Nação a identificar o partido do governo, o PDS, como o partido do nordeste, que virou frase na boca do então governador de Minas Gerais Tancredo Neves, mais tarde também beneficiário do mesmo fisiologismo virando a mesa da sucessão, na jogada aliancista que venceu no Colégio Eleitoral o pleito indireto para a presidência da República. E também Tancredo Neves disse, que por mais de uma vez, o quanto o Nordeste lhe sugeria em termos de mudanças, de socorro, de justiça.

O Nordeste tem convivido com outro grande problema: a sua estrutura agrária. Rateado em sesmarias, leiloado, vendido, apossado, o Nordeste tem passado por todas as formas de dominação e ainda hoje seu povo parece ser a grande vassalagem, com a qual muitos se beneficiam. Coube, em 1962, a um nordestino a apresentação ao País de um projeto de Reforma Agrária. O trabalho do Ministro da Agricultura Armando Monteiro Filho teve o mesmo destino da Lei nº 4.504 de 30 de novembro de 1964, também conhecida como Estatuto da Terra, ou seja, a cesta. Enquanto a reforma agrária é um tabu que mete medo até a Nova República, o Nordeste enfrenta a caótica situação de dependência dos centros produtores, importando quase tudo do que precisa consumir, para atender aos que têm condições de consumir. Do campo à cidade, da agricultura e da pecuária até a indústria, a cantiga é a mesma, ainda que a SUDENE tenha feito, ao longo dos seus 25 anos de existência, o esforço planejador, agenciando o desenvolvimento.

No entanto, apesar da dura realidade que castiga a gente nordestina, ainda estão escrevendo livros sobre o Nordeste. Aqui mesmo, o Governador João Alves Filho lança livro com suas idéias sobre a região. Idéias pouco originais, de um capitalista juramentado, que tem sido contra a reforma agrária e que está se transformando, também, num senhor de terras na região mais pobre do Estado, beneficiado pelos recursos governamentais como FINOR e outros. O trabalho do sr. João Alves Filho deve ser de condenação ao tratamento que a União dispensa aos Estados federados do Nordeste, de loas a Califórnia, antevendo na região nordestina a prosperidade daquele estado norteamericano e de reafirmação da viabilidade do Nordeste. Enfim, um realejo monótono, já muito tocado, que nada vai acrescentar ao que já se sabe da região, seu povo, seu duro passado, seu cruel presente, seu incerto futuro. Mais uma vez o Nordeste é a motivação, e nada mais.

"O GLOBO" GLORIFICA ADOLFO HITLER

Gumercindo Rocha Dórea

O conhecido vespertino carioca resolveu comemorar os seus 60 anos com um gesto inédito: homenageando o líder nazista - ao colocá-lo no mesmo nível de Plínio Salgado.

Incompreensível o procedimento do órgão de Roberto Marinho, hoje considerado o homem mais rico do Brasil, quando está comprovado que Adolfo Hitler, mesmo tendo reconstruído a Alemanha para depois destruí-la no fogo da ambição nazista, foi um verdadeiro anti-Cristo em nossos tempos. E pondo-o ao lado de Plínio Salgado,o autor da mais lida **Vida de Jesus** que já se editou em nossa língua (o Pe. Leonel Franca considerou-a "a jóia de uma literatura"), e como que procurando diminuir o romancista de **O estrangeiro**, nada mais fez do que elevar a figura do ditador germânico, equiparando-o a um dos maiores líderes que o Brasil já possuiu, e dos mais fecundos pensadores da inteligência nacional.

O "Globo" repete as mesmas calúnias infamantes, como papagaio amestrado, em que se especializaram marxistas, trotsquistas, maoístas, sandinistas, fidelistas, pretistas e tantas outras variações coloridas, dando assim lugar a que se façam algumas indagações, - inseridas na verdade histórica- em resposta às frases que dominam quase toda uma de suas páginas, a primeira das quais é: "Exploração torpe dos integralistas! Profanando o lema "Deus, Pátria e Família", e a segunda: "Ação Integralista Brasileira. A camisa fascista que a Globo ajudou a rasgar". Sob os retratos: "Plínio Salgado, principal líder da Ação Integralista, a conexão nazi-fascista de Adolfo Hitler, no Brasil".

À primeira afirmação, que responda um dos grandes doutrinadores do Integralismo, D. Hélder Câmara: "Nós tínhamos um lema: Deus, Pátria e Família. Deus era Deus mesmo. Se pregava abertamente a necessidade do homem adorar a Deus. Pátria era o nacionalismo. Nós começavamos a combater tudo o que era ingerência estrangeira [illegible] do Brasil. [illegible] brasileira mesma. Desta pregação eu nunca me arrependo". Estas palavras foram ditas, não na "era integralista", mas... em 1983, exatamente há dois anos atrás (Manchete, nº 1651, 10/12/83)!

Quanto à segunda e à legenda, quem integrava a conexão "nazi-fascista" da Ação Integralista? Porventura o nobre progenitor de Aureliano Chaves, que foi um dos grandes líderes "camisa-verde" de Minas Gerais? A irmã de Castro Alves, Adelaide Castro Alves Guimarães? Tasso da Silveira ou Mansueto Bernardi, duas eminentes vozes da poesia católica no Brasil? O almirante Gerson de Macedo Soares, que comandava a esquadra do Atlântico Sul, no período da guerra? O general Newton Cavalcanti, a quem foi entregue o comando do Nordeste no mesmo período? Estes, apenas alguns dentre os grandes mortos do Integralismo. E dentre os vivos? Um Luiz da Câmara Cascudo? Um Goffredo Teles Jr.? Um Miguel Reale? Um Adonias Filho? O já citado Hélder Câmara?...

Entre "O Globo" e Marcos Maciel, entre uma torpeza exaustivamente repetida e uma análise serena e justa, preferimos ficar com o Ministro da Educação quando, no prefácio à 22ª ed. da **Vida de Jesus**, reconhece em Plínio Salgado "um dos mais importantes políticos da história brasileira", e proclama "a inspiração cristã de seu pensamento".

Não, o jornal carioca não vilipendiou - mais uma vez - a memória de Plínio Salgado, que, no seu apostolado político, teve como seguidores uma grande parcela das mais dignas famílias brasileiras, de norte a sul, e vultos que hoje são glória do Brasil - glorificou a Hitler, sim, e ajudou a rasgar a camisa dos que lutaram contra a ditadura de Vargas e tiveram a coragem de derramar o seu sangue pela liberdade. A isto, temos a certeza, "O Globo" jamais se atirou.

Não é da índole de sua orientação diretora, para quem só um deus existe: o dinheiro, que tudo compra, inclusive a lama para sujar a honra alheia.

A ECONOMIA BRASILEIRA E SUAS PERSPECTIVAS PARA 86

Álvaro Labrada Bado

Fazer previsões da economia brasileira para o ano de 86 não é a tarefa fácil. Uma complexa malha de problemas envolve a política e a economia a tal ponto que não podemos esquecer que o ano de 86 será novamente um ano eleitoral. Constituinte, governadores e eleições em geral é o panorama que se apresenta pela frente. Novamente as variáveis políticas modelarão as decisões econômicas que desta vez sofrerão uma forte influência do calendário político eleitoral.

Nossa análise partirá do que aconteceu na economia em 85 e quais as perspectivas para 86, considerado um ano pelas características apontadas bastante complicado.

O ano de 85 pode ser considerado bom para a economia brasileira, em cujo setor real tivemos um PIB - Produto Interno Bruto - que cresceu em torno de 7%, o emprego industrial foi de 8% e os salários reais em torno de 15%. No front externo continuamos com uma boa performance o superávit comercial fica em torno de 12 bilhões de dólares.

A balança de conta corrente, apresenta-se levemente deficitária, o que nos coloca na posição de país devedor maduro. Se continuar esta tendência daqui a alguns anos nos tornaremos um país de superávit nas contas correntes, o que significa que não precisaremos com tanta intensidade de poupança externa de outros países, pois contaremos com nossos próprios recursos. Do lado dos preços o ano de 85 não foi dos melhores. O ano será fechado com uma inflação estável, porém num patamar elevado, 220%. O governo conseguiu pelo menos uma vitória, na redução das taxas de juros nos últimos meses. Portanto o crescimento do ano de 85 foi totalmente apoiado no consumo interno e estimulado pelo crescimento do déficit público. Não podemos esquecer que a rápida recomposição dos salários no setor privado tem sido fundamental para este crescimento. Outro aspecto que se deve levar em conta é que a estabilidade inflacionária em 1985 é totalmente ilusória, tendo resultado de fatores que não se repetirão no futuro imediato.

Houve congelamento de preços públicos, o CIP foi imposto sobre a indústria, a safra agrícola foi excepcional.

Para 86 a economia brasileira apresenta alguns "Calcanhares de Aquiles". O primeiro é a taxa de inflação que não será certamente a mesma deste ano. Se não se arrefecer a demanda de bens de consumo a tempo, a tendência infelizmente será a de elevação da inflação. A segunda é o superávit comercial que com o aquecimento do mercado interno, não conseguirá ter o desempenho que teve este ano. Duas são as razões que freiam o superávit, a necessidade de novas importações e a falta de excedentes de produção, queimadas no mercado interno. A terceira razão é que o crescimento interno no ano de 86, será reduzido se não se controlar a inflação e o déficit público. Sem estes cortes a economia não terá fôlego para crescer, já que estão aparecendo no horizonte sinais de cansaço da inflação e do déficit que se não controlados a tempo, não permitirão a economia despontar em 86.

PRECISA-SE:

Moça para trabalhar em Escritório com experiência comprovada em Livros Fiscais, Setor de Pessoal, Datilografia, Máquina de Calcular e tudo relacionado a Escritório. Dirigir-se ao Magazin dos Móveis Ltda., à Rua João Pessôa Nº 100. Favor não apresentar-se àquela que não preencher os requisitos acima.

Valorize sua empresa: anuncie na Gazeta de Sergipe

Leia Gazetinha

SESI organiza programa para 40º aniversario

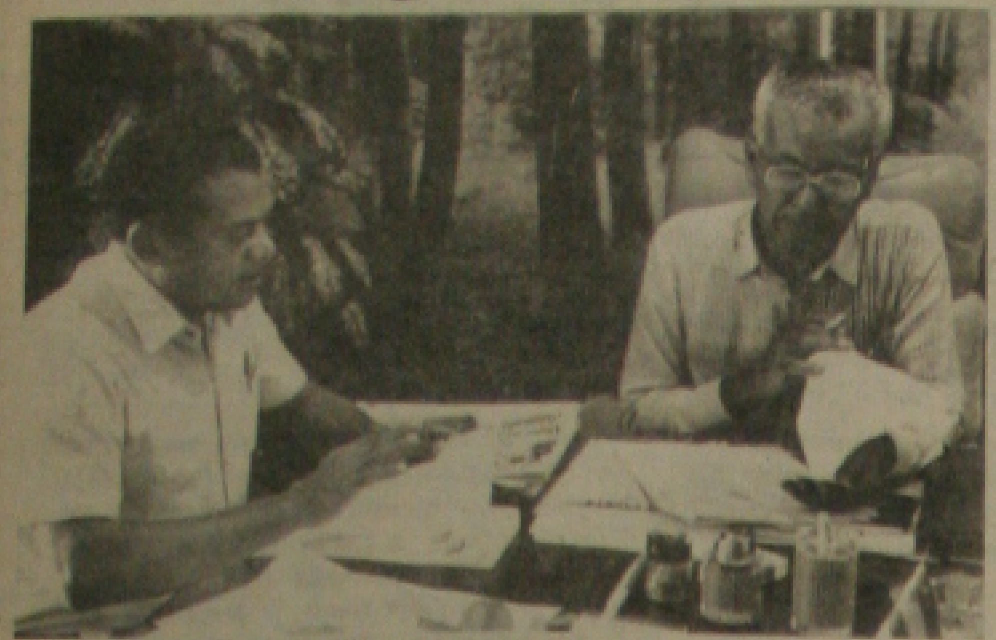

Idalito Oliveira discute particioa ção do SESI.

O Departamento Nacional do Serviço Social da Indústria - SESI, organizou uma vasta programação para comemorar o seu 40º aniversário. Importantes eventos serão promovidos, dentre eles, exposição de pintura e poesia do SESI, encontro, exposição e venda de artesanato do SESI, sendo disputada em Blumenau (SC), a III Olimpíada Nacional do SESI.

O Departamento Regional desse órgão, em Sergipe, segundo revelou ontem o seu titular, Idalito de Oliveira, vai prestigiar o acontecimento. "O Estado de Sergipe não poderia se omitir, vez que se trata de um incentivo para a juventude operária na área da nossa indústria".

Poderão participar da exposição de pinturas e poesias industriais e empregados do SESI, com cada Departamento Regional tendo o direito de enviar um mínimo de quatro quadros e o máximo de oito. Cada órgão regional poderá enviar um máximo de 10 poesias, que deverão ser datilografadas em caixa alta, em espaço 4, em papel branco, modelo -A-4, coladas, cada uma, em cartolina amarela, verde ou azul, sobrando uma cantoneira de 4 cm.

Segundo o regulamento, os despartamentos regionais terão liberdade de escolher as pinturas e pesias que participarão da Exposição, podendo instituir concurso local ou estabelecer comissão julgadora, convite, etc. Em Sergipe, as inscrições serão feitas no ginásio de esportes do "Clube do Trabalhador", bem como a entrega dos trabalhos que ficarão encerrados no dia 15 de agosto próximo.

Os prêmios para os classificados nos concursos de pintura e poesia, terão os seguintes valores: 1º lugar - Cr$ 500 mil; 2º - Cr$ 300 mil; 3º - Cr$ 200 mil; e 4º lugar - Cr$ 100 mil. Nas poesias deverão constar, no alto, o título (se houver) e, embaixo, o nome do autor. Quanto aos quadros, devidamente protegidos e as poesias deverão ser encaminhados ao SEDIV - Av. Nilo Peçanha, 50, Grupo 2709 - Rio de Janeiro - CEP 20.044 - Tel.: 262-4183.

As pinturas e poesias serão expostas na loja do SESI, no Rio de Janeiro, de acordo com o seguinte cronograma: fevereiro - Rio e São Paulo; março - Mato Grosso e Mato Grosso do Sul; abril - Rio Grande do Sul e Rio Grande do Norte; maio - Santa Catarina e Paraná; junho - Amazonas, Pará e Brasília; julho - Maranhão, Piauí e Espírito Santo; agosto - Ceará, Paraíba e Goiás; setembro - Pernambuco e Alagoas; outubro - Bahia, Sergipe e Minas Gerais.

Os vinte quadros mais votados com um número de quatro votos exibidos, permanecerão no Rio para uma exposição dos melhores trabalhos, prevista para os meses de novembro e dezembro. Os quadros deverão estar devidamente etiquetados com o nome do autor e, se houver, o título dos trabalhos. No encontro, exposição e venda de artesanato do SESI, cada Departamento Regional terá um representante, de preferência da área.

No período de 19 a 24 de julho, será disputada a III Olimpíada Nacional do SESI, tendo como local a cidade de Blumenau (SC). Naquela maratona serão disputadas estas modalides de esporte: futebol suiço, voleibol feminino, atletismo masculino e rústica masculino. Quanto ao regulamento da disputa da III Olimpíada Nacional do SESI, se encontra na fase final de elaboração.

USINA VASSOURAS S.A
CGC 13.003.959/0001-22

JEFERSON FONSECA DE MORAES
Presidente da Junta Comercial de Sergipe

Ata das Assembléias Gerais Ordinária e Extraordinária dos Acionistas da Usina Vassoura S.A., realizadas conjuntamente em 30 de dezembro de 1985.

Dia, hora Local: Realizada no dia 30 de dezembro de 1985, às 10:00 horas, na sede social, à Av. Rio Branco, 288, Aracaju. **presença:** - Presentes os acionistas cujas assinaturas constam do Livro de Presença, em número legal. **Convocação:** - Segunda convocação, por não ter havido número legal na primeira, conforme edital publicado no Diário Oficial do Estado em 20, 23 e 24 de dezembro de 1985 e na Gazeta de Sergipe nas edições de 20, 21 e 22 do mesmo mês. **Mesa:** - Presidência do Sr. Diretor-Presidente da Empresa, Sr. Hélio Dantas, secretariado pelo Sr. José Conde Brandão. **Deliberações:** - Pelo voto unânime dos presentes, abstendo-se de votar, onde cabia tal restrição, os legalmente impedidos, foram tomadas as seguintes decisões: a) Aprovação do Relatório da Diretoria, do Balanço Patrimonial e das demais demonstrações financeiras, tudo referente ao exercício encerrado em 31.08.85; b) Aprovação da Correção da Expressão Monetária do Capital Social em 31.08.85 no valor de CR$ 26.109.911.331 (vinte e seis bilhões cento e nove milhões novecentos e onze mil trezentos e trinta e um cruzeiros) e sua incorporação ao Capital Social; c) Foi aprovado que do lucro do exercício no valor de CR$ 13.499.509 (treze milhões quatrocentos e noventa e nove mil quinhentos e nove cruzeiros), fossem destinados CR$ 674.975 (seiscentos e setenta e quatro mil novecentos e setenta e cinco cruzeiros) à Reserva Legal e o remanescente de CR$ 12.824.534 (doze milhões oitocentos e vinte e quatro mil quinhentos e trinta e quatro cruzeiros) a aumento de capital tendo em vista os programas de recuperação da parte agrícola dizimada pelas sêcas do período 1980/84 e ainda a relocação e implantação da distilaria da nossa controlada Usina Proveito S.A.; d) Foram eleitos para a Diretoria da Sociedade na forma do Estatuto Social os senhores Hélio Dantas, José Conde Brandão e Dr. Augusto Dantas como Diretores-Executivos, sendo os dois primeiros reeleitos, qualificados como brasileiros, casados, executivos, residentes e domiciliados em Aracaju, CPF n°s 004.941.515-87 e 002.595.005-34 respectivamente, e o último, brasileiro, viúvo, economista, portador da carteira de identidade registro nº 1.085.457-8 emitida em 30.06.1978 pelo Instituto Félix Pacheco do Rio de Janeiro, CPF nº 004.646.357-72, residente à Av. Beira Mar nº 1800 aptº. 701 em Aracaju; Foram também reeleitos os Diretores Adjuntos D. Evanilde Souza Ramos e Dr. Ricardo Augusto Dantas Brandão, brasileiros, residentes nesta capital, a primeira solteira, técnica em Contabilidade, CPF 051.685.115-20 e o segundo casado, bacharel em Administração, CPF nº 085.526.655-49, ficando a terceira vaga de Diretor-Adjunto para preenchimento em outra oportunidade; e) fixou os honorários globais anual da Diretoria em 558 (quinhentos e cinquenta e oito) salários mínimos, a vigorarem a partir de janeiro de 1986 até dezembro do mesmo ano, valor a ser rateado entre seus membros na sua primeira reunião; f) aprovou as seguintes modificações do Capital Social da empresa. f.1) alteração de Cr$ 10.976.546.572 (dez bilhões novecentos e setenta e seis milhões quinhentos e quarenta e seis mil quinhentos e setenta e dois cruzeiros) para CR$ 37.086.457.903 (trinta e sete bilhões oitenta e seis milhões quatrocentos e cinquenta e sete mil novecentos e três cruzeiros), mediante a incorporação da Reserva da Correção Monetária do Capital Social de sua expressão em 31.08.85, no valor de CR$ 26.109.911.331 (vinte e seis bilhões cento e nove milhões novecentos e onze mil trezentos e trinta e um cruzeiros); f.2) Elevação do Capital Social para CR$ 37.124.313.235 (trinta e sete bilhões cento e vinte e quatro milhões trezentos e treze mil duzentos e trinta e cinco cruzeiros) pela incorporação da Reserva para aumento de Capital Lei nº 1564, no valor de CR$ 19.672.404 (dezenove milhões seiscentos e setenta e dois mil quatrocentos e quatro cruzeiros), da Reserva para Reinvestimento - Lei nº 5.508 no valor de CR$ 1.552.005 (hum milhão quinheptos e cinquenta e dois mil e cinco cruzeiros), dos Lucros em suspenso no valor corrigido de CR$ 3.806.389 (três milhões oitocentos e seis mil trezentos e oitenta e nove cruzeiros) e, finalmente, do lucro liquido do exercício no valor de CR$ 12.824.534 (doze milhões oitocentos e vinte quatro mil quinhentos e trinta e quatro cruzeiros); em consequência, o artigo 6º do Estatuto da Empresa passa a ter a seguinte redação: "Art. 6º - O Capital Social é de CR$ 37.124.313.235 (trinta e sete bilhões cento e vinte e quatro milhões trezentos e treze mil duzentos e trinta e cinco cruzeiros), dividido em 3.721.316.243 (três bilhões setecentos e vinte e um milhões trezentos e dezesseis mil duzentos e quarenta e três) ações ordinárias, nominativas, sem valor nominal". **Conselho Fiscal:** - Informou o sr. Diretor-Presidente que não tendo havido solicitação dos senhores acionistas, deixava de ser instalado o Conselho Fiscal, nos termos do artigo 16 do Estatuto. **Aprovação e Assinatura da Ata:** - Lavrada e lida, foi a presente Ata aprovada pelo voto unânime dos presentes, indo por todos assinada.

aa) Hélio Dantas - Presidente
José Conde Brandão - Secretário
Hélio Dantas - pelo Espólio de Orlando Vieira Dantas
Augusto Dantas
Paulo Roberto Dantas Brandão
Ricardo Augusto Dantas Brandão

José Conde Brandão
Secretário

Cartório do 5º Ofício -- José Carlos Maynard Garcez Vieira -- Tabelião -- Mabel Maynard Garcez Vieira -- Substituto -- Reconheço por semelhança a firma supra de José Conde Brandão e Pedro Moraes Silva -- Aracaju, 29 de janeiro de 1986, em testº da verdade -- O Tabelião -- Mabel Mynard Garcez Vieira.

Pedro Moraes Silva
OAB--1155
CPF--018781155-53

Governo de Sergipe, Secretaria de Estado Indústria, Comércio e Turismo, Secretaria da Junta Comercial do Estado de Sergipe. Certifico que um exemplar de igual teor foi arquivado sob nº 211/86, por Despacho da Junta Comercial em sessão de hoje, 30.01.86 -- Dr. José Alfeu do Nascimento -- Secretário Geral

PMA passa a exigir projeto de tubulação telefônica

A Câmara Municipal de Aracaju aprovou em outubro do ano passado a lei nº 1001 que exige das construtoras a apresentação de projeto técnico de tubulação telefônica, quando das solicitações de licença para construção de novos prédios em Aracaju.

Segundo a lei, as empresas construtoras de edifícios residenciais, comerciais, multifamiliares e de condomínios verticais deverão apresentar à Prefeitura, por ocasião da solicitação de "Licença de Construção", o projeto técnico relativo à tubulação telefônica e cabeação dos respectivos imóveis, aprovados pela TELERGIPE.

Com relação aos edifícios de apartamentos residenciais ou comerciais, construídos por pessoas físicas ou pela COHAB-SE, a lei exige a colocação de no mínimo um ponto telefônico, com a respectiva tubulação e cabeação.

Antes porém, da concessão da "Carta de Habite-se", os imóveis deverão sofrer rigorosa vistoria, devendo a TELERGIPE fornecer à Prefeitura Municipal de Aracaju, documento comprovando que os serviços foram executados de acordo com suas normas.

Para o cumprimento da lei, as construtoras ou particulares, poderão solicitar as normas de tubulação referidas, através de ofício endereçado ao Deptº de Engenharia da TELERGIPE, à Rua Lagarto nº 1176.

Prefeitos reafirmam apoio ao candidato de João

Objetivando ouvir líderes políticos do interior sobre a sucessão para o Governo do Estado, o Governador João Alves Filho recebeu ontem, no Palácio Olímpio Campos, quinze prefeitos municipais acompanhados de presidentes e delegados do Partido da Frente Liberal. Todos afirmaram que apoiarão o candidato que o Governador João Alves indicar para as eleições ao Governo do Estado.

O prefeito e delegado do PFL, em Itabi, José Gomes de Sá, assegurou que não só ele, mas que todo o povo do seu município apoiará o nome sugerido pelo Governador João Alves, porque confia que o governador jamais colocaria para sucedê-lo um nome que não agrade aos prefeitos do interior e ao povo sergipano.

José Gomes afirmou que o povo de Itabi sabe do bom trabalho que o Governador João Alves vem realizando no Estado de Sergipe. "Será difícil um outro candidato que não seja do partido da Frente Liberal, dar continuidade a este trabalho. Acho muito importante este contato que o governador vem mantendo com as bases políticas, isto faz parte de um governo democrático".

Outro prefeito que voltou a dar total liberdade de ação ao Governador João Alves, quanto ao seu sucessor, foi o de Nossa Senhora do Socorro, Luiz Pereira da Silva. Ele afirmou ainda que o PFL está mais forte e em sua cidade, e que apoiará qualquer nome que for indicado pelo Governador João Alves.

POLÍTICO DEMOCRÁTICO

Luiz Pereira da Silva, afirmou que ouvir as bases do interior do Estado é a melhor maneira de se conseguir dar continuidade ao trabalho político-democrático, pois os prefeitos e os presidentes e delegados do partido é quem conhecem as opiniões do povo da região.

Técnicos de Israel e Peru trarão experiência a SE

Ainda neste primeiro semestre de 86 dois técnicos de Israel e técnico do Peru virão a Sergipe pela segunda vez para, juntamente com técnicos sergipanos, trabalharem na operação de projetos de irrigação da agricultura. A informação foi prestada ontem pelo diretor da Cohidro, Edson Leal, salientando que a presença de técnicos do exterior a Sergipe deve-se as visitas que o Governador João Alves Filho realizou aqueles dois paises, onde foi conhecer projetos de irrigação que estavam sendo desenvolvidos.

Após os contatos que o governador manteve no Peru e Israel, juntamente com o secretário da Agricultura, Edmilson Machado, e de Recursos Hídricos, José Carlos Machado, além do diretor da Cohidro, os técnicos estiveram em Sergipe pela primeira vez quando visitaram nossos projetos de irrigação e levaram a Israel materiais para análise, retornando ainda neste trimestre, quando trarão sua tecnologia para implantar nos projetos sergipanos.

A viagem do governador aos dois paises prendeu-se ao fato de que Peru e Israel possuem as melhores tecnologias do mundo no setor de irrigação, com experiência milenar, conforme ressaltou Edson Leal.

— Lá - prosseguiu Edson Leal - eles fazem verdadeiros oásis em áreas totalmente desérticas, e são grandes exportadores de produtos agrícolas, retirados de áreas que não recebem chuvas no seu solo e produzem hortaliças, fruticultura e floricultura.

Os técnicos do Peru vem a Sergipe realizar treinamentos no setor e, segundo o diretor da Cohidro, nas regiões desérticas dos dois paises existem verdadeiros lençóis verdes, realizados com águas coletadas a mais de 200 quilômetros de distância.

Edson Leal informou que o Governador João Alves Filho, ficou impressionado com a estabilidade financeira dos colonos dos dois paises, que atingiram um nível social elevado e equilibrado.

Só para se ter uma idéia, os poços em Israel e no Peru, nas áreas visitadas pela equipe do Governo do Estado de Sergipe, chegam a mil metros de profundidade. Nestas áreas, o índice pluviométrico é zero, o que significa dizer que em tais regiões não chove, e, mesmo assim, se produz grande quantidade de alimentos.

GS BRASÍLIA

WANDERVAL CALAÇ[A]

SARNEY I

(Do enviado Especial) -- O Presidente José Sarney chegou a Manáus às 8:30 hs. e foi recebido no Aeroporto pelos comandantes militares da área e pelo governador Gilberto Mestrinho e políticos do Estado. Visitando o Amazonas em menos de 20 dias, o Presidente Sarney recebeu o título de cidadão do Amazonas, entregue pelo Governador Gilberto Mestrinho num dos salões do Palácio Rio Negro. All o Presidente Sarney agradeceu a homenagem e disse que tem feito todos os esforços para um governo do povo para o povo. Além disso, considerou que o Amazonas sempre merecerá sua atenção, pois representa um dos mais importantes estados brasileiros.

SARNEY II

O encontro do Presidente José Sarney com o Presidente da Colômbia estava inicialmente previsto para a cidade, de Tabatinga, na fronteira entre os dois paises. Porém, o encontro foi transferido para Manáus, porque, segundo o assessor de imprensa da Presidência da República, Fernando César Mesquita, em Tabatinga não haviam condições de um encontro normal. Pela própria presença do grupo guerrilheiro colombiano nas proximidades, haveria necessidade de um aparato maior de segurança, o que seria naturalmente mais explorado que o próprio encontro dos dois presidentes. Segundo Fernando César, haveria em Tabatinga, dificuldades para acomodar a imprensa, dificilmente de comunicação, além do local do encontro ser muito pequeno, pois seria realizado num compartimento de uma corveta.

AJUSTES ECONÔMICOS

Os setores econômicos do Governo esperam que o processo de arrumação das finanças públicas -- iniciado no ano passado, com a unificação dos orçamentos fiscal e monetário e com o pacote fiscal, e em seguida complementado, com as medidas de controle da contra-movimento do Banco do Brasil, o depósito compulsório sobre os recursos das cadernetas de Poupança e a criação da Secretaria do Tesouro Nacional -- se solidifique. Além disso, o governo estuda a possibilidade de implementação do pacto social, no sentido de modificar as atuais regras de reajustes dos preços e dos salários, e assim, possibilitando, o combate a inflação.

PRESENÇA DE SODRÉ

Novamente voltaram às especulações quanto a utilização do empresário Abreu Sodré no novo ministério de Sarney. Antes de viajarem para Manáus, Sarney, o ministro Gusmão, Olavo Setubal, Rubens Ricupero e Abreu Sodré estiveram reunidos por quase uma hora na Base Aérea de Brasília. O café, do qual Sodré entende muito, pode ser o caminho do empresário para o ministério.

TEMA PROIBIDO

A presença dos guerrilheiros, do M 19 na Fronteira do Brasil com a Colômbia, apesar de ser um fato comprovado, causava visível mal estar entre as autoridades brasileiras e colom[bianas] ... argumentava que ... respeito a chamada ... fronteira e que ... setores do governo ... do assunto. Na conversa ... dois presidentes, o M-19 ... ceu maior destaque ... mereceu que o presidente ... de propósito não ... ministro militar ... M--19 é assunto ... Fernando César Mesquita ...

GREVE

Cerca de mil fu[ncionários] ... CAESB, decidiram ... paralisar suas atividades ... domingo. Na semana ... servidores fizeram uma ... um dia e encaminharam ... mento ao Governador ... cido, porém não foram ... O Governador do DF ... a situação econômica ... difícil e não se pode ... distorções salariais de ... o outro. Os funcionários ... reivindicando 52,5 por ... reposição salarial.

REFORMA MINISTE[RIAL]

Marco Maciel (Gabinete ...) Dislon Funaro (Fazenda) ... Pazzianotto (Trabalho) ... Alves (Administração) ... Carlos Magalhães (Comunicações) ... Ronaldo Costa Couto ... Renato Archer (Ciência e Tecnologia) e Jorge Bornhausen (E...). Estão confirmados em suas novas pastas, pelo Presidente Sarney. Vale dizer, ... que o atual ministro ... e Energia e presidente ... do PFL, foi convidado ... a permanecer no ministério ... ainda não se definiu ... muito bem cotado para ... é o do senador Fernando ... Cardoso, candidato ... Prefeitura de São Paulo ... em alta está Paulo Brossard ... a Justiça, embora se diga ... não foi oficialmente ... governo.

LIDERANÇA SOLIT[ÁRIA]

Causou profunda sur[presa] ... rodas políticas do Congresso ... nal a adesão isolada do ... Jair Soares, do Rio Grande ... e que deixou o PDS ... ao PFL, a nova filiação ... residência de Aureliano ... presidente de honra do ... na superquadra 114, em ... e Jair Soares all compareceu sozi... nho, não trazendo ao ... partido, um só deputado ... ou estadual, ou qualquer ... ou mesmo um líderado ... tenha mandato. Vale sd.

EDUCAÇÃO

"O País não pode ... revolução tecnológica ... o risco de aumentar o ... separa das nações desenvolvidas ... a afirmação foi feita pelo ... Marco Maciel, durante a ... de instalação do Comitê ... de Informática para a educação ... 1º e 2º graus, que terá a ... cia de especificar quais ... mentos (hardware) mais ... as necessidades do ensino ... programas (Software) ... apropriados a execução ... de adoção do sistema ... ao processo educacional.

CASA PARA VERANEIO

Vende-se uma CASA À RUA "A" com 3 qtºs, sala, copa, cozinha, água, luz elétrica, banheiro no Loteamento São Judas Tadeu terreno medindo 24 x 28 no Povoado Mosqueiro. A tratar com o proprietário. Tel: 231-5003.

LEIA. ESTUDE. ...
Unidade Cultural ...
Praça Fausto Cardoso ...
Edifício São Carlos ...
Aracaju -- Sergipe

Leia Gazet[a]

Rebelião no campo poderá surgir no Sul

ORTO ALEGRE, (AG) - ...a negativa do Governo fe... à proposta de moratória ...dívidas dos agricultores atin... pela seca poderá levar à ...nação de um movimento ...no sul, jamais visto, supe... até mesmo ao "Grito do ...po". O alerta foi feito ontem ... presidente da Federação ... Cooperativas Brasileiras de ...o e Soja (FECOTRIGO), Jar... Pires Machado, lembrando ... a sugestão gaúcha deverá ...har a adesão dia 4 próximo ...lideranças de Santa Catari... Paraná, São Paulo e Mato ...sso do Sul.

A proposta gaúcha é de "reescalonamento de todos os débitos da atividade agropecuaria, não cobertos pelo agro, pelo prazo de cinco anos, com custos financeiros iguais aos existentes para o Nordeste (35 por cento de variação da ORTN)"

As lideranças do Estado querem do Governo federal ainda a "liberação de dez sacos de soja por hectare plantado, ou dez de milhão, ou cinco de feijão, ou 30 de arroz irrigado, para serem pagos em cinco anos, em produto físico ou ao preço mínimo da época".

A posição do governo de rejeitar a liberação de novos recursos para os três Estados do sul atingidos pelas secas foi criticada também pelo presidente da FECOTRIGO.

A Coordenadoria da Defesa Civil do Estado alertou ontem que começa a haver escasse... alimentos no interior para a distribuição para a população carente, o que está motivando inúmeros telefonemas de prefeitos para o órgão na capital, com pedidos de auxílio. Os pequenos produtores rurais e boias-frias, os primeiros com produção perdida e os outros desempregados, diariamente solicitam alimentos às Prefeituras do interior, que descapitalizadas, não tem recursos para atendê-los.

O Secretário da Agricultura, João Jardim, disse que "a negativa de recursos do Presidente José Sarney para os três Estados do sul só pdoe ser desinformação". Por isso, defendeu que "o presidente tem de vir ao Rio Grande do Sul para constatar a gravidade da situação, devido a estiagem". Alertou que "a região sul no momento está muito mais carente de recursos para enfrentar a seca do que o Nordeste".

Fome não pode aguardar soluções indiretas

RASÍLIA, (AG) - O Ministro ...Planejamento, João Sayad, ...teu ontem as críticas con... ...as ao programa de prioridade... sociais do governo, desta... ...o que o problema da fome é emergencial e não pode aguardar soluções indiretas. Enfático, João Sayad disse que antes do emprego é preciso dar o que comer aos brasileiros que estão passando fome.

Ele falou no Ministério da Educação, onde recebeu o programa nacional de alimentação escolar, elaborado pela Fundação de Assistência ao Estudante (FAE). O Ministro do Planejamento afirmou que o Brasil não pode querer ser assistencialista a longo prazo mas, a curto e médio prazo, quando 40 por cento de sua população sofrem de problemas de desnutrição.

Somente um economista ou tecnicista daria uma solução indireta. Uma pessoa de bom senso opta pela solução imediata, como vem fazendo o Governo: dar o peixe diretamente na boca da criança, embora poucas pessoas reconheçam isso - observou ele.

O Ministro João Sayad se disse à vontade para reagir às críticas: é lógico que a melhor solução para o país seria a recuperação do salário real dos trabalhadores, a recuperação do nível de emprego, e condições mais dignas para essa população de 40 milhões. No entanto, o programa de alimentação infantil é fundamental porque queremos evitar gerações intecras com problemas mentais, como ocorre em outros países".

O Ministro do Planejamento não concorda também com aqueles que consideram ineficazes esses programas sociais, como o de distribuição de leite para crianças carentes e o de merenda escolar. Segundo ele, uma pesquisa realizada pelo IBGE (Instituto Brasileiro de Geografia e Estatística sobre funcionamento do programa de alimentação escolar em todo o país, mostrou que 95 por cento das crianças gostam de merenda e tem recebido com pontualidade.

Pazzianotto reune os ...elegados de trabalho

RASÍLIA - Os delegados re... ...is do trabalho estão reúni... desde ontem no Ministério ...rabalho, para discutir e ana... ...os problemas enfrentados ... delegacias. O objetivo do ...ntro é estabelecer uma in... ...ão entre as delegacias re... ...is e os órgãos centrais do ...stério, e estudar os meios ...uados para agilizar e apri... ...r o desempenho nas DRT's. ...união foi aberta pelo Minis... ...azzianotto, que falou sobre ...diretrizes de ação do Mi... ...rio".

...ós discutir com os delega... ...o ministro declarou que, ...ente existe muitas defi... ...as materiais, de instala... ...e de pessoal nas delegacías, ...através desse encontro, ele ...ta que o conhecimento ...s questões será aprofunda... ...que as propostas que ve... ...a ser apresentadas tam... serão discutidas. Pazzia... disse ainda que o quadro ...ondições de trabalho apre... ...do pelos delegados refle... ...a situação geral de pobre... ...rência.

...aior problema enfrentado ... delegacias, e que foi apre... ...do por todos os delegados, ...ta de um contato mais pró... com o Ministério, e para ...onar a questão foi proposto ...formação das delegacias ...unidades orçamentárias, ...a Secretaria de Relações ...rabalho seria instituída ... interlocutora entre as ... do Ministério junto às DRT's. Mas, segundo Pazzianotto este é um assunto que depende de decisão da SEPLAN.

A questão da insuficiência de viaturas para a fiscalização do trabalho no campo foi outro problema levado ao Ministro. O delegado do Mato Grosso citou, por exemplo, que a sua delegacia tem um único carro para a fiscalização do trabalho rural em todo o Estado. Eles propuseram um estudo mais completo sobre as necessidades de cada delegacia e o remanejamento das viaturas. O Ministro Pazzianotto ouviu dos delegados a denúncia de existência de trabalho escravo nos Estados de Mato Grosso e Pará, e eles querem que sejam tomadas providências imediatas e enérgicas nesse sentido. Mesmo considerando este assunto de competência do Ministério da Justiça, o Ministro do Trabalho disse que todos os delegados que enfrentam este tipo de problema devem se reunir com o Secretário de Relações do Trabalho, Plinio Sarti, para discutir e apresentar novas propostas.

Na segunda fase da reunião dos delegados do trabalho, à tarde eles prosseguiram discutindo os problemas das delegacias, com o Ministro Pazzianotto, o secretário-geral, Eros de Almeida, e o secretário de relações de trabalho, Plinio Sarti. Ontem (30), eles prosseguiram com o painel de debates e apresentaram um documento final ao ministro.

Municípios já podem adquirir a merenda

BRASÍLIA - Em reunião com técnicos da Fundação de Assistência ao Estudante - FAE - que contou com a presença do Ministro do Planejamento, João Sayad, o Ministro da Educação, Marco Maciel, aprovou a primeira etapa do plano e anunciou que 104 municípios, localizados nas mais várias regiões do país, passarão a adquirir os produtos alimentícios destinados à merenda escolar de suas redes oficiais de ensino, no primeiro passo que objetiva fortalecer a economia de cada cidade e ao mesmo tempo descentralizar um processo que vinha há muitos anos sendo gerenciado a partir de Brasília. Com a decisão o Ministro da Educação pós fim às distorções existentes no processo, possibilitando que a merenda escolar - que será servida todos os dias do ano e inclusive às crianças irmãs menores dos alunos matriculados - seja compatível com os hábitos alimentares de cada município.

O presidente da FAE, professor Carlos Pereira, explicou que a partir da decisão ministerial foram iniciados levantamentos e estudos técnicos para descentralizar progressivamente o sistema de compras dos produtos servidos na merenda escolar em todo o país. A estratégia adotada baseia-se em dois itens: a municipalização imediata para os municípios que atendam os critérios estabelecidos pela FAE (adesão livre e manifestação do município, participação da comunidade no gerenciamento do programa, universalização do atendimento, e o perfil da infraestrutura do município incluindo a produção local e regional de alimentos, aliada à capacidade de armazenamento), e como segundo item a municipalização gradativa aos que, embora dispostos a adotar o progurama ainda não dispõem de meios para administrá-lo com eficiência.

A Fundação de Assistência ao Estudante recebeu até o final da primeira quinzena deste mês um total de 154 propostas, das quais foram aprovadas 104 com condições imediatas de municipalização. As demais 50 propostas estão sendo analisadas e posteriormente serão liberadas ou não pelos técnicos coordenadores do projeto. Eles anunciaram também que a FAE irá intensificar a integração da instituição com as Prefeituras ou órgãos envolvidos no processo de alimentação escolar, para evitar a ocorrência de ações paralelas garantindo-se melhor racionalização dos serviços prestados. A iniciativa compreenderá a realização de encontros regionais e de seminários patrocinados pela FAE em Brasília.

Os estudos recomendados pelo Ministro Marco Maciel e que antecederam à decisão ontem (quinta, 30) anunciada, revelam que a merenda escolar é comprovadamente um fator de estímulo à permanência da crriança na escola e à melhoria do seu desempenho no processo ensino-aprendizagem. Universalizar o atendimento e assegurar alimentação de boa qualidade a todos os estudantes de 1° Grau das escolas públicas do país, conforme o estudo, constituiu-se na meta prioritária do programa "Educação para Todos", lançado pelo Presidente José Sarney no ano passado. A partir da decisão, os números foram ampliados progressivamente de 19 milhões no 1° semestre de 85 para 22,2 milhões em apenas 75 dias letivos.

Para 1986 a Fundação de Assistência ao Estudante, segundo assinalou o Ministro Marco Maciel, pretende atender a 25 milhões de alunos do pré-escolar e 1° grau matriculados na rede pública, na faixa etária de 4 a 6 anos, durante 270 dias, isto é, ao longo de todco o ano, excluídos sábados e domingos. Isso significa adquirir mais de 480 mil toneladas de gêneros no valor de Cr$ 7,2 trilhões, além da utilização de Cr$ 730 bilhões em transportes, armazenagem e encargos sociais, mais Cr$ 410 bilhões na aquisição de materiais de cantina e capacitação de recursos humanos, e Cr$ 60 bilhões em programas de controle de qualidade, segundo afirmou o titular da FAE, Carlos Pereira.

No primeiro passo para a descentralização da merenda escolar foram escolhidos cinco municípios da região norte, 33 municípios nordestinos, 11 municípios do centro-oeste, e 41 municípios da região sul.

PODER JUDICIÁRIO
JUSTIÇA FEDERAL
Seção Judiciária do Estado de Sergipe

EXTRATO DO EDITAL DE PRAÇA (PRAZO: 10 DIAS)

...AL: - Forum "TOBIAS BARRETO", sito à rua Estância, 228, Aracaju/Se ...- 03 de março de 1986, às 16:30 horas.
...C. JF/SS N° 10.792/85 - SPD - 2ª VARA
...D: "EXECUÇÃO"
...QUENTE: CAIXA ECONÔMICA FEDERAL
...CUTADOS: Mário Rubens Maciel Barreto e Laly Maria de Carvalho Bar...

...VEL A SER PRACEADO: Apartamento n° 202, bloco "E" Ed. "JARDAS ACÁCIAS", na rua São Francisco, 245, no trecho entre a Avenida ...de Janeiro e praça sem denominação, nas proximidades do Conjunto Jes...nto Freire, Parque Residencial dos Jardins, no bairro São Domingos Sá... Reg. N° R. 2-9064, fls. 64, Livro N° 2, da 2ª Zona Imobiliária de Araca...

...OR DO IMÓVEL: CR$ 144.843.909 (2.484,44961 UPC's).
...OSITÁRIO: Dr. Geraldo de Oliveira, advogado das Exequente

Aracaju, 29 de janeiro de 1986

MARIA CLÉLIA NUNES MOTA
DIRETORA DE SECRETARIA DA 2ª ZONA

...O:
...DE CASTRO MEIRA
...FEDERAL DA 1ª VARA
...exercício na 2ª)

INFORME GS

PALESTRA

O jornalista José dos Santos Mendonça fez palestra na última quinta-feira, no Campus Universitário para os estudantes de Historiografia Brasileira, do Departamento de Filosofia e História da Universidade Federal de Sergipe.

******

Santos Mendonça, abordou assuntos sobre o rádio sergipano, onde se firmou com o programa "Calendário" durante 19 anos.

De uma maneira geral discorreu sobre o rádio da década de 50 e do rádio de hoje. Santos Mendonça, fez questão de enfatizar os profissionais que fizeram a história radiofônica sergipana, como Santos Santana, Silva Lima, Wolney Silva e tantos outros.

DESCONTOS

O Conselho Regional de Contabilidade de Sergipe está concedendo a vantagem do desconto escalonado em 30 por cento sobre o valor da anuidade a começar de hoje. Para tanto, o Presidente do Conselho, Williams Almeida Santos, está informando aos profissionais de Contabilidade, que ainda não receberam suas guias para pagamento da anuidade referente ao exercício de 1986, que as mesmas se encontram à disposição na sede do Conselho, em Aracaju.

POLÍCIA

A polícia civil, ontem, deu por encerrado o caso do crime do comerciante, ocorrido no último sábado, na Atalaia Velha, quando a jovem Cristina Carlos, reconheceu os marginais "Paulinho Carcará" e "Edson Nova Olinda", como os autores do assalto. Na oportunidade, Cristina afirmou que quem atirou em Aécio Antonio, foi "Paulinho Carcará".

COMUNIDADE

Em reunião realizada no último dia 29, na cidade de Monte Alegre, que contou com a presença dos Srs. Francisco José de Oliveira, representando a Superintendência do Banco do Brasil, Berilo Tavares Sandes -- Representante da SEPLAN--SE, José Lavras Filho, representante da SUDAP e os gerentes do Banco do Brasil, em N. S. da Glória e Monte Alegre, além de funcionários da Emater-Se, Senac e FSESP, dirigentes do Sindicato dos Trabalhadores Rurais de Monte Alegre e lideranças locais, foram tratados assuntos de interesses da comunidade, tudo sob a inspiração do popular "Zé Fotógrafo".

CINEMA MUNDIAL

O Centro de Criatividade "Governador João Alves Filho, e a Fundação Estadual de Cultura, realizam, a partir de amanhã, até a próxima quinta-feira, no Cine-Teatro do Centro, uma Mostra do Cinema Mundial com apresentações tendo início às 20 horas.

******

A programação do Cine-Vídeo constará dos seguintes filmes: sábado: -- "007 na Mira dos Assassinos" de John Glenn; dia 2 -- "Cavaleiro Solitário", de Clint Eastwood; dia 3 -- Exterminador de Futuro" de James Cameron, dia 4 -- Paris Rexas -- de Wim Wenders; dia 5 -- "Gritos do Silêncio", de Roland Jafée e dia 6 -- "Divino Amadeus, de Slavo Luther.

IPES

Os contribuintes do IPES estão solicitando ao Governador do Estado uma série de providências para melhorar o atendimento daquele Órgão. Segundo os contribuintes, um dos casos mais graves é o das ambulâncias do Instituto. Dizem eles, que, quando uma ambulância é chamada para um caso de urgência, comparece à casa do contribuinte apenas com um enfermeiro e o motorista. Pergunta-se, e o médico? E se o doente não tiver condições de locomoção? Como é que fica?

INAMPS/FICHAS

A Superintendência Regional do INAMPS, em Sergipe, anuncia nova sistemática na distribuição de fichas para consultas médicas e odontológicas, em seus diversos Postos e Sub-Postos, já a partir de 03 do próximo mês de fevereiro.

******

ENTREGA DE FICHAS E HORÁRIOS -- O beneficiário que necessitar de consulta deve procurar no horário de 7 às 19h de 2ª a 6ª feira, marcar sua ficha nos seguintes locais:

-- Posto de Assistência Médica -- Travessa Baltazar Góes (antiga rua Geru), n° 105, andar térreo.

-- Posto de Assistência Médica -- Rua Bahia, s/n°, pelo lado da garagem.

-- Posto de Assistência Médica -- Cidade Nova, Rua Pinheiro Machado, s/n°

O usuário poderá também receber fichas para consultas nos seguintes sub-postos:

******

-- Rua Estância, n° 357 em frente à Faculdade Pio X, para as seguintes especialidades, dentro dos citados horários:

-- Pediatria
-- Ginecologia e Obstetrícia.
-- Av. João Rodriguesm s/n° -- SUDEPE, Bairro Industrial:
-- Psiquiatria
-- Pneumologia e Tisiologia.

******

LOCAIS DE CONSULTAS -- Se o beneficiário residir, por exemplo, nos bairros Cidade Nova, Santos Dumont, Palestina, poderá adquirir a ficha para seu médico no Posto mais próximo de sua residência, isto é, o 522--433 -- localizado na Cidade Nova, sendo atendido em outro local, conforme o profissional ou a especialidade de sua escolha.

I.P.T.U.
ÚLTIMO DIA PARA O PAGAMENTO
31 DE JANEIRO
A opção pela cota única
dá um desconto de 20 %
Prefeitura Municipal de Aracaju
Administração
JACKSON BARRETO

Polículas pernambucanos vem a Sergipe buscar um envolvido na "gang" de ladrões de carro

Cinco agentes sob a coordenação do comissário de polícia, Mário José Sales lotado na Delegacia de Furtos e Veículos de Recife, órgão subordinado ao Departamento de Polícia Judiciária, chegaram ontem de madrugada, em Aracaju, trazendo na bagagem um ofício solicitando a transferência do ladrão José Paulo Corrêa de Queiroz, 29 anos e "Paulinho Magnata", preso desde à tarde de segunda-feira, na Segunda Delegacia de Polícia, por integrar uma quadrilha especializada em furtos de automóveis.

Na capital pernambucana, "Paulinho Magnata" é por demais conhecido dos policiais e delegados por seu envolvimento com desaparecimento de carros, somente na área metropolitana. O comissário Mário José Sales acredita que com a prisão do "puxador" pelo menos uns dez sumiço de carros, cuja a autoria era ignorada poderá ser esclarecida, embora nos livros de ocorrência da DFV não exista nenhuma citação do nome de José Paulo Corrêa como o responsável.

Nos arquivos do comissário Mário Sales consta que na primeira semana do mês de setembro do ano passado, "Paulinho Magnata", foi preso por ter sido apontado como autor do furto de um Escort branco pertencente a um gênro de um deputado federal, por Recife. Esse veículo, segundo o policial foi negociado em Belém, mas não explicou se conseguiram recuperar ou não o automóvel.

Quanto ao parceiro de "Paulinho Magnata", Rivaldo da Silva ou Rinaldo Albuquerque de Alencar o comissário disse que não sabe explicar se existe algum registro contra ele na Delegacia de Furtos de Veículos. Os marginais em Recife são mais conhecidos pelos vulgos do que pelo nome, por isso, segundo ele, dificulta dar informações precisas sobre um marginal.

TRÊS ESTADOS

A ação criminosa de José Paulo Corrêa estende-se também aos Estados de Alagoas e Paraíba, onde existem mandados de prisão contra ele, por desaparecimento de carros. Como é pretendido por três estados, o "puxador" de carros vai responder pelos crimes da capital pernambucana e, posteriormente, repassado para um dos dois estados, a depender da decisão da Justiça.

SSP fortalece esquema policial na Atalaia

O Major PM Manoel Luiz Lopes que comandava o posto policial do mercado foi transferido ontem, por ato do secretário de Segurança, Carlos Alberto Sobral de Souza, para ocupar o posto da Atalaia em substituição ao sargento Nelito. A informação foi prestada pelo superintendente da Polícia Civil, em exercício, delegado Renan Pimentel Tavares de Menezes, acrescentando que foi reforçado o policiamento daquele posto.

Para auxiliá-lo, Manoel Luiz Lopes, terá 20 soldados da Polícia Militar, os quais foram requisitados pelo secretário Carlos Alberto Sobral ao comandante da PM, coronel João Barreto Mota. Os PM's vão trabalhar por turno tendo condição de policiar toda a área da Atalaia e Coroa do Meio, como espera que ocorra Renan Tavares.

A transferência de Manoel Lopes para o posto da Atalaia é por causa de sua experiência como delegado e, além do mais, pelo posto que ocupa, os soldados vão respeitar e com isso, o trabalho terá bom resultado. Manoel Lopes diariamente fará ronda na sua jurisdição para evitar a ação de marginais que estão atuando na orla marítima, chegando até mesmo provocar morte como aconteceu com o comerciante Aécio Antonio Monteiro.

Na área da Coroa do Meio, onde fica a maioria dos casais de namorados a vigilância será ostentiva e com cerca de seis viaturas nos fins de semana. Com esse trabalho que vai ser implantado as autoridades policiais acreditam que o número de casos será reduzido.

Delegado prende suspeito do assassinato na praia

O marginal Paulo Roberto Franco de Azevedo, de 25 anos, o "Paulinho Carcará", foi preso ontem de madrugada numa operação coordenada pelo titular da Delegacia Especial de Roubos, Furtos e Produtos Controlados (DEROF), delegado João Gomes Vieira do Sacramento. A prisão de "Paulinho Carcará" foi motivada pela semelhança que ele tem com um dos matadores do comerciante Aécio Antonio Monteiro, 23 anos, morto com dois tiros na madrugada de domingo, ao lado do Clube do Banco do Nordeste do Brasil, na Atalaia Velha.

Sabendo do paradeiro de "Paulinho Carcará", o superintendente da Polícia Civil, José Garcez Vieira Filho, reuniu-se anteontem à tarde, em seu gabinete, com o delegado João Sacramento determinando que comandasse as diligências que iria resultar na prisão do suposto suspeito no latrocínio do comerciante. Por volta das duas da madrugada, o delegado João Sacramento cercou o Edifício Grão de Areia, localizado na esquina das rua D. Bosco e Avenida Desembargador Maynard, onde o marginal estava com a família.

"Paulinho Carcará" recebeu ordem de prisão, ainda no edifício, sendo conduzido para a viatura e, posteriormente para a Delegacia de Furtos e Roubos, onde permaneceu até às 10 horas de ontem, já que foi transferido por ordem do superintendente, em exercício, Renan Pimentel Tavares de Menezes, para a Quarta Delegacia de Polícia, onde prestará depoimento sobre a morte de Aécio Antonio Monteiro.

Segundo Renan Tavares, "Paulinho Carcará" tem semelhança com um dos bandidos que matou o rapaz, por isso que foi preso. Após seu depoimento, ele deverá permanecer preso na Quarta Delegacia até que seja marcado a data do ato de reconhecimento entre a única testemunha do latrocínio, Cristina Carlos de Almeida, namorada da vítima com Paulo Roberto Franco.

Ontem, o cunhado da jovem, o delegado de Menores Antonio Melo de Araújo, informava aos repórteres que Cristina Carlos de Almeida ainda não tem condição de comparecer a Delegacia por estar traumatizada. Com isso, não será possível até amanhã preparar o retrato falado dos criminosos e nem tampouco o ato de reconhecimento com o preso que poderá ser colocado em liberdade, por ilegalidade na prisão.

Quarta Delegacia prende ladrões de acessórios

Quatro alagoanos foram presos e autuados em flagrante, no fim da tarde de anteontem, pelos policiais da Quarta Delegacia de Polícia, minutos após tentarem surrupiar acessórios de um volkswagen 1300, que estava estacionado na Praia de Atalaia. Segundo os acusados, iam "depenar" o veículo para retirar os acessórios que seu carro - um fusca - necessitava naquele momento, mas essa versão não convenceu os agentes daquela especializada que foram acionados pela vítima.

Os indiciados forma identificados como José Nilton dos Santos Almeida, 19 anos; Jorge Luiz Silva, 20 anos; Edolires Pinto Carvalhal, 37 anos, e Abelardo Aurelino da Silva, 34 anos. O terceiro já esteve preso na Penitenciária de Alagoas por ter sido condenado a oito anos de prisão pela co-autoria em furtos de automóveis em Maceió, isso em 1974, segundo declarou durante seu interrogatório.

Eles chegaram em Aracaju no início da manhã, procedente de Maceió, no interior do fusca TX-0430/AL (táxi), de propriedade de Edolires Carvalhal. Antes eles pernoitaram num posto de gasolina distante da capital sergipana aproximadamente 50 quilômetros, pois desde quando deixaram Maceió que o veículo vinha apresentando defeito no motor.

Em Aracaju, o quarteto foi até a residência de uma pessoa amiga onde tomou o café da manhã, e em seguida deslocou-se para a Praia de Atalaia com objetivo de encontrar um veículo da mesma marca do seu para retirar as peças. Por volta das 11 horas, eles avistaram o fusca 1300, de placa PJ-0203/Coruripe(AL), então resolveram "depená-lo", apesar de um menor estar no carro observando o movimento.

Eles aproveitaram um instante que o menor ausentou-se do automóvel para estourar o quebra-vento facilitando a penetração no interior do fusca, mas não conseguiu levar muita coisa porque foram vistos por um pescador que à distância assistia a todo o "trabalho" dos bandidos.

Quando a vítima retorna para o carro o encontrou com as portas abertas e faltando alguns equipamentos de som, tendo sido informado pelo pescador que quatro elementos remexeram no carro, sendo apontados pela testemunha já que o quarteto permaneceu nas proximidades. Humberto da Costa, dono do fusca procurou a Quarta Delegacia registrando a queixa e, logo após, os agentes prenderam os ladrões que seguiram às 22 horas para a Penitenciária Estadual de Aracaju.

CLASSIFICADOS japiaçu

Promoção

Edf. Mansão D'Avenida, apartamento com 03 quartos, suíte, varanda, dependência completas fino acabamento e na Avenida mais central da Cidade, com antena parabólica, com captação internacional, central de vídeo cassete, circuito fechado de TV. Central de gás, piscina, gerador próprio e mais outro lances que você pode conhecer no local pelo valor de 4.000 UPC's.

Edf. VERDE MAR: Rua Euclides Paes Mendonça
Financiamento: 2.950 UPC's

Edf. Futuro: Centro
Financiamento: 1.900 UPC's

Cond. Verdes Mares: Av. Hermes Fontes
Apartamentos 3/4: 2.190 UPC'S.

Cond. MONTEIRO LOBATO: Luzia
Apt° C/ 3/4: 1.550 UPC's

Residencial Jardim Jussara: Grageru
Casa fino acabamento:
Financiamento: 4.000 ORTN's

Loteamento Praia do Refúgio, Lotes a partir de 450m2 com toda infraestrutura pronta com Financiamento.

ALUGUEL

Casa no Inácio Barbosa com 3/4 e demais dependências: Valor Cr$ 1.300.000.

Apt° na Hayrton Fontes com 3 quartos, e demais dependências. Parque, estacionamento privativo Cond. [illegible] Valor Cr$ 3.000.000.

VENDAS

Casa no Bairro São José com 3/4, 02 salas de andar com ponto comercial garagem para 2 carros fino acabamento dependência completas. Valor Cr$ 470.000.000.

Casa no Castelo Branco com 3/4 [illegible] demais dependências. Valor Cr$ 60.000.000.

Casa no Jardim Atlântico 3/4 armário, suíte, garagem P/4 carros, com área [illegible] e demais dependências fino acabamento recem construído. Valor Cr$ 700.000.000.

Casa no Josafá Pinto Freire com 3/4 e demais depend. Valor Cr$ 60.000.000.

Casa no Inácio Barbosa com 3/4 suíte, demais depend. completas armário. Valor Cr$ 140.000.000.

Casa no Mar Azul com 3/4 suíte, depend. completas, fino acabamento.

VENDAS

Casa no Conj. Pajeatina para transferência. Prestação Cr$ 15.000.

Transfiro apartamento no Jardim dos Coqueiros, com 3/4 dependências completas: chaves Cr$ 35.000.000. Prestação Cr$ 629.360.

Transfiro Apt° no Edf. Jorge Neto com 3/4, demais depend. Valor Cr$ 40.000.000. Prestação Cr$ 990.380 reaj/jan/86.

Apt° Centro no Edf. Tropical. Transfiro, prestação Cr$ 175.941. Valor Cr$ 80.000.000.

Transfiro Apt° Edf. Futuro Centro 3/4 varanda, sala, e demais dependências Chaves Cr$ 35.000.000.

Fazenda com 300 tarefas em São Miguel do Aleixo, cercada, aguada, curral, 58 cabeças de gado, 01 cavalo. Valor Cr$ 120.000.000.

Venda de sítio em [illegible] com 20 tarefas, casa, curral, tanques, água mineral, toda plantada e etc...

Fazenda no Município de Itaporanga — São Cristovão com 900 tarefas, 1.000 pés de laranjeiras plantadas, casa e etc...

Terreno no Parque dos Coqueiros ótima oportunidade com 12x27. Valor Cr$ 30.000.000.

VENDAS ALUGUEL, ADMINISTRAÇÃO
Rua Siriri, 912 - Fone 224 - 4410 CRECI 067

AUXILIAR DE CRÉDITO

A SPP NEMO S/A está selecionando para admissão imediata AUXILIAR DE CRÉDITO para trabalhar em Aracaju. Exigimos boa aparência que seja comunicativo(a) e dinâmico(a), 2° grau completo idade de 20 a 30 anos. Oferecemos ótimo salário, semana de 5 dias, assistência médica hospitalar (extensiva aos dependentes). Os candidatos deverão apresentar no horário comercial à Rua Bahia, 295/305 esquina c/Alagoas.

FATOS POLICIAIS

ATROPELAMENTO

O âncião Manoel Bispo dos Santos, 65 anos, residente à rua São Francisco de Assis, 171 - bairro Suissa -, foi vítima na tarde da última quarta-feira de atropelamento quando passava de um lado para o outro da pista da avenida Barão de Maruim à Praça da Bandeira. Manoel Bispo foi atropelado pela motocicleta de marca Yamaha 125 cc, placa AA-325/Sergipe, dirigida por Ednaldo Santos Bezerra, 32 anos, residente à rua Comandante Miranda, 133 - bairro Santos Dumont. A vítima foi socorrida pelo próprio motoqueiro e levado às pressas para o Pronto Socorro do Hospital das Clínicas "Dr. Augusto Leite", com ferimentos em várias partes do corpo e hematomas.

O fato foi levado ao conhecimento do delegado Anselmo Vasconcelos, da Delegacia Especial de Acidentes/DEPA, pelo Plantão de Polícia do PS para as providências.

DESCUIDO

Marginais não identificados aproveitaram o descuido da Sra. Risoleta Almeida Oliveira, 26 anos, de profissão Secretária, casada, residente à avenida Beira Mar, 560, Praia 13 de Julho, e levaram uma bolsa importada contendo dois relógios de marca Orient Quartz dourado, uma calculadora acoplada e uma carteira de cor vermelha Fioruchi, esta última contendo todos os documentos da queixosa, além de talões de cheques e uma certa importância em dinheiro. Conforme queixa apresentada na POLINTER - Polícia Interestadual de Sergipe, a bolsa estava na área da residência e o bandido entrou sem ser visto.

ROUBADO OU NÃO?

Laércio Menezes Costa, 26 anos, comerciante, residente à Avenida Beira Mar, 600 - Praia 13 de Julho, teve a sua carteira porta-cédula roubada por marginais não identificados, após efetuar alguns pagamentos na rua Álvaro Silva - Praia 13 de Julho. A vítima esteve ontem pela manhã na POLINTER registrando a queixa ao Dr. Conrado Almeida Alves. Segundo o queixoso, somente foi dado fé da falta da [illegible] quando chegou em casa.

* * * * *

Na porta-cédula estava a importância de 1 milhão de cruzeiros em dinheiro, Carteira de Identidade, [illegible] CPF, quatro cheques [illegible] de b° 121421 do Banco [illegible] este, nominal, na importância de três milhões e [illegible] mil cruzeiros, um [illegible] BANESE na importância [illegible] 1 milhão de cruzeiros [illegible] ao BRADESCO, além [illegible] tro de um veículo [illegible] 250 SLX de placa AC[illegible] gipe.

COLISÕES

A perícia da Delegacia Especial de Acidentes/DEPA [illegible] trou, nas últimas 24 [illegible] apenas duas colisões, [illegible] apenas prejuízos de [illegible] teriais para os proprietários dos veículos envolvidos.

Na rua Rafael Aguiar [illegible] Cirurgia -, o Passat [illegible] BA-7039/Brasília-DF, [illegible] priedade de Edelmo [illegible] Azevedo, residente na [illegible] - apartamento 504 - [illegible] em Brasília e o veículo [illegible] placa AB-4465/Sergipe [illegible] propriedade Manoel [illegible] Araújo, residente à rua [illegible] poranga, 66 (centro).

* * * * *

Enquanto a outra [illegible] ocorreu na rua Maruim [illegible] vendo o ônibus Mercedes [illegible] de ordem 380, pertencente à Empresa Mendi [illegible] Cia Ltda e o Chevette [illegible] AC-17107/Sergipe, [illegible] dade de Iara Almeida [illegible] te à rua Francisco Porto [illegible]

DE MOTEL

Um delegado [illegible] está usando o carro da [illegible] ria de Segurança [illegible] programas nos [illegible] tentes ao longo da [illegible] 101 e 235. O policial [illegible] anteontem por volta [illegible] e 15min saindo do [illegible] ge com o carro da SSP [illegible] que o referido delegado [illegible] reclamando porque [illegible] cem 15 litros de [illegible] ao invés de usar o [illegible] serviços policiais [illegible] tando para o [illegible] heim J.R.

Quadrilha que atuava em Itabaiana termina presa

ITABAIANINHA-Depois de quase dois meses de sigilosas diligências, que envolveram todo o destacamento da cidade, foi desbaratada esta semana uma quadrilha composta por oito pessoas que vinham arrombando casas comerciais nos povoados e como também na área urbana. Os ladrões estão sendo indiciados em inquérito policial sob a presidência do tenente Mehujael Collaço Rodrigues que nos próximos dias solicitará a Justiça decretação da custódia preventiva.

Na Delegacia estão presos, José Vicente dos Santos, 28 anos, o "Maxixe"; João Mariel dos Santos, 25 anos, o "João Pavão"; José Naldo Silva, 21 anos, o "Zé de Pedro"; Antonio Reis, o "Baiano", 55 anos; José Lima de Jesus, 24 anos, o "Nego de Luzia" e Luzia Maria de Jesus. Estão foragidos Maria Lúcia e o ex-presidiário conhecido como Adelson, os quais também onde estão [illegible] produtos retirados [illegible] merciais.

O rombo dado [illegible] ultrapassa 35 milhões [illegible] ros. Do Supermercado [illegible] a "gang" levou [illegible] lhões em mercadorias [illegible] charque e outros [illegible] primeira necessidade [illegible] Armazém Barreto [illegible] prejuízo calculado [illegible] de cruzeiros com [illegible] dios, lampiões de [illegible] de várias marcas [illegible] bém agiu em outros [illegible] armazéns cujo [illegible] está sendo feito [illegible] Collaço Rodrigues.

Segundo o delegado [illegible] Rodrigues, a quadrilha [illegible] agindo há mais de [illegible] estourando as casas [illegible] tendo sido montado [illegible] eficaz de desbaratar [illegible] no início da semana [illegible] de alguns membros.

ESTADO DE SERGIPE
JUÍZO DE DIREITO DA 8ª VARA CIVEL COMARCA DE A[illegible]
CARTÓRIO DO 22° OFÍCIO

EDITAL DE CITAÇÃO DE INTERESSADOS INCERTOS COM [illegible]
30 DIAS

O DOUTOR GILSON GOIS SOARES, Juiz de Direito da 8ª Vara [illegible] de Aracaju do Estado de Sergipe, na forma da Lei, etc.

FAZ SABER a todos quantos o presente edital de citação [illegible] Juízo e Cartório do 22° Ofício tem curso uma AÇÃO DE USUCAPIÃO [illegible] por JUVENAL BATISTA e sua mulher, MARIA DE L[illegible] BATISTA, relativa ao imóvel constituído de um terreno situado [illegible] mente denominado ALTO DA COLINA, Bairro Luzia, [illegible] trinta metros de frente a fundo, trinta metros no fundo, [illegible] esquina da rua F, hoje rua C com a rua N, também [illegible] Norte com o LAR INFANTIL NOSSA SENHORA SANTANA [illegible] com a rua C, antiga Rua F, a Leste com confrontante [illegible] com Lar Infantil N.S. Santana.

A audiência de justificação de posse foi designada para [illegible] 14:30 horas.

E para que ninguém possa alegar ignorância, foi expedido o presente [illegible] tação com o prazo de 30 dias, que será afixado no local de costume [illegible] forma da Lei. Outrossim, ficam cientificados os interessados [illegible] contestada a ação, se presumirão aceitos pelos mesmos, como [illegible] fatos articulados pelo Autor. Dado e passado nesta cidade de [illegible] (10) dias do mês de janeiro de mil novecentos e oitenta e seis [illegible] los de Oliveira, Escrivão do 22° Ofício, datilografei e subscrevi.

Juiz de Direito
Dr. Gilson Gois Soares
Juiz de Direito da 8ª Vara Civil.

Jornal é cultura Leia Arte e Li[illegible]

Carlos Correa

CASORIO

...ide e Fernando estarão amanhã ...ndo o tradicional "Sim" ...r da igreja do Carmo, da ci... de São Cristóvão, unindo-se ...sagrados laços do matrimô... ...sório dar-se-á às 20 horas. ...ide é filha do casal Raul/Ma... Lourdes Freire, residentes ... Pereira Lobo, 27. Fernando ...do casal José Santos/Maria ...Freire, residentes à avenida ...Pereira, 221, na cidade de ...tôvão. ...nubentos, os votos sinceros parabéns e muitas felicida-...

...A PAIXÃO NA VIDA DO PADRE HIPÓLITO

...Hipólito, vai confessar o ...no que já amou.

...Gomes não poderia deixar ...rdar em "Roque Santeiro" ...do celibato e do conflito ...dos religiosos, explorando ...pouco o assunto, ao real... ...na em que padre Hipólito ...e sentir o desespero do pa... ...no, confessa que também ...onou. ...estão vem bem a propósi... ...instante em que ex-padres se reunem para analisar o assunto, eles que foram forçados a largar a batina por terem optado pelo casamento.

E nessa cena do padre Hipólito em confissão da sua grande paixão, o envolvimento de D. Marcelina (a sogra de Sinhozinho Malta) na história, que se repete na novela, através de sua neta, Tânia, com o padre Albano. O pessoal da Igreja com as atenas ligadas.

NOVA RIMA

* O talento musical do craque Júnior, ora brilhando em campos italianos como estrela do Torino, está contribuindo para que ele engorde um pouco mais a sua polpuda folha de remuneração.

Júnior lançou alguns sambas na Itália, sendo que o principal, intitulado "Vibrar de Novo", aparecerá aqui em fevereiro, num LP que ele vai gravar.

A principal temática continua sendo o futebol. Só que a influência do novo domicílio levou-o a compor um cardápio em que os versos misturam feijoada e macarronada.

MARINHO NETO

* A Galeria de Arte Álvaro Santos, Secretaria da Cultura e PMA., estarão promovendo hoje (31) às 21:00 horas a mostra especial sobre a XVIII BIENAL INTERNACIONAL DE ARTES PLÁSTICAS DE SÃO PAULO. A mostra audio-visual organizada pelo Arquiteto e Fotógrafo Marinho Neto reune cêrca de 100 Slaides, acompanhados por legendas, sobre as obras e os artistas mais significativos da Bienal.

Na ocasião Artistas locais, num ato de performance, estarão manifestando através de poesia falada, dramatização, música e artes plásticas, idéias, sonhos e reivindicações, de classe.

O advogado e professor Evaldo Campos e esposa em recente acontecimento social.

CÁ ENTRE NÓS

... Amanhã sábado tem baile com Los Guaranis na cidade de Laranjeiras, no Centro de Tradição. A festa é beneficente.

... Em tempo de muito sol e prévias carnavalescas, o CAMARIM (rua Estância 322 loja 04), tem biquines, sungas, maiôs, shorts estampados e lindas camisetas "regata para a juventude do quente Aracaju. Vale conferir.

... Uma noitada carnavalesca por conta da Prefeitura Municipal de Aracaju, vai acontecer logo mais às 20 horas, na Praia de Atalaia, com o Trio Elétrico percorrendo as principais ruas daquele bairro.

... A moçada está agitada para assistir o show de Moraes Moreira no próximo dia 03, às 21 horas, no Ginásio de Esportes Constâncio Vieira.

... João de Barros prometendo muito auê na Festa do Baile dos Artistas que vai acontecer neste sábado. Este vai ser o XIV evento já realizado e com muito sucesso. As mesas ainda estão a venda.

... O jovem advogado Belivaldo Chagas, moço dos mais competentes da cidade de Simão Dias, está com a bola cheia no setor jurídico em sua terra natal.

... Pedrinho Valadares como sempre, vai passar o carnaval na cidade de Pirambú com alguns amigos. Inúmeras latas de Skol já foram compradas.

... Dr. Antonio Vieira Barreto que é professor da Faculdade Tiradentes botou quente em seu discurso quando na entrega dos Certificados da turma de 1985. É isso aí!

... A polícia civil a caça aos bandidos está de nota 10. Já foi desbaratada uma quadrilha e alguns quebrados, faltando ainda uma outra que está dando um pouco de dor de cabeça.

CARNAVAL CARIOCA: BAILE DE GALA INAUGURARÁ O SCALA II

* O primeiro grande pré-carnavalesco do Rio de Janeiro será dia 4 de fevereiro, promovido por Chico Recarey, em noite de gala, inaugurando o Scala II, outro monumental salão que funcionará no andar superior ao Scala. Também coordenado por Chico Recarey, o Grande Baile da Cidade, oficializado pela Riotur, acontecerá no sábado, dia 8 de fevereiro, ocupando os dois andares do Scala. Além disso, também já estão confirmados, igualmente no Scala, mais três bailes: dia 9, Baile das Atrizes - quando será coroada a Rainha das Atrizes; dia 10, Baile da Felicidade (em promoção conjunta com a Rádio Cidade); e dia 11, Baile da Rádio 98, da rede Globo. Dia 11, terça-feira de carnaval, em colaboração com Guilherme Araújo, 'Chico Recarey abrirá os salões da discoteca Help, no Rio, para o tradicional Grande Gala Gay. E mais; neste ano, Recarey introduzirá, pela primeira vez, matinês no Scala dias 9 e 11), para a garotada, com direito a muito refrigerante e **hot-dogs**, tudo incluído.

ENCONTRO REGIONAL DE ESPORTES

A partir das 08 horas de hoje vai acontecer o Encontro Regional de Esportes e Recreação Infanto-Juvenil, onde deverão participar os Estados de Alagoas - apresentando 10 municípios e o Estado de Sergipe com 13 municípios.

De cada município deverão participar 05 pessoas, assim sendo: 01 professor de Educação Física; 01 Líder Comunitário; 01 Agente Administrativo; 02 Jovens Líderes do Município.

A promoção do evento está a cargo da Secretaria de Estado da Educação e Cultura/Subsecretaria de Esportes e Lazer/Coordenação de Esportes Para Todos - juntamente com a FUNABEM.

TOM E LÉO

* O roqueiro Léo Jayme fez, no "Hotel do Presidente" (o Glória), a primeira entrevista coletiva de sua vida, para anunciar o lançamento, dia 2 de fevereiro, do filme "Rock Estrela" do qual é principal personagem.

No convite enviado as redações, Léo Jayme alerta que estará disponível no salão de entrevistas. Por "apenas 45 minutos" e que se reserva o direito de "não responder às perguntas de que não goste, bem como o de cantar as repórteres e xingar os repórteres".

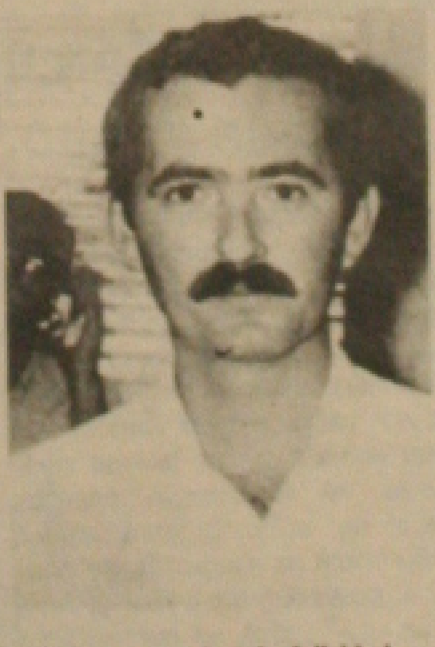

Os nossos votos de felicidades e parabéns ao médico José Alves Nascimento, Secretário de Estado da Saúde, pelo transcurso do seu natalício.

ANIVERSARIANTES

Walter Gonzaga - Lions Clube Serigy. * * * * * * Maria de Lourdes Araújo Oliveira - funcionária do SESI. * * * * * * Edna Maria Brasil dos Santos - funcionária do SENAC. * * * * * * Leilah Coelho Leite e Antonia Selma Oliveira Barreto - Membros da APMESE. * * * * * * Valdomiro Souza de Oliveira - residente na cidade de São Cristóvão.

...EDIRL IMOBILIÁRIA E CONSTRUÇÕES LTDA.

RUA JOÃO PESSOA, 320 SALA 814
8° ANDAR ED. CIDADE DE ARACAJU
TEL: 222-7326. CRECI. N° 32

COMPRA E VENDE SEU IMÓVEL

...-se um terreno para constru... ...lizado no Jardim Godofredo ...ximo a telergipe em Atalaia ... 12x30. ótima - localização. ...Cr$ 40.000.000.

...-se Casa nova com 3 quartos ...garagem nos fundos de esquina ...ência de empregada completa 2 ...aranda localizada, no Ponto ...com a Rua Nestor Sampaio ...200 UPC's.

...-se, um terreno medindo ...inho pelos fundos do Hotel ...to em Atalaia. Preço Cr$ ...00.

...-se um lote de terreno localizado no Parque dos ...às margens da Av. 31 de ...medindo 12x28 em frente a ...ia. Preço Cr$ 40.000.000.

...-se Chácara localizada em ...ga com casa de Alvenaria ...Quarto Sala Cozinha Banheiro ...da em Área de 4 a 10 Tarefas. ...Combinar.

...-se um sítio de laranjas ...15 tarefas 1.200 pés produ... ...toneladas por ano localizado ...a 13 município de Lagarto ...que vai para Boquim tem casa ...a, preço Cr$ 180.000.000.

...-se Casa nova com 3 quartos ...garagem dependência de ...da financiamento 2.200 UPC's ...a critério do comprador ...la no Ponto Novo com Rua ...Sampaio.

...-se uma casa com 2 pavimen... ...localizada a Rua de Maroim, ...quartos, 3 banheiros, 2 salas, ...dependência de empregados ...estado de conservação. Preço ...000.000.

Vende-se um sítio medindo 50 tarefas com casa de primeira porcilga e estábulo a margem da Rodovia do Povoado Aldeia município de São Cristovão, preço Cr$ 50.000.000.

Ótima oportunidade para quem tem imóvel para vender em qualquer lugar temos comprador para pagamento à vista. Consulte-nos pelo Telefone: 222-7326.

Compramos terreno em Atalaia, pagamos preço atualizado. Consulte-nos tel. 222-7326.

Compra-se chave de casa em qualquer Conjunto providenciamos a documentação, telefone: 222-7326.

Aluga-se um andar do Ed. Jangada onde funcionou o BNH com 16 Apt°s ótimo estado aluguel mensal Cr$ 20.000.000.

Vende-se 4 Salas no Edifício Oviedo Teixeira ao preço de Cr$ 15.000.000 cada.

Vende-se uma fazenda medindo 400 tarefas toda em capim com bastante água localizada as margens da Rodovia São Domingos e Lagarto, preço Cr$ 500.000.000.

Vende-se um andar do Edifício Jangada onde funcionou o BNH com 16 Apartamentos em ótima condições, preço Cr$ 1.000.000.000.

Vende-se uma fazenda localizada em São Domingos medindo 1.200 tarefas toda em capim ao preço de Cr$ 1.000.000 por tarefas.

Vende-se um terreno para construção em Atalaia, medindo 30x30, localizado Av. Oceânica, próximo ao Clube do Sesc, ótima localização, Preço Cr$ 150.000.000.

ENGENHEIRO CIVIL

Empresa de construção civil precisa para admissão imediata de profissional com experiência comprovada em obras de edifícios.

Enviar curriculo com pretensões salariais para a portaria deste jornal com o título ENGENHEIRO:

Jornal é cultura Leia Arte e Literatura

HOJE

A MEIA ENTRADA É PARA TODOS

PROMOÇÃO ESPECIAL:
ADULTOS E CRIANÇAS PAGARÃO SOMENTE MEIA ENTRADA
TODOS OS DIAS EM TODAS AS SESSÕES,
EM QUALQUER DESTES CINEMAS

CINE PALACE
O PALÁCIO DOS GRANDES ESPETÁCULOS
HORÁRIOS: 14-17-19-21 HS.

CINE ARACAJU
A MELHOR PROGRAMAÇÃO DA CIDADE
HORÁRIOS: 14-16-19-21 HS.

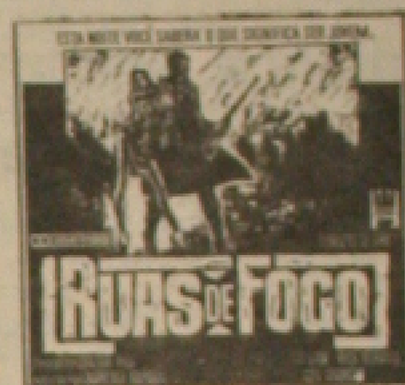

CINE RIO BRANCO
HORÁRIOS: 15-17-19-21 HS.

CINE PLAZA
O MAIOR E MAIS MODERNO DO ESTADO
HORÁRIOS: 19:30-21:30 HS.

TELEVISÃO

TV SERGIPE - Canal 04
06:30hs - Telecurso 1° grau
06:45hs - Telecurso 2° grau
07:00hs - Bom Dia Brasil
07:30hs - Bom Dia Sergipe
08:00hs - Tv Mulher
09:00hs - Balão Mágico
12:24hs - Boletim do Carnaval 86
12:27hs - Sergipe Not. 1ª Ed.
12:40hs - Globo Esporte
12:55hs - Momento da Copa
13:00hs - Jornal Hoje
13:25hs - Vale a pena ver de novo - "Feijão Maravilha", cap. 020
14:20hs - Festival de Férias - "Watusi, O Gigante Africano" com George Montgomery
16:20hs - Sessão Aventura - "Hawaii 5-0"
17:15hs - Sítio do Pica Pau Amarelo-"A trilha das Araras"
17:50hs - De quina pra lua, cap. 089
18:48hs - Boletim nacional "Samba 86"
18:50hs - Tititi, cap. 154
19:43hs - Sergipe Not. 2ª Ed.
19:55hs - Jornal Nacional
20:25hs - Momento da Copa 86
20:30hs - Roque Santeiro, cap. 195
21:25hs - Festival de Verão - "Ninho de Cobra"
23:30hs - Jornal da Globo
00:00hs - Sergipe Not. 3ª Ed.
00:10hs - Cine Clube - "Pavor nos bastidores"
01:50hs - Coruja colorida - "O Heróico lobo do mar", com Anthony Quinn

RTA - Educativa - Canal 02
09:00hs - Padrão à cores
10:00hs - Telecurso 1° grau
10:15hs - Telecurso 2° grau
10:30hs - Patati Patatá
10:45hs - Bambalalão
12:00hs - Bola em jogo - 1ª Ed.
12:10hs - Os mais belos desenhos
12:20hs - Jornal Aperipê 1ª Ed.
12:40hs - RTC Notícias - 1ª Ed.
13:00hs - Qualificação Profissional
13:15hs - Jornada ao sistema solar
13:45hs - Patatá Patatá
14:00hs - Rios do Mundo
14:30hs - Sanfona de programação
15:30hs - Fantasia
17:15hs - Bambalalão
18:45hs - Eu sou o show - Eliana Pittemam
19:15hs - Teleromance - Paiol velho
19:50hs - Bola em jogo 2ª Ed.
20:00hs - A era da incerteza
20:40hs - Jornal Aperipê 2ª Ed.
20:55hs - Telejornal ao vivo
21:25hs - Primeira chamada
22:25hs - Nova República
23:10hs - Sexta independente
24:00hs - Volley ball - Sadia Vs Minas Tênis
02:00hs - Encerramento

Confiança e Vasco em preparativos para o primeiro grande clássico

Domingo será realizado no Batistão o primeiro grande clássico do atual campeonato com o jogo entre Confiança e Vasco. Será uma grande partida, mesmo porque o Vasco vem de duas excelentes vitórias e vai tentar se manter na liderança do campeonato. Por outro lado o Confiança que venceu a primeira partida fora dos seus domínios volta domingo a manter um encontro com sua grande torcida.

No Vasco o treinador Cacau não poderá contar com o zagueiro Almir, mas como Fanta esteve bem na zaga no segundo tempo contra o Olímpico, é bem provável que ele seja mantido na posição. Mas a principal atração no time vascaino será a presença do centro avante Zé Carlos contratado recentemente junto ao CSA. A documentação do atleta já seguiu para CBF e a sua liberação está sendo esperada hoje ou amanhã em Aracaju, para ser registrada junto à FSF. Será sem dúvida alguma uma grande atração para os vascainos.

IDALMIR

O Confiança apesar dos esforços dos seus dirigentes não poderá contar com o atleta Idalmir. Ele assinou contrato na quarta-feira, já participou dos treinos de ontem, mas mesmo assim não terá condição de atuar, isso porque sua documentação ainda não seguiu para a CBF. No entanto o atleta será apresentado à torcida proletária, que por certo comparecerá em massa ao Batistão.

Na tentativa de levar um maior público ao estádio, os dirigentes do Confiança estarão sorteando entre os presentes ao estádio no próximo domingo uma bicicleta. O sorteio será feito no intervalo do jogo e o torcedor além de ver um excelente jogo estará assim concorrendo a um bom prêmio.

TREINOS

Os treinos dessas duas equipes serão encerrados no sábado com um recreativo. O Confiança que folgou na rodada intermediária intensificou os treinos durante toda a semana. Ontem o time treinou nos dois expedientes. Pela manhã houve exercícios na sala de musculação da FSF sob o comando de Alberto Freire e à tarde treino tático no Sabino Ribeiro. Hoje pela manhã o time estará folgando à tarde haverá coletivo no Sabino Ribeiro para definição da equipe.

Por outro lado, o treinador Cacau concedeu folga aos atletas que participaram do jogo contra o Olimpico. Hoje no entanto o elenco se reapresenta e na oportunidade será realizado um coletivo quando o treinador estará escolhendo o substituto de Almir, expulso na última quarta-feira. Com a entrada de Zé Carlos, o meia Zé Raimundo volta a sua posição de meio campista, podendo até haver um revezamento entre os dois no comando do ataque.

Confiança negocia passe de Wescley

O meio campista Wescley deverá mesmo continuar no Confiança independente da liberação dos atletas Dinho e Anselmo. Ontem dirigentes do Sport estiveram em Aracaju e conversaram demoradamente com o presidente Carisvaldo Resende. O termo das negociações não foi ainda revelado, mas sabe-se que o Confiança fez uma proposta ao Sport, solicitando que o atleta ficasse em Aracaju até o final da temporada. O time pernambucano deverá dar uma resposta final até segunda-feira.

Por outro lado o próprio jogador que vem treinando com afinco no Confiança disse que quer ficar no futebol sergipano, pois conseguiu fazer um bom círculo de amigos e sua permanência em Aracaju seria uma decisão sensata do Sport, dando oportunidade a que ele continuasse exercendo sua profissão. Wescley está muito otimista e espera também um final feliz para toda a história.

ZAGUEIRO

Apesar de já estar em contatos para a contratação de um zagueiro, os dirigentes do Confiança preferem no momento não revelar o nome do jogador. O certo é que até o final desta semana deverá ser concretizada a contratação, como mais um reforço para a campanha de 86.

Definidas as contratações para a equipe, os dirigentes proletários darão um tempo para observar o rendimento do time e se as vitórias surgirem normalmente só deverá acontecer contratações para o turno final. No entanto se os jogadores contratados até agora não derem conta do recado, outras contratações serão efetuadas e haverá consequentemente algumas dispensas.

Paulinho multado por rebeldia

Paulinho multado no Sergipe em dez por cento do salário.

Não se sabe o que acontece com o meia Paulinho. Talvez inconformado com a condição de reserva, ele ultimamente vem tendo um comportamento diferente com a torcida. No domingo ao deixar o campo substituido que foi pelo treinador Eduardo Pereira, Paulinho ao descer para o túnel fez gestos obscenos para alguns torcedores que o vaiaram pela fraca atuação. Um gesto que merecidamente deveria ser evitado pelo jogador, pois se ele não tem discernimento para saber, é o torcedor quem paga os seus salários e por isso mesmo merece mais respeito.

Na partida contra o Santa Cruz Paulinho entrou no segundo tempo, marcou o gol da vitória do Sergipe e correu para a torcida com gestos de rebeldia, mostrando a camisa e dizendo palavras de revolta. A direção do time tomou as medidas cabíveis e ontem puniu o atleta com multa de 10%, dos seus salários. Como já havia recebido uma multa no início do mês Paulinho receberá salários com menos 20%.

Marcos Prado pede união no conselho

O desportista Marcos Prado Dias um dos baluartes do Confiança está muito confiante na campanha da equipe na atual temporada e acima de tudo deposita uma dose de muito otimismo no trabalho que vem sendo desenvolvido pelos jovens dirigentes do Confiança. Marcos prega no entanto uma maior união entre os membros do conselho, pois para ele o momento é de se unir todas as correntes e lutar pelo título de campeão no ano do cinquentenário do Confiança.

—Tenho absoluta certeza que o ano de 86, quando o Confiança completa 50 anos de existência, será marcado por um período de importantes conquistas para o time.

Todos os conselheiros devem marchar coesos apoiando a nova diretoria proletária, objetivando a conquista do campeonato, como também a construção da sua sede social''. Acredita ainda Marcos Prado que muitos abnegados do Confiança devem retornar à luta e cita os nomes de José Alberto, Roberto Santos, José Augusto Machado, Armando Barros, Manoel Veiga, Garcia Leite, Domingo Tavares entre outros.

Carlos Alberto poderá jogar

O meio campista Carlos Alberto que firmou contrato com o Sergipe deverá participar da partida de domingo contra o Estanciano, marcando sua estréia no time rubro. A documentação do atleta seguiu ontem para a CBF e está sendo esperada no malote de hoje já regularizado. Caso o jogador ganhe mesmo condição de jogo, será mais um trunfo para o treinador Eduardo Pereira, que quarta-feira se viu na contingência de colocar Rubens na cabeça da área e frize-se que este teve uma boa atuação.

Para a partida contra o Estanciano essa deverá ser no entanto a única alteração na equipe. A vitória contra o Santa Cruz foi bem recebida pelos atletas e o fato do time não haver ainda acertado não preocupa a comissão técnica que sabe muito bem das dificuldades de um início de temporada. Para o treinador Eduardo Pereira com o decorrer do tempo o time ganhará mais entrosamento.

FERNANDO LIMA

O atleta Fernando Lima está sendo contratado pelo Sergipe. A informação chegou a público ontem no treino comandado por Eduardo Pereira no João Hora de Oliveira. A passagem já seguiu e o jogador deve chegar a Aracaju nesse final de semana.

Ontem o treinador Eduardo Pereira concedeu folga ao elenco, mas marcou para hoje a reapresentação quando haverá treino apronto visando a partida de domingo contra o Estanciano. Pela vitória diante do Santa Cruz, os atletas do Sergipe serão gratificados com Cr$ 300 mil, que deverão ser pagos antes da partida de domingo, como forma de motivar o elenco.

MESSIAS
CORRETOR DE IMÓVEIS
Rua Bahia, 1159 - Tel. 221-4688
CRECI 356

IMÓVEIS PARA VENDER

Casa de andar na rua Japaratuba B. Sto. Antonio com: 03 quartos sendo um suite, sala, copa, cozinha, WC, social, terraço, varanga, garagem, preço Cr$ 170.000.000.

Casa de andar na rua São Cristovão com: 05 quartos, sala, copa, cozinha, 02 sanitários, varanda, terraço, dep. de empregada, garagem, preço Cr$ 300.000.000.

Casa na rua Porto da Folha com: 03 quartos, sala copa, cozinha, 02 sanitários, 02 duas dep. de empregada, varanda, garagem. (Quintal grande) preço Cr$ 300.000.000.

Terreno em Atalaia Velha detrás do B.N.B. Club, medindo 30mx30m preço Cr$ 150.000.000.

Casa na rua Manoel Preto B. Industrial com: 04 quartos, sala, copa, cozinha, 02 sanitários, 02 garagens, preço Cr$ 60.000.000.

Casa na rua Alagoas com: 04 quartos sendo um suite, sala, copa, cozinha, 02 santiários, gagagem, mais um ponto comercial bar ou armazem com todas as instalações inclusive o estoque, preço Cr$ 150.000.000. (Troca-se por sitio ou carro).

Ponto comercial, Boutique Tropical no Tropical Club com todas instalações.

Casa no Conj. Dom Pedro I com: 02 quartos, sala copa, cozinha, 02 sanitários, área coberta, garagem, preço Cr$ 65.000.000.

Terreno na Av. Contorno 18mx35m próximo ao posto, preço Cr$ 50.000.000

Galpão na rua Alagoas 10mx32m B. Siqueira Campos, preço 100.000.000

Fazenda no municipio de Graccho Cardoso medindo 500 tarefas com: 03 casas, três currais conjugados, dois estábulos grandes, toda cercada, com (08) oito divisões, (07) sete tanques, (Obs.: à 03 Km da cidade, próximo à eletrificação e a rede de água da Adutora de São Francisco, preço Cr$ 1.000.000.000.

Chácará na cidade de Capela "Povoado de Lagoa Seca" com doze tarefas toda frutificada com casa residencial, com cinco quartos, dois alpendes, dois WC social. (OBS.: Rede Telefônica e água encanada).

Casa no Conj. Sol Nascente com: 02 quartos, sala, copa, cozinha, WC. social, área para garagem, (Obs.: terreno grande).

Ponto comercial no Jardim Tropical, com instalações no Tropical Club (Boutique Tropical).

Casa no Conj. Castelo Branco com: 03 quartos, sala, copa, cozinha, WC. social, quintal, (Obs.: frente à Av. Contorno) preço Cr$ 50.000.000 (Chave).

Apartamento no Conj. Augusto Franco com: 03 quartos, sala, cozinha, área de serviço, WC. social (todo reformado.

Casa na Av. Augusto Maynard B. São José com: 04 quartos, sala, copa, cozinha, sanitário, garagem, em uma área medindo 10mx30), preço Cr$ 450.000.000.

Terreno no Loteamento Gravatá B. Luzia medindo 10mx25m, preço Cr$ 40.000.000.

Terreno na Atalaia Velha próximo ao Balneário do SESC medindo 30mx30m, preço Cr$ 150.000.000. (Obs. Rua asfaltada).

Terreno no Jardim Mar Azul Atalaia Velha medindo 15m27m, preço Cr$ 75.000.000 (Obs. na primeira Rua).

Apartamento no Jardim Primavera com: 02 quartos sendo um suite, sala, cozinha, WC. social, área de serviço, preço Cr$ 12.000.000 (Chave) prestação atual Cr$ 490.000.

Loteamento Coroa do Meio vendas a vista ou até 24 meses em O.R.T.N.

Excelente ponto comercial (Madeireira) na Av. Maranhão medindo 24mx33m com: um escritório, mais uma área coberta medindo 24xx15M, preço 250.000.000.

ESPORTE AMADOR

Raimundo Macedo

POLITICANDO

O radialista Raimundo Macedo (foto), candidato a vice-presidente na chapa Renovação e Trabalho, encabeçada pelo jornalista Givaldo Batista, ganhando muita simpatia nos orgãos de comunicação do Estado. A Chapa Renovação e Trabalho vai botar quente nas eleições da Associação dos Cronistas Desportivos de Sergipe. Inclusive, Raimundo Macedo tem conseguido diversas adesões e dentre elas estão: Geraldo Oliveira, Araujo Neto, Roberto Silva, Jota Santos, Odil Teles e tantos outros. Já Givaldo Batista, trabalha na surdina, igualzinho a político mineiro.

COROADO

Amanhã a partir das 22 horas, no Cotinguiba Esporte Clube, será realizado o "XIV Baile dos Artistas". Na oportunidade, haverá a coroação de Altamiro Carvalho como Momo e Leda como Rainha do carnaval/86. Para este carnaval, não haverá eleição de Rei Momo, mas no próximo ano a presidente da Comissão do Carnaval de Aracaju, Leonora Franco, garante que teremos eleições diretas/já.

COTADO

Quem está cotado para dirigir a seleção sergipana juvenil de futebol de salão, é Luiz Gonzaga, ex-Diretor de Esportes do PETRO-CLUBE, hoje liderando o setor de futebol de salão do Cotinguiba Esporte Clube. Luiz Gonzaga poderá aceitar o cargo de treinador, caso a Federação Sergipana de Futebol de Salão lhe faça por antecedência a sua convocação. A fase classificatória do Campeonato Brasileiro Juvenil, será realizada na cidade de Salvador, possivelmente no mês de julho ou agosto do ano em curso.

ENCONTRO

Hoje à noite, na Biblioteca Pública Epifâneo Dória, o "Encontro Regional de Esporte e Recreação Infanto-Juvenil, envolvendo municípios dos Estados de Sergipe e Alagoas, numa premiação da Sub-Secretaria de Esporte e Lazer.

ALEIXO

Neste domingo
cidade de São Migue
a Desportiva São Migu
receberá a visita d
da cidade de Nossa
Glória. A Desportiv
se encontra invicta
e por isso não quer
tese alguma em
neste domingo. Após
torcedores e dirige
equipes, prestad
homenagem ao maior
esporte amador serta
"Zé Fotógrafo".

CONFRATERNIZA

O quinteto de futebol
dos Oficiais da Polícia
Sergipe, comandado pel
Coronel Miller Cope
amanhã à tarde, na
a Vila Olímpica Garc
cidade de Nossa Senhora
diante o América
do oficialato da PMSE,
ções o próprio Mille
e Major Gilberto
América, a maior
rano artilheiro Garcia
antes do jogo será
pelo internacional "Kit K

FIQUEM SABEND

O radialista Cam
confirmando sua
presidência da ACDS
radislista, achou
de Carlos Cerqueira
a chapa de Hermínio
Cádmo Barros, a
Cerqueira com Herm
durante a realização
Brasileiro de Cronistas
em Salvador(BA),
como um dos Delegados
Tem boi na linha. ***
Rádio Difusora voltad
futebol ao vivo a parti
de fevereiro. Quem
notícia foi o Diret
Souza. A Difusora, ap
ao Sistema "RTA",
tabém ao vivo, partidas
de bairros, handebol,
salão e outras modalida
presidente da Federação
de Futebol, prof
Cardoso Barreto, af
novo presidente da C
Brasileira de Futebol de
guir as federações
votaram a favor de
O popular Manuel
almoçou com a dupla
Guimarães e Nabi
É isso aí... *** As
chiando por não jogarem
nares do Baptistão. ***
hoje o prazo para que
possam solicitar A
namento ao Conselho
Desportos.

Cacau fala sobre vitória

A vitória do Vasco contra o Olimpico deixou o time na liderança do campeonato ao lado do Sergipe. No entanto a partida contra o Olimpico sofreu algumas restrições do treinador Cacau, que não gostou muito do rendimento da equipe na fase final. Mas o fato é simplesmente justificado pelo treinador. "Perdemos um jogador importante na equipe com a expulsão de Almir e dessa forma tivemos que modificar todo o planejamento efetuado para chegar à uma vitória mais tranquila. Mas nem por isso deixarei de elogiar a atuação da equipe. O time rendeu o suficiente e por isso me
mos a vitória. O imp
sa fase é vencer".
Para domingo co
fiança, Cacau não
fará muitas mod
equipe. Ele espera
mação da liberação
para saber se realm
condições de jogo.
cendo o jogador
no comando do ataq
dor Cacau espera q
deste turno, o Vasco
mais alguns reforço
mente homens para
o Vasco tem pou
para a suplência.