GAZETA DE SERGIPE

ARACAJU, QUINTA-FEIRA, 28 DE DEZEMBRO DE 1989 — Fundador: Orlando Dantas — ANO XXXIV, Nº 9.344, NCZ$ 3,00

Valadares vai mudar secretariado

Localizado em terreno baldio no Conjunto Medici, o ferro velho ocupa a área que para os moradores deveria ser uma praça, pois, promessa tiveram do prefeito de Aracaju

Todos os secretários de Estado e outros auxiliares do Governo que pretenderem disputar cargos eletivos nas eleições gerais do próximo ano, deverão deixar os cargos nos primeiros dias de janeiro, ou no máximo até o dia 15. Quem não entregar o cargo o governador Valadares vai demitir e promover de uma só vez nova reforma no quadro de auxiliares "visando manter a máquina administrativa afastada das disputas eleitorais".

Essa disposição do governador do Estado já vinha sendo comentada nos bastidores e ele nunca chegou a desmentir, sinalizando para os seus auxiliares que independente do prazo de desincompatibilização fixado pela legislação eleitoral, a sua intenção é promover o afastamento de todos já a partir do dia 15 de janeiro e fazer a mudança do secretariado.

Ontem, oficialmente, o governador Antônio Carlos Valadares ratificou a disposição, através de matéria divulgada pela Secretaria de Imprensa do Governo, em que faz alusão a posição idêntica adotada pelo governador de São Paulo, Orestes Quércia. Na matéria, o governador de Sergipe comenta que não é contra que seus auxiliares postulem cargos eletivos, ao contrário, "apóia essa pretensão". Ele justifica que "com o afastamento daqueles que têm ambições eleitorais, o corpo técnico-administrativo mantém-se coeso no objetivo maior, que é criar condições para a melhoria da qualidade de vida do povo".

Mais uma vez o governador Valadares aproveita a oportunidade para mandar um recado aos que ainda não se convenceram de que ele pretende cumprir até o final o seu mandato. Na matéria da Secretaria de Imprensa, Valadares reitera sua intenção de permanecer no cargo até o dia 15 de março de 1991. (Página 05):

Vigilante noturno é assassinado

O vigilante José Mar[illegible] Neto, 48, foi assassinado com vários tiros [illegible], quando trabalhava [illegible] madrugada de [illegible] centro da cidade [illegible].

O criminoso [illegible] pistas para a [illegible] até o momento [illegible] identificá-lo. [illegible] o delegado re[illegible] cidade de Itabaiana[illegible] André Lucas, [illegible] que a vítima fora [illegible] por alguns mo[illegible] para impedir a [illegible] ladrões, que es[illegible] na área cen[illegible], fazendo as[illegible] arrombamentos. [illegible]).

Deputados aprovam, sem emendas, todos projetos do Governo

Em seguidas sessões extraordinárias, realizadas na tarde de ontem, que terminaram entrando pela noite, os deputados estaduais aprovaram em primeira e segunda discussão, os projetos encaminhados pelo governador Antônio Carlos Valadares e que motivaram a convocação extraordinária da Assembléia Legislativa. Alguns projetos tiveram emendas apresentadas pelos deputados Marcelo Déda, Eliziário Sobral e José Carlos Machado, mas as emendas apreciadas ontem foram rejeitadas.

Os quatro projetos mais polêmicos terminaram sendo aprovados na forma original. Entre eles o que aumentou de 17 para 18% a alíquota do ICMS nas operações internas. Esse projeto foi aprovado com sete votos contrários e no encaminhamento da votação, o deputado Marcelo Déda justificou que o aumento de um ponto percentual na alíquota do ICMS, apesar de parecer pouco, afetará diretamente o consumidor e classificou o acréscimo como alimentador da inflação, pois, os produtos conseqüentemente terão seus preços aumentados.

Outro projeto polêmico que recebeu votos contrários, mas foi aprovado, é o que estabelece o regime único para ser regidos pelo Estatudo dos Servidores Públicos. Também foi aprovado o projeto que autoriza o Governo a, em situações especiais, contratar, sem concurso público, trabalhadores por tempo indeterminado. (Página 3).

Área da praça é reclamada

Moradores do Conjunto Medici [illegible] protestando contra a ocupação de um terreno baldio, que segundo eles pertence a Prefeitura Municipal de Aracaju, e que deveria ter sido utilizado na construção de uma praça. No entanto, ao logo dos últimos 6 anos o mesmo vem sendo ocupado por diversas oficinas mecânicas, um ferro velho e um posto de combustível. Mas para os ocupantes essa versão não corresponde a verdade, pois o terreno é de propriedade de Lucilo Silva Oliveira, o qual cobra diferentes taxas mensais aos seus inquilinos. E se por um lado, os moradores estão querendo fazer um abaixo assinado para entregar ao prefeito. (Página 02).

Prefeitos devem limitar salários pelos vereadores

A remuneração salarial do prefeito municipal não poderá ser superior a quatro vezes a paga ao vereador e a remuneração do parlamentar não tem mais vinculação de proporcionalidade com a do deputado estadual, ficando condicionada aos reajustes nas mesmas bases dos concedidos ao funcionalismo público municipal. Essa é a orientação que o Tribunal de Contas do Estado vai passar por ofício aos prefeitos municipais e Câmaras de Vereadores, em resposta a consulta formulada pelo presidente da Câmara de Aracaju, José Felix. (Pagina 2)

Álcool começa a faltar em postos de Aracaju

A direção regional da Petrobrás Distribuidora nega e o presidente da Associação dos Revendedores de Combustíveis entende como questão administrativa de um ou outro posto, mas a realidade é que já começou a faltar álcool em alguns postos de Aracaju. O caso concreto é no Posto Atalaia, localizado na rua São Cristovão que está sem álcool para revender aos clientes e os bombeiros revelam que não têm previsão de quando o abastecimento será normalizado. Para a direção da Petrobrás Distribuidora o fato é surpreendente. (Página 2).

Inflação de 53,6%, mas choque é negado

Instituto Brasileiro de [illegible] e Estatística vai di[illegible] a inflação do mês [illegible]mbro, que deverá ser [illegible] por cento, ficando [illegible] a previsão inicial do [illegible]ra de 54,4 por cento. [illegible] com a inflação alta [illegible] da história do Brasil, [illegible] Mailson da Nóbrega [illegible] desmentir categori[illegible] ontem, que o Gover[illegible] planejando decretar [illegible] congelamento de preços ou dar qualquer choque na economia.

Os seus assessores reagiram com irritação as notícias sobre congelamento, garantindo que não passam de boatos divulgados por especuladores. Eles se referiram aos boatos de congelamento de preços e overnight que se espalharam por todo país, como conseqüência do feriado bancário desta sexta-feira. - Seria uma antecipação da síndrome das quintas-feiras, quando a boataria puxa para cima as cotações do ouro e dólar, avaliam os assessores.

Nenhum assessor confirmou, mas é certo que o Governo já trabalha com uma projeção de inflação em torno de 70 por cento para o mês de janeiro. No Ministério do Planejamento é evidente a apreensão em torno de uma explosão inflacionária nos primeiros dois meses do ano (Página 06).

Definidas reformas de Collor

Brasília - A equipe de transição nomeada pelo presidente eleito, Fernando Collor de Mello, reuniu-se ontem pela segunda vez, e definiu a reforma administrativa que será nova estrutura do poder executivo do Governo Collor, apenas 12 dos atuais 20 Ministérios continuarão existindo, sendo 3 militares e 9 civis.

Na reforma que será executada pelo novo presidente, perdem status de Ministério , por exemplo, o EMFA, Gabinete Civil, Gabinete Militar e o SNI dá lugar a Secretaria de Assessoramento de Defesa Nacional. Todas estas pastas comporão o quadro de assessoramento da Presidência da República.

Em alguns postos já começa a faltar álcool para o abastecimento dos veículos.

[illegible]rial

[illegible]dos Unidos con[illegible]ua política agressi[illegible]u alimentar guerras [illegible]s. A invasão do [illegible]um exemplo triste [illegible] da liberdade e de [illegible]ação dos povos e, [illegible]e algum modo, o [illegible]do, no justo mo[illegible] a Europa socia[illegible]s formas de gover[illegible] Poder os autoritá[illegible]04).

Informe

O vereador Rosalvo Alexandre, que hoje oferece a tradicional jabá com abóbora, quer a união das esquerdas em Sergipe, inclusive com Jackson Barreto, como candidato próprio nas próximas eleições. Segundo Rosalvo, ele não apoiará nem Albano Franco, nem João Alves, e mesmo que a esquerda não tenha chances, poderá fazer uma bancada de 6 a 8 deputados estaduais. (Página 04).

Trégua

O presidente eleito Fernando Collor de Mello (foto) liberou sua assessoria para promover um encontro com o presidente José Sarney (foto) antes da transmissão do cargo. A oportunidade desse encontro seria definida em comum acordo entre as duas partes, segundo um dos principais assessores de Collor. O presidente eleito determinou que as críticas a Sarney devem baixar de tom.

Tucanos

O presidente nacional do PSDB, ex-governador Franco Montoro, admitiu ontem pela primeira vez a participação dos tucanos no Governo de união nacional. Proposto pelo presidente eleito Fernando Collor de Mello. Para Montoro, o deputado federal José Serra - cortejado por um grupo de empresários para assumir o Ministério da Economia - reúne todos os requisitos para ocupar o cargo no combate à inflação.

Contaminado

Contrair doenças como sífilis, tuberculose ou até mesmo aids. Este poderá ser o preço pago pelos assaltantes do laboratório do Centro Médico do Estado, em Caxias do Sul, a 131 quilômetros da capital, que reviraram as dependências do estabelecimento a procura de seringas, agulhas e medicamentos. Ao chegarem ontem de manhã ao serviço, os funcionários encontraram gavetas e arquivos revirados.

Novelas

Saiba o que vai acontecer nos capítulos de hoje de suas novelas preferidas. O Sexo dos Anjos - Ruth fica possessa por ter sido desmascarada. Top Model - Gaspar dorme com Marisa em sua casa e Jane conta a Artur que Olívia vai chegar. Tieta - O coronel e seus capangas levam Imaculada de volta para a fazenda, à força e depois o coronel a prende em seu quarto. (Página 03 - 2º Caderno).

Moradores querem construção de praça

Quadro de docente é ampliada

O professor Jocelino Francisco de Menezes, Gerente de Recursos Humanos da Universidade Federal de Sergipe, esteve recentemente em Brasília onde manteve importantes contatos no Ministério da Educação e na Comissão de Serviços Públicos da Câmara dos Deputados e segundo informou à Ascom, recebeu do Ministro Carlos Santana, parecer favorável para a viabilização de concursos interno e externo, visando o preenchimento de vários cargos e também abertura de vagas para o Hospital Universitário, cujas providências já estão sendo encaminhadas pelo reitor Clodoaldo de Alencar Filho. Uma boa notícia que o gerente de Recursos Humanos trouxe para a UFS foi a ampliação do número de vagas para os docentes através de concurso público que passou de 8 (oito) para 11 (onze), conforme reivindicação feita pelo reitor.

A Gerência de Recursos Humanos, através do Coordenador Rivaldo Santos Machado, acaba de encaminhar ao Ministério da Educação, em Brasília, os processos pendentes de servidores que foram analisados a nível de recursos e que deverão ser reexaminados e referendados ou não pelo MEC dentro do Plano Único de Classificação e Retribuição de Cargos e Empregos. Jocelino de Menezes destacou ainda o seu encontro com a presidente da Comissão de Serviços Públicos, Deputada Irma Passoni, a qual adiantou que o Projeto de Lei que estabelece um novo regime jurídico único e diretrizes de Plano de Carreira, somente deverá ser solucionado até abril de 1990, data estabelecida constitucionalmente.

Com relação a ampliação do número de vagas para os docentes, já estão sendo preenchidas e o resultado publicado no Diário Oficial do dia 27.12.89. Por outro lado foi autorizada a ampliação de 15 (quinze) vagas para o pessoal técnico-administrativo e que serão preenchidas até janeiro. Jocelino considerou satisfatórias as providências autorizadas pelo Ministério da Educação e que as mesmas sejam tomadas em tempo hábil antes da posse do novo Presidente da República.

Fundese faz festa em S. Cristóvão

A Fundação de Desenvolvimento Comunitário de Sergipe, juntamente com a Prefeitura Municipal de São Cristóvão, estarão realizando uma bonita festa hoje, quinta-feira, a partir das 11 horas, no Parque Governador João Alves Filho (antiga Bica), quando na ocasião o município através do seu prefeito Lauro Rocha e Vera Lúcia Santana, Diretora da Fundese agruparão as Crianças de Rua, envolvidas no programa denominado "Meninos de Rua" e seus familiares.

Na oportunidade haverá distribuição de brindes, brinquedos e um suculento churrasco que será oferecido pela Empresa Todeschine do Brasil, isto prova o interesse dos empresários pela preocupação do governo municipal, estadual que através da Fundação executa a priorização do governador Valadares em assistir os mais carentes adultos e principalmente o menor.

Na oportunidade a diretora presidente da Fundese e o prefeito Lauro Rocha, certamente contarão com as presenças de todos os menores bem assim seus familiares, criançada que está inscrita no programa menino de rua em São Cristóvão bem como os de Aracaju.

Na cidade de São Cristóvão o Programa implantado a quase dois meses vem contando com o apoio total do prefeito Lauro Rocha, e a Fundese está presente através de sua Assistente Social Graça Menezes, que além da assistência na orientação aos menores, a Fundação presta serviços de orientação pedagógica, médica e jurídica aos menores e seus familiares.

Posto de combustível

Ferro Velho São Roque

Um terreno baldio no Conjunto Médice II onde deveria ter sido construída uma praça pública pela Prefeitura Municipal de Aracaju está sendo ocupado por diversas oficinas mecânicas, ferro velho e até um posto de combustível de propriedade da Diesel Ancora que abastece óleo diesel para o comerciante Ivo Gomes. Este problema vem dificultando a vida dos moradores daquela área que estão dispostos a fazer um abaixo assinado para retirar toda a ''parafernália'', da área da Prefeitura Municipal.

Segundo os comerciantes que se instalaram ali ao longo dos últimos 6 anos, toda aquela área é alugada por seu proprietário Lucilo Silva Oliveira que cobra diferentes taxas mensais a seus inquilinos. Porém os moradores contestam e asseguram que Lucilo não tem direito à área que deveria ser tomada pela Prefeitura Municipal. ''Quem disse isso está mentindo porque Lucilo tem toda a documentação que comprova a sua propriedade e ninguém poderá tirá-lo dessa área'', disse um dos filhos do homem que se diz proprietário do terreno.

O dono do posto de abastecimento de óleo diesel que é abastecido pela Âncora, Ivo Gomes, alertou que está coberto de razões para manter o seu posto instalado na área. Segundo ressaltou, até mesmo técnicos do Conselho Nacional de Petróleo, (CNP), já tiveram na área e lhe autorizaram o funcionamento do posto, apesar de colocar em risco a vida e a saúde dos moradores da região principalmente das crianças.

CONSEQÜÊNCIAS

São quase 100 quilômetros de extensão. Toda área ocupada por ferro velho o que também incomoda os moradores da avenida Tancredo Neves. ''A Prefeitura [...] deveria tomar providências [...] acabar com este comércio [...] Não há quem suporte o barulho [...] máquinas e nós até ficamos [...] sibilitados de atravessar [...] outro lado por falta de espaço'' [...] clamam os moradores.

Segundo a versão da [...] casa Valdira Cajé, é tão [...] barulho do maquinário que [...] vibrações constrangedoras [...] a área. Como conseqüência [...] brações a tubulação da C[...] de Saneamento de Sergipe [...] apresenta danos constantes [...] paredes externas das residências [...] apresentam grandes ra[...] ''Pior ainda é o mal cheiro [...] eles improvisaram um sanitário [...] uma tábua sem a mínima [...] e quando chove além do [...] to, do lamaçal ninguém [...] mal cheiro das fezes'', [...] a dona de casa.

Muitos moradores já pe[...] promover um abaixo assinado [...] tentar retirar todas as [...] merciais mal estruturadas [...] local. ''Nós já ligamos para [...] feitura Municipal e as pessoas [...] atendem sempre nos encaminham [...] a terceiros e no final nada [...] ve porque fica sempre naquele [...] de empurra-empurra'', [...] Valdira.

Durante a noite os problemas [...] mentam. Os ferros velhos [...] lados muitas vezes servem [...] modações para marginais [...] aproveitam a precariedade [...] minação. Na realidade há [...] iluminação pública e poucos [...] suem pontos de luz, sendo [...] de maioria está com as lâmpadas [...] quebradas. ''É horrível [...] para os moradores'', reclamam [...] moradores ao solicitar providências [...] imediatas da Prefeitura Municipal de Aracaju.

Álcool combustível já ameaça faltar nos postos de Aracaju

Começou a faltar álcool combustível nos postos em Aracaju, mas fontes da Petrobrás Distribuidora asseguram que não há qualquer problema no abastecimento no estado e até estranharam a falta do produto em alguns postos. Por outro lado, os bombeiros alertam para o problema e asseguram que em Sergipe o combustível somente terá um abastecimento regular até o dia 15 do próximo mês.

Um motorista que quiser abastecer o seu veículo tem que percorrer os postos de gasolina em Aracaju porque de fato já está caracterizada a crise apesar de alguns donos de postos negarem. No posto Atalaia, localizado na Rua São Cristóvão, por exemplo, o produto já está em falta há algum tempo e os bombeiros não tem previsão de quando o abastecimento será regularizado.

Um dos assessores da Petrobrás Distribuidora, que fez questão de se manter no anonimato, disse que o abastecimento está regularizado porque as usinas estão com sua produção de cana-de-açúcar normalizada. ''Não estamos sofrendo nenhuma dificuldade, se há alguns postos que estão em falta eu acredito que seja por uma crise financeira do proprietário do posto'', argumentou o assessor.

O presidente da Associação dos Revendedores de Derivados de Petróleo, Raimundo dos Santos Vieira é desta mesma opinião. Segundo a sua avaliação, o aracajuano deve ficar despreocupado porque a crise no abastecimento de álcool combustível está atingindo apenas a região sul do país. ''Nós temos acompanhado o noticiário e a Petrobrás sempre garante que a crise não afetará a região nordestina'', ressaltou o sindicalista.

Tribunal de Contas regula os salários dos prefeitos

Um prefeito de qualquer município em Sergipe não poderá ter um salário que seja superior quatro vezes aos salários dos vereadores. A decisão foi tomada ontem à tarde durante sessão plenária do Tribunal de Contas que analisou detalhadamente a remuneração dos vereadores e dos prefeitos em Sergipe tomando como base a regulamentação da constituição estadual.

O prefeito que receber um montante superior a quatro vezes à remuneração de um vereador, desde o dia 5 do mês de outubro deste ano quando se promulgou a constituição estadual, será obrigado a devolver o restante aos cofres públicos dentro de um prazo estipulado por lei.

O assunto chegou finalmente à plenária do Tribunal de Contas depois de uma consulta formulada pelo presidente da Câmara de Vereadores de Aracaju, o vereador José Félix, que pretende saber detalhadamente como se procederá os reajustes dos salários dos vereadores [...] Sergipe. Além desta decisão, o [...] Tribunal de Contas, chegou à [...] que a remuneração dos vereadores [...] mais terá vinculação com a [...] dos deputados estaduais.

O salário de um vereador [...] calculado com base na remuneração [...] deputados estaduais, mas a [...] tuição proíbe a vinculação. [...] reajustes, o Tribunal de Contas [...] determinando que os salários [...] dores somente serão reajustados [...] dices que forem concedidos [...] aos servidores municipais.

A decisão do Tribunal de C[...] rá dentro de alguns dias [...] através de ofício para a Câmara [...] dores para que todos [...] mento. "Todas estas decisões [...] sessão do pleno hoje à tarde [...] baseadas na legislação estadual" [...] receram os conselheiros do T[...] Contas.

Cobrança do ICMS em 1% é protestada

O presidente da Federação do Comércio do Estado de Sergipe (FECESE), empresário Januário Gomes Conceição, afirmou ontem ser contrário ao projeto que eleva em 1% a alíquota do ICMS (Imposto sobre Circulação de Mercadorias e Serviços) passando dos 17 para 18%. Ontem, no início da tarde, o presidente da Fecese esteve no prédio da Assembléia Legislativa para conversar com os deputados das bancadas que formam o Poder Legislativo em Sergipe para pedir a rejeição do projeto, pois vai onerar ainda mais o bolso do consumidor sergipano.

Januário Conceição disse que os deputados deveriam analisar com coerência essa medida encaminhada pelo governador do Estado, pois o consumidor já paga imposto em quase tudo que consome. Ao invés de buscar recursos compatíveis com as despesas do bolso do consumidor, o Governo do Estado deveria usar outros instrumentos para melhorar ainda mais a máquina a arrecadação de Sergipe.

- Sou terminantemente contrário ao aumento da alíquota do ICMS, pois é uma medida impopular - afirmou o empresário acrescentando que em nenhum momento o empresário foi consultado pela Secretaria de Economia e Finanças sobre tal proposta apresentada pelo governador Antônio Carlos Valadares.

Disse ainda o empresário que a Federação do Comércio do Estado de Sergipe jamais poderia aceitar qualquer aumento na alíquota do imposto que onere o consumidor o prejudique de todas as formas o comerciante. "Sem dúvida quem paga o imposto é o consumidor", explicou ao dizer que aumentar 1% no imposto representa muita coisa uma vez que ele será "betenizado", a partir do próximo dia 15 de janeiro.

O empresário solicitou ao presidente da Assembléia Legislativa, deputado Francisco Passos que fizera ver aos demais pares que esse imposto vai onerar as despesas do consumidor.

Presidente da Federação do Comércio, Januário Gomes Conceição.

DNER realiza "Operação Ano Novo" nas rodovias federais

O 21º Distrito Rodoviário do Departamento Nacional de Estradas de Rodagem (DNER) estará realizando amanhã até a próxima terça-feira ao meio dia, a ''Operação Ano Novo'', que atingirá os 320 quilômetros de rodovias - BR's - 101 e 235 - que cortam o Estado de Sergipe. O diretor do órgão, engenheiro Airton Teles de Mendonça, informou que em cada turno estarão trabalhando 37 homens que utilizarão 13 viaturas-ambulância no patrulhamento da estrada.

Segundo Airton Teles de Mendonça, até o final da ''Operação Ano Novo'', 120 homens terão trabalho com revezamento a [...]

RECUPERAÇÃO

Teles de Mendonça [...] ainda esta semana estará [...] peração de todo trecho da BR [...] Aracaju ao Estado da Bahia [...] estão chegando hoje no trecho [...] ço dos trabalhos que visa [...] dições de tráfego dessa rodovia [...] to movimentada.

A previsão de conclusão [...] tem data definida, mas [...] final de fevereiro a BR-235 [...] ção de escoar com tranqüilidade [...] ção agrícola daquela região.

Mestre em computação faz palestras na Universidade

A Universidade Federal de Sergipe através do Centro de Processamento de Dados realizará amanhã dia 29, às 10:00 horas, no auditório do Centro de Educação e Ciências Humanas, uma palestra do analista de Sistemas, Henrique Nou Schneider mestre em Ciências de Computação pela Unicamp, quando abordará sua tese na área de ''Banco de Dados'', com o título ''Visões Estendidas: Uma Proposta para Extensão de Banco de Dados Relacionais''.

Serão debatedores os professores Angela Maria Carvalho de Souza, Raimundo Machado Costa e Antonio Monteiro Freire, todos do Departamento de [...] Informática da UFS. O [...] a toda comunidade [...] formulado pelo Diretor [...] fessor José Marcos [...]

ATIVIDADES DA [...]

Encerram-se no próximo [...] crições para os Prêmios [...] Pró-Reitoria de Assuntos [...] regulamentos [...] dos interessados [...] duções Culturais da [...] da Universidade.

Deputados aprovam contratação sem concurso público no Estado

Depois de muita discussão, os deputados aprovaram ontem o Projeto nº 80, encaminhado pelo Palácio Olímpio Campos, através do qual o próprio Poder Executivo poderá efetuar contratações em casos excepcionais, sem o devido concurso público. O projeto já apelidado de Trem da Alegria, foi defendido por alguns e atacados por outros.

Ontem, foram realizadas várias sessões extraordinárias, quando os deputados aprovaram diversos projetos como o das contratações e do aumento do ICMS para 18% e sua **betenização**. As aprovações não foram por unanimidade, inclusive pefelistas como Hildebrando Dias Costa e Jerônimo Reis foram contrários em algumas proposituras, como do aumento da alíquota do ICMS de 17% para 18%.

Hoje, à tarde, os deputados deverão voltar ao plenário, a fim da aprovação de alguns projetos em redação final. No entanto, a convocação extraordinária deverá continuar até a primeira semana de janeiro, em virtude do número de projetos.

O projeto encaminhado pelo Governo Estadual, através do qual pede a Assembléia Estadual Legislativa autorização para contrações sem concurso público, quando ocorrerem casos excepcionais, como calamidade pública, tem gerado bastante polêmica na Assembléia Estadual Legislativa, e mesmo aprovado, porque o Governo tem maioria naquele parlamento, custou alguns arranhões políticos ao Palácio Olímpio Campos.

Eliziário Sobral, primeiro secretário da Mesa Diretora da Assembléia Estadual Legislativa, apresentou emendas, a fim de aperfeiçoar o projeto e evitar discrepâncias

O parlamentar explicou as emendas apresentadas, dizendo que a Constituição do Estado diz no inciso de um artigo que a lei determinará os casos em que será possível a contratação temporária, para atender a excepcional interesse público. Ou seja, a lei ordinária deveria discriminar, relacionar que casos são estes. Então, o projeto, na realidade, tem uma base constitucional, mas no meu entender está incompleto - disse.

Segundo Eliziário Sobral, continuando sua explicação, o projeto encaminhado pelo Palácio Olímpio Campos não relaciona os casos que poderiam ser feitas as contratações temporárias. Então, além dessa imperfeição, me parece que o projeto tem outras e, através de algumas emendas, estou tentando corrigi-lo - disse.

Conforme explicou o deputado, suas emendas dizem respeito dos casos em que serão possíveis as contratações, como calamidade e estado de emergência. A outra emenda fiz respeito a uma maior participação do Poder Legislativo na fiscalização, através do Tribunal de Contas. Outra reduz o prazo de contrato de um ano para seis meses, permitindo sua renovação para mais seis meses; e outra emenda diz que as atribuições e responsabilidades dos servidores contratados, serão as constantes e definidas no Plano de Classificação e Cargos do Governo. E outra diz respeito a lotação dos funcionários, que deverão ser exclusivamente nos municípios abrangidos pelos estados de calamidade ou emergência. Ou seja, há um estado de emergência em alguma região e os servidores contratados só irão para esses municípios afetados pela catástrofe - disse Eliziário Sobral.

O projeto prevê que o número de contratados será definido pelo Poder Executivo, que encaminhará tudo para o Tribunal de Contas e este encaminhará essa documentação para o Poder Legislativo.

Emendas de Déda vetam as admissões sem o concurso

Para evitar a substituição de servidores empenhados em movimentos grevistas - direito assegurado pelas Constituições Federal e do Estado, além da lei nº 7.783, que trata do direito de greve - o deputado Marcelo Déda (PT) apresentou Emenda ao projeto 88/89 proposto pelo governador Valadares. Segundo a Emenda, a contratação de servidores por tempo determinado é vedada nos casos de greves promovidas pelos servidores públicos da administração direta e indireta, sob qualquer pretexto.

Conseqüência dessa Emenda, Déda também apresentará outra estabelecendo que o Tribunal de Contas do Estado negará registro ao documento contratual e declarará ilegal a despesa feita pela administração, sempre que, na apreciação do contrato, verificar a inexistência das condições legais e constitucionalmente exigidas, como motivadoras do ato assinato pelo governador do Estado. No fundo o parlamentar desconfia das intenções do Governo, porque, ao ocupar ontem a tribuna, ele atacou: "Pode ser que o objetivo não seja o trem, mas os trilhos já estão colocados e o maquinista do Olímpio Campos está doido para partir".

Entre as hipóteses ontem arroladas por Marcelo Déda, para impedir uma nova edição do "trem da alegria", que admitiu ter começado no Governo passado de João Alves, foram enumeradas as seguintes, para regularizar as admissões temporárias: nos casos de "calamidade pública", tais como enchentes, secas, cataclismos, decretadas nos termos da legislação pertinente, pelo chefe do Poder Executivo.

Nas "necessidades imperiosas" do serviço público, assim entendidas como falta de pessoal nos quadros regulares, para a realização dos serviços cuja prestação seja considerada essencial à comunidade, por colocar em risco iminente a sua sobrevivência, saúde ou segurança. Na mesma linha, as contratações para "realizações diretas" pelo Estado, de serviços ou obras, para as quais não possui pessoal previsto.

Para encerrar, o deputado Marcelo Deda deixou em aberto "outros casos" não previstos no projeto, que, a juízo da Comissão de Serviço Civil sejam inadiáveis. Ou seja, caberá à Comissão instalada na Assembléia Legislativa, a tarefa de julgar contratações temporárias de servidores, em função de excepcional interesse público.

PRECEDENTE

Na opinião de outro petista, o deputado Marcelo Ribeiro, contratações sem concurso como as que foram propostas pelo governador Valadares às vésperas de mais um ano eleitoral, constitui um precedente "perigoso", e não deixa de ser uma "decepção" para a população que já estava acostumada aos processos seletivos para ingressar no serviço público.

Estranha o parlamentar que o Governo tenha se animado em enviar esse tipo de projeto para a Assembléia, depois de realizar um censo entre os servidores, que computou uma superpopulação superior a quarenta mil funcionários e, pior que isso, "muito mal pagos pelo Estado". Com a Educação quase parada, diz Ribeiro, a saúde no caos e outros serviços como o do Ipes em greve, não há clima para novas admissões em Sergipe, "salvo se o desejo é fazer uma grande marmelada com objetivos eleitoreiros".

Marcelo Ribeiro também anotou um clima de insegurança num posto de saúde de Aracaju, onde a confusão é enorme, porque ninguém sabe quando vai sair o pagamento de dezembro. "E o Governo ainda insiste, com uma máquina inchada, em contratar novos servidores, quando não há mais lugar para ninguém nas suas unidades?".

Governo do Estado entrega 22 galpões

O governo Antonio Carlos Valadares e o secretário da Indústria, Comércio e Turismo, Viana de Assis, entregam hoje, às 17 horas, no Distrito Industrial de Socorro, os 22 galpões industriais modulados. Os sócios da Malharia Celi do Nordeste, representando em nome de todos os empresários receberão simbolicamente as chaves das 22 novas unidades industriais implantadas pela Seic e o governo do Estado.

Para o secretário Viana de Assis,a solenidade de entrega dos 2 galpões representa todo o empenho de sua pasta e do governo Antônio Carlos Valadares, no sentido de reforçar e ampliar o parque industrial sergipano. "As 22 novas industrias implantadas no Dis constitue-se num dos motivos de orgulho da minha administração, porque vai gerar mais 1 mil novos empregos diretos, aproveitando inclusive a mão-de-obra dos moradores do conjunto Siri o que obedece as concepções dos distritos industriais integrados, como também promovendo e prestigiando com uma significativa parcela um segmento de pequenos e médios empresários para implantarem suas indústrias nesse distrito" ressalta Viana de Assis.

As 22 novas indústrias serão instaladas em três tipos de galpões modulados, sendo que 10 unidades ocupam individualmente uma área de 220 m2, mais 10 galpões medindo 330 m2 e outros dois com 660 m2 construida, o BNDES e o governo do Estado investiram nessas obras recursos na ordem de 39 milhões de cruzados novos, objetivando acelerar a expansão do DIS e do parque industrial do Estado.

O secretário Viana de Assis acrescentou ainda que todos os serviços de infra-estrutura desse distrito e de responsabilidade da Codise, Seic e governo do Estado., foram concluidos e resta apenas a parte da Deso a recuperação da lagoa e do tratamento dos esgotos industriais, domésticos e fluviais, bom como da Telergipe, de instalar o sistema de comunicações. "O distrito de Socorro fica apenas a 10 km de Aracaju e dentro do cronograma estabelecido pelo governo terá a sua área de 215,72 hectares ocupada em duas etapas. Todo o tipo de empresa pode se instalar do DIS, contando com a vantagem de uma localização privilegiada e de fácil escoamento da produção pela BR-101. Só para se ter uma idéia, ainda estão previstos a construção de mais 38 galpões modulados de diversos tipos de que somados com as 10 indústrias existentes e as 22 implantadas hoje, abrigará 70 indústrias que vão gerar milhares de empregos diretos e indiretos e impostos para o setor público "justifica Viana de Assis.

Viana de Assis informou que diariamente a Seic e Codise são consultadas por diversos empresários, tanto a nível local como de outros Estados, interessados em investir no Sergipe.

Diversas autoridades, empresários e moradores do conjunto Siri, foram convidados para participarem da solenidade de entrega dos 22 novos galpões industriais do DIS

Viana explica as vantagens com os galpões.

Rosendo defendeu o projeto do Governo

O deputado Ribeiro Filho, do PMDB, defendeu ontem, na tribuna da Assembléia, o projeto de lei, de autoria do Governo do Estado, solicitando autorização para contratação de pessoal, e que tem sido contestado pelas bancadas do PT e do PMDB, partido a que pertence o deputado Ribeiro Filho. Disse o parlamentar peemedebista que "até parece que os meus colegas da oposição não lêem as Constituições Federal e Estadual, que concedem aos Poderes Públicos o direito de contratação de pessoal, em caso de emergência ou calamidade pública".

Segundo Ribeiro Filho, o governador Antônio Carlos Valadares simplesmente procura dispor de elementos legais para a contratação de pessoal, quando houver necessidade urgente para atender os casos emergenciais. Ribeiro falou também "ser uma injustiça atribuir ao governador a intenção de se criar um novo "Trem da Alegria". Criticou o deputado Jerônimo Reis, do PFL, que, segundo notícia veiculada em jornal de sua propriedade, "o ministro João Alves Filho, do Interior, formalizou o "Trem da Alegria", quando governador de Sergipe". "Eu não acredito afirmou o deputado Ribeiro Filho.

Enfatizou o deputado do PMDB que "o Jornal do deputado Jerônimo Reis afirma que o ministro do Interior, João Alves, mandou para Lagarto a importância de 1 milhão e 330 mil cruzados novos. Espero que o prefeito de Lagarto, Zezé Rocha, aplique bem esse dinheiro, na construção de estradas e outras benfeitorias".

Mangueira defende unidade das esquerdas.

PCB faz análises das eleições 89

Após amplo debate, promovido pelo seu diretório regional, o Partido Comunista Brasileiro (PCB) distribuiu uma nota oficial sobre a análise das eleições presidenciais, onde destaca o avanço democrático e critica o candidato que teve a vitória dada pelo povo nas urnas, Fernando Collor de Mello.

Wellington Mangueira, presidente do diretório regional do PCB, disse que a nota veio da necessidade dos novos grupos que estão se formando em Sergipe já visando a sucessão estadual, como também foi o fruto do amplo e democrático debate com as lideranças comunistas.

O Diretorio Regional do Partido Comunista Brasileiro (PCB), em Sergipe, após analisar o quadro gerado pelas ultimas eleições presidenciais, e considerando a atual conjuntura política de Sergipe, vem a público colocar o seguinte:

1. As últimas eleições presidenciais no Brasil, especialmente no segundo turno, deixaram bem claro as posições vigorantes na política brasileira, dividida entre dois blocos que defendem posições antagônicas. De um lado estão conservadores, herdeiros de velhas práticas políticas, oriundos da carcomida Ditadura Militar que se agregaram em torno da candidatura de Fernando Collor de Mello, com a clareza do postulado do velho cientista político Tomaso di Lampedusa: "É preciso que tudo mude para que tudo continue como está". Nesse bloco aparecem siglas velhas travestidas de novas com o PRN, PTR e outras velhas e conhecidas siglas parttidárias, como PDS e PFL. Ao lado da candidatura Luis Inácio Lula da Silva foram reunidas as forças que desejam há muitos anos transformar o Brasil numa sociedade justa, onde todos possam viver do proprio trabalho com um maior conforto. Por tal razão essa candidatura, que representou o novo, agregou no 2° turno com o PT,PSB,PC do B, PDT e PCB, além de setores progressista do PMDB;

2. O Partido Comunista Brasileiro afirmou-se como interlocutor importante na formação do novo bloco de forças, graças a forma de conduta de seus candidatos Roberto Freire/Sergio Arouca que souberam expressar o novo conteudo democrático do socialismo que se renova o mundo. O PCB não apenas qualificou o debate, como agregou ao seu projeto histórico, personalidades as mais respeitaveis do mundo da cultura e do trabalho, perpassando para a sociedade brasileira a competência e a seriedade das propostas defendidas pelos seus candidatos. As eleições de 90 ganham em importância e dimensão, sobretudo em face de necessidade de se estabelecer uma nova correlação de forças, em razão não apenas no Plesbicito de 1993, mas para garantir as conquistas democráticas contidas na Constituição Federal e no processo legislativo das leis complementares e ordinárias que lhe regulamentarão;

3. Por outro lado o fato de o senhor Fernando Collor de Mello ter conquistado a presidência da República revigorou algumas candidaturas conservadoras que se apresentam com o projeto de manter a dominação em Sergipe, a partir das eleições de 1990. Todavia as forças que formaram a Frente Brasil Popular e o Movimento Lula Presidente sairam fortalecidas do processo e, se a nível nacional representam um conjunto a parcela mais ativa da população brasileira que se opõe ao projeto conservador.

4. Por último, o PCB deixa claro que o movimento conservador que se põe agora a apresentar candidaturas, por certo não triunfará; uma vez que as forças que apoiaram a candidatura Lula, conscientes do êxito que obtiveram na última eleição, e da responsabilidade histórica que se lhes apresentam, estão trabalhando para, unidas, marcharem na direção das verdadeiras mudanças que Sergipe necessita, uma vez que as candidaturas conservadoras que estão se apresentando, são as das mesmas pessoas que levaram o Brasil e Sergipe a essa situação de miséria em que atualmente nos encontramos.

SECRETARIA DE ESTADO DA ADMINISTRAÇÃO

AVISO

PAGAMENTO DO SALÁRIO DE DEZEMBRO

A Secretaria de Estado da Administração avisa aos Senhores funcionários públicos que o pagamento referente ao salário de dezembro será efetuado hoje (quinta-feira dia 28) para as seguintes secretarias:

Secretaria de Estado da Administração
Secretaria de Estado de Economia e Finanças
Secretaria de Estado da Segurança Pública
Secretaria de Estado da Educação, Ciência e Tecnologia
referente as letras de "A" até "F".

Secretaria de Estado da Administração

Informe GS

ALMOÇO

O secretário da Indústria e Comércio, Viana de Assis, recebeu ontem os jornalistas sergipanos, para um almoço no Hotel Beira Mar.

EXECUTIVO

Viana de Assis destacou que não pretende candidatar-se a nenhum cargo eletivo, o que ele considera um projeto muito pessoal. Segundo Viana, que permanece no PFL, ele só se candidataria, se o ministro João Alves não for candidato a governador. Então neste caso, ele coloca o seu nome à disposição do partido. Para o executivo, claro.

BALANÇO

O que mais está entusiasmando o secretário Viana de Assis, é que Sergipe, que sempre foi o Estado com menos projetos apresentados na Sudene, somente em sua gestão, já apresentou 16 projetos. É um recorde, comemora Viana de Assis.

CERVEJA

Sergipe sediará uma grande fábrica de cerveja. A Cerma tinha um projeto aprovado para a implantação de uma fábrica de cerveja no Distrito Industrial de Propriá. Como a Cerma não teve condições de tocar o projeto, o mesmo foi negociado com a Brahma, que implantará em Propriá, o que será a maior fábrica de cervejas do Nordeste.

CANDIDATOS

São candidatos a deputado estadual, e já estão em campanha: o ex-prefeito de Laranjeiras, José Sobral, que espera sair com 3.500 votos, de sua base eleitoral; o ex-prefeito de Riachão do Dantas, Roberto Góes, que espera sair com 4.00 votos de sua base eleitoral; o ex-secretário Venâncio Fonseca, que conta com todo o apoio do seu irmão Cleonâncio Fonseca; e o presidente da Comase, Saulo Eloy, que está fazendo um incansável trabalho eleitoral em Aracaju.

ESQUERDA

O vereador Rosalvo Alexandre declara que pelo menos em um primeiro turno não apoiará nem Albano Franco, nem João Alves Filho, caso saiam candidatos a governador. Segundo Rosalvo, o importante agora é a união das esquerdas, inclusive com a participação do ex-prefeito Jackson Barreto.

DEPUTADOS

Rosalvo acha que se não tiverem chances de eleger o governador, as esquerdas únidas podem eleger de 6 a 8 deputados estaduais, e se consolidarem como força política.

JABÁ

O vereador Rosalvo Alexandre recebe hoje a noite, em sua residência os políticos e jornalistas sergipanos, para o tradicional jabá com abóbora.

Segundo Rosalvo será um jabá ecumênico, já que todas as correntes políticas foram convidadas. Do governador Antônio Carlos Valadares, ao ex-prefeito Jackson Barreto (que tradicionalmente mexe a panela). Do senador Albano Franco, ao ministro João Alves Filho.

ELEITO

Rosalvo faz ainda um vaticínio: só se elege aquele que comparecer ao jabá com abóbora. No ano passado, nem Wellington Paixão nem Lauro Maia estiveram presentes. Mas o vice-prefeito Carlos Alberto Menezes esteve lá.

ALBANO

O senador Albano Franco recebe amanhã, os jornalistas sergipanos para o tradicional almoço de final de ano. Será no Hotel Pálace de Aracaju, às 12:30 horas.

NA PORTA

Alguns vereadores estavam ontem na porta do Ignácio Barbosa, esperando para que Wellington Paixão liberasse o pagamento desse mês. Segundo dizem, José Félix, presidente da Câmara Municipal de Aracaju, não aceitou o dinheiro só para os vereadores, mas que os funcionários também os recebessem. E ficou o impasse.

DEPUTADO

O vereador José Lopes conversava ontem com alguns jornalistas e reafirmou sua disposição de não concorrer à Assembléia Legislativa e deverá apoiar Walter Franco. Só tenho certeza de uma coisa: vamos eleger o senador Albano Franco para sucessor de Antônio Carlos Valedares.

PRECÁRIO

Continua precário o atendimento aos moradores do bairro Industrial no que diz respeito ao transporte coletivo. Aos domingos, segundo moradores, a situação piora, apesar do último aumento na tarifa. Afinal, o povo não aguenta pagar cada vez mais caro por um serviço que não é prestado.

VIAJANDO

E não é que já tem funcionário público viajando por conta do feriadão. A moçada quer voltar com força total, bem descansada, para não fazer nada e só ter o trabalho de ir ao banco buscar a grana.

NÃO POSSO

Um funcionário público reclamava da situação e dizia que não podia ter um filho. Uma amiga que estava ao lado até se assustou, quando o rapaz percebeu a gafe, justificou logo: eu não posso, não é que não possa e não goste daquilo, é que a grana não dá. Afinal, passar aperto já chega junto com a mulher e sou responsável. Bom seria que os administradores públicos também fossem. Bom seria, mas não é.

COM SAUDADE

E não é que tem gente sentindo saudades de Figueiredo e relembrando os bons tempos, quando o homem dizia que se ganhasse salário mínimo dava um tiro no coco. Tomara que ninguém sinta saudade de Sarney.

BRINCADEIRA

E os preços dos brinquedos não estão de brincadeira. Pelo visto Papai Noel de saco cheio só de pedidos e teve que ser bastante político, ou seja, só prometeu. Sem poder cumprir, deixou tudo para o próximo Natal, quando esperamos que o colorido desta festa tão linda seja outro.

TELEFONEMA

Os deputados estavam reunidos na Sala das Comissões da Assembléia Legislativa e era para o deputado Marcelo Déda. Zé Carlos Machado disse logo: é o ministro Antônio Carlos Magalhães. Déda respondeu, não. É o camarada Waldir Pires. E Nego atacou: camarada heim. Como estão as coisas mudadas.

DIFERENTE

Nego disse que Déda ainda não se recuperou da collorite e depois que Lula perdeu está muito diferente, mas o petista contra-ataca, afirmando que o povo foi quem ganhou, pois votou expressivamente na oposição e se não fossem algumas manobras, Lula teria sido eleito presidente.

GAZETA DE SERGIPE

O JORNAL DE ORLANDO DANTAS

A invasão do Panamá

Os Estados Unidos continua com sua política agressiva de fazer ou alimentar guerras desnecessárias. A invasão do Panamá é um exemplo triste para a história da liberdade e da auto determinação dos povos e surpreende, de algum modo, o mundo civilizado, no justo momento em que a Europa socialista recicla as formas de governo e retira do Poder os autoritários, autocráticos e ditadoriais governantes. É certo que o Panamá não será, como não foi Honduras, um novo Vietnam, mas significa um retrocesso na política diplomática em voga pelos países civilizados do mundo. Em toda a parte os protestos foram os mais duros, até mesmo no Brasil, antigo parceiro dos Estados Unidos, cuja política externa pragmática permite condenação imediata ao gesto bélico contra o povo panamenho.

Não se trata, nem está em questão, da defesa do general Manoel Noriega, um antigo serviçal da CIA, mas tarde homem forte e todo poderoso, a desafiar os Estados Unidos. Ao não aceitar o resultado das urnas, o general se fez ditador, com apoio das forças armadas panamenhas, e de alguns políticos do congresso daquele País. O golpe de Noriega, como tantos golpes contra a vontade popular, por pior que tenha sido, é um problema interno, do povo do Panamá. Assim foi no Chile, quando Pinochet derrubou e matou Salvador Allende que era Presidente constitucional. Assim foi no Brasil, quando os militares depuseram o Governo do Presidente João Goulart. Assim na Argentina, no Uruguai, no Paraguai, na Nicarágua, em várias partes onde as lutas apontam vencedores e vencidos, de um lado e do outro.

Os Estados Unidos carregam em sua história um acervo de graves interferências e intervenções militares em diversos países do mundo. Encimesmados como guardiãos da liberdade e da democracia, os Estados Unidos mostram que nem sempre estão do lado da lei e da ordem constitucional, pois fomental, financiam e ajudam a que golpes militares e civis proliferem principalmente na América Latina. Logo, falta autoridade aos Estados Unidos para cobrar respeito a ordem legal. Noriega apostou nisso, embora tenha sido traído pela excessiva confiança de que os Estados Unidos pensariam duas vezes antes de mandar tropas ocupar o seu País. Errou. Os Estados Unidos tanto mandou tropas, como mandou capturar Noriega como um bandido, sob a alegação de que ele deve explicações perante a justiça americana.

No fundo da invasão está o problema do canal do Panamá, que segundo documento assinado no tempo do Presidente Jimmy Carter seria devolvido ao Panamá em 1990. Não há dúvida que o fator econômico tem predomínio nas ações de guerra norteamericanas, comandadas sob ordens diretas do Presidente Bush. O desdobramento dos fatos haverão de mostrar, com nitidez, quais os reais interesses encobertos pela presença militar dos Estados Unidos no Panamá. De qualquer forma o protesto lavrado em diversos países e na ONU, ainda que não seja forte para censurar os Estados Unidos, fazendo-os recuar da ação bélica, serve para explicitar a insatisfação diante do espetáculo de sangue, de violência e de desrespeito aos destinos do povo panamenho. A invasão, portanto, recebe dos povos civilizados a mesma repulsa que mereceram a do Vietnam, a da Polônia, a do Afeganistão, da Tchecoslováquia e outras de triste memória.

Ao antes todo-poderoso general Manoel Noriega não restou alternativa que não a do refúgio na Nuciatura Apostólica. Os representantes da Santa Sé, numa atitude de Pilatos lavando as mãos, adiantou que não entra em questões políticas, salvo quando decorrentes de perseguições religiosas. O destino do ditador panamenho ainda é incerto e nada desautoriza a que ele venha a ter, mais cedo ou mais tarde, o destino dos ditadores: a execução, como acaba de ocorrer na Romênia. Em tudo a vítima é o povo do Panamá, foi objeto da sanha arbitrária e megalomaníaca de Noriega, e agora toma um banho de sangue, convivendo com a presença estranha e incômoda dos soldados norteamericanos, transformados em salvadores da pátria. A democracia é alvejada em cheio e a humanidade atingida em sua trajetória de progresso e de civilização.

Cândido Augusto

O Panamá e seus amigos

Liguei a TV. Em sua telinha, aviões cortavam os céus. Helicópteros patrulhavam, em vôo lento, o rés do chão. Soldados - ridicularmente paramentados e armados até os dentes - avançavam em ruas semidesertas, fumegantes e povoadas de esqueletos de cimento armado, atirando, aqui e acolá a ermo num balé sinistro, ridículo e ofensivo à dignidade humana, espalhando o horror da morte. Clangores de canhões, clarões de bombas incendiárias abriam-se como relâmpago ofuscantes. No ar, qual fogos-de-artifício, mil balaços riscavam a escuridão da madrugada. Civis apavorados reagiam: uns, aparvalhadamente quedavam-se imóveis; outros, tocados pelo pavor, corriam atabalhoados no vazio das ruas; aqueleoutros (em menor quantidade) conscientes, levantavam os braços para o alto ou envolviam suas cabeças com as mãos, como a pedir clemência diante de tanta salvagaria. Desgrenhados, vertiam lágrimas, bradavam pranto pedindo (quem sabe?) justiça a Deus. Deus que há muito tempo esqueceu os pobres filhos da nossa América - a Latina.

Meus olhos, arregalados pela brutalidade das imagens, relutam em entender que aquela barbaridade ignóbil é o relato da agressão que um Povo irmão latino-americano está a sofrer por parte dos títeres do governo do Tio Sam. Aquilo era demais... brutalmente real... estupidamente real... infelicicissimamente real.

Eu desejava - Deus é testemunha - de estar assistir mais um filme do Rambo - esta espécie de retrato psicológico do ''herói'' da América do Norte; mais não: aquilo era a realidade da diplomacia americana: cruel, desumana, ofensiva... aquilo era um documento assistido por milhões de pessoas em todo o mundo. Documento inconteste da propalada ''amizade'' dos irmãos (?) do norte com relação a nós, bastardos do resto do planeta.

A violência apocalíptica de bestas desumanas estava ali diante de nossos olhos como se desejasse confirmar a tradição de um povo (melhor seria grafar o vocábulo com ''p'' menor, por injustiça) que em sua História optou, sempre, pela violência, pela ingerência, pelo desrespeito à soberania das Nações, pela compra fraudulenta de consciência, pela concorrência desleal, pela decomposição do espírito nacionalista dos seus vizinhos, pelas barreiras protecionistas, pelos contratos leoninos, pela extorsão na cobrança das dívidas...

E se estas ações sub-repticias e nauzeantes não causam efeito desejado, partem eles para o desforço físico, primeiro, o engodo, o necta bajulatório, a propina peçonhenta e se estes - por milagre ou pelo valor dos raros nacionalistas-baldam o intento do dominador, passam à agressão, à baioneta, à metralha ao fuzil, ao canhão, ao, naplam...

Sou americano; felizmente do sul! Graças a Deus! Nesta hora de violência o horror questão de ver somando à adjetivação o complemento ''do sul'' para salvaguardar-me de qualquer idéia de corroboração com a ignomínia que os ''irmãos'' do Norte cometem agora. Opróbio, alias, que suja com frequência, a História daquele Povo do Norte. Nao quero me ombrear a uma Gente que, para manter a opulência e o bem estar material, promove o fraticídio, arquiteta o descalabro alheio, engendra o retrocesso histórico do ofendido, condenando-lhe à fome e à indignidade.

Desejo, de público, dizer - a quem interessar possa - que entendo que problemas internos de uma Nação devem ser resolvidos pelo Povo que os está sofrendo. Considero qualquer ingerência alienígena uma violação, um desrespeito... Nenhum país do mundo pode, para defender seus interesses, introduzir-se e interferir em país alheio. Qualquer ação deste jaez é imoral, inaltêntica e indigna.

Tomo, para ilustrar esta página, o depoimento de D. Evaristo Arns: ''o problema de Noriega é de caráter interno, da competência dos panamenhos. Nenhum país pode obrigar outra nação a agir de acordo com seus próprios interesses''. (...) ''Os EUA parecem querer tornar-se, cada dia mais, o inimigo público número um da América Latina. (...) Os EUA ferem princípios de autodeterminação e não ingerência e as cartas da ONU e da OEA''.

Da invasão do Panamá promovida pelos Americanos, podem-se tirar algumas ilações: a primeira, é a de que, embora milionários e avançados tecnologicamente, usam métodos que o mundo condenou há mais de quarenta anos com a vitória sobre o nazi-facismo. O Homem civilizado já os havia esquecido e abominado... A segunda: devemos duvidar da ''amizade'' yankee, porque débeis como somos, qualquer interesse deles, por nós contrariado, estaremos correndo o risco da indesejável vizitinha dos mariners.

Convém lembrar o provérbio que diz:
— Deus livre-me dos amigos porque, dos Inimigos livro-me eu!!!

Lindolfo Collor

[illegible]

GAZETA DE SERGIPE
FUNDADOR: ORLANDO [illegible]

Valadares fará mudanças no Governo

O governador Antonio Carlos Valadares confirmou, ontem, através de matéria divulgada pela sua Assessoria de Comunicação, que vai fazer uma ampla reforma em seu secretariado, com o objetivo de "manter a máquina administrativa afastada das disputas eleitorais e voltada exclusivamente para atender aos interesses coletivos". A matéria enviada pelo Olimpio Campos diz que o governador de São Paulo também adotará a mesma medida. "seguindo a linha do raciocínio do governador sergipano".

Segundo ainda informações da Assessoria de Imprensa do governador, Valadares não cria nenhum novo prazo de desincompatibilização: "adotou apenas o criterio rcional,politico e administrativo, de manter em funcionamento a máquina govenamental. A matéria diz que "Com o afastamento daqueles que tem ambições eleitorais, o corpo técnico adminstrativo mantem-se coeso no objetivo maior, que é criar condições para a melhoria da qualidade de vida do povo".

O governador Antonio Carlos Valadares -conforme revelou a nota - diz que não é contra assessores seus pleitearem cargos eletivos: "ao contrário apoia sua pretensão pois - conhecendo a capacidade de daca um deles - sua postulação só tende a reforçar o processo democrático e, no caso de eleição destes assesssores, ganhará o povo".

PRAZO LEGAL

O Prazo legal de desincompatibilização é de 3 de abril , seis meses antes do pleito de 3 de outubro de 1990. Até esta data, teoricamente, podem se manter nos cargos de administração oficial todos os que desejam candidatar-se a governador, vice, senador, deputado federal e deputado estadual.

Em sergipe, o governador Antonio Carlos Valadares entende que aqueles que postulam um cargo eletivo devem afastar-se em janeiro, "de preferência logo nos primeiros dias ou, a mais tardar, até 15 de janeiro" segundo a nota divulgada pela assessoria de Imprensa, "desta data em diante, se o próprio assessor não tomar a iniciativa de entregar o cargo, o govenador se encarregará de substituir o auxiliar por outro, alheio a disputas eleitorais. Isto para evitar uma reforma por conta-gotas".

A matéria enviada pelo Olimpio Campos diz ainda que o governador Antonio Carlos Valadares reitera sua intenção de permanecer no cargo até o ultimo dia de mandato, presidindo inclusive a eleição estadual de outubro do próximo ano.

QUEM SAI

No primeiro escalão do governo Valadares, vários auxiliares se mostram interessados em participar do pleito proporcional e até majoritário, tendo que ceder lugar a outros que não tentarão mandatos políticos, Pelo menos em secretário de Estado já está afastado do governo, apesar de não sair dele. Trata-se de deputado federal João Machado Rollemberg, secretario da Habitação e Desenvolvimento Urbano, que disputará a reeleição.

Outro que sai é o secretário do Comércio Industria e Turismo. Viana de Assis, que também disputará cargo eletivo no próximo ano. O professor Evaldo Campos deixa a Assessoria Parlamentar porque é candidato a deputado estadual e a grande expectativa fica em torno de Belivaldo Chagas, que todos pensam ser o candidato do governador a vice na chapa que ele pretende apoiar.

N segundo escalão o presidente da Comase, Saulo Eloy, já tem candidatura lançada a deputado estadual, e é possivel que o presidente da Energipe. Valter Goes, também queira tentar uma vaga no Legislativo Estadual, informações de pessoas ligadas ao governo, Valadares vai aproveitar para manejar secretários que não estão dando mais certo, apesar de não serem candidatos.

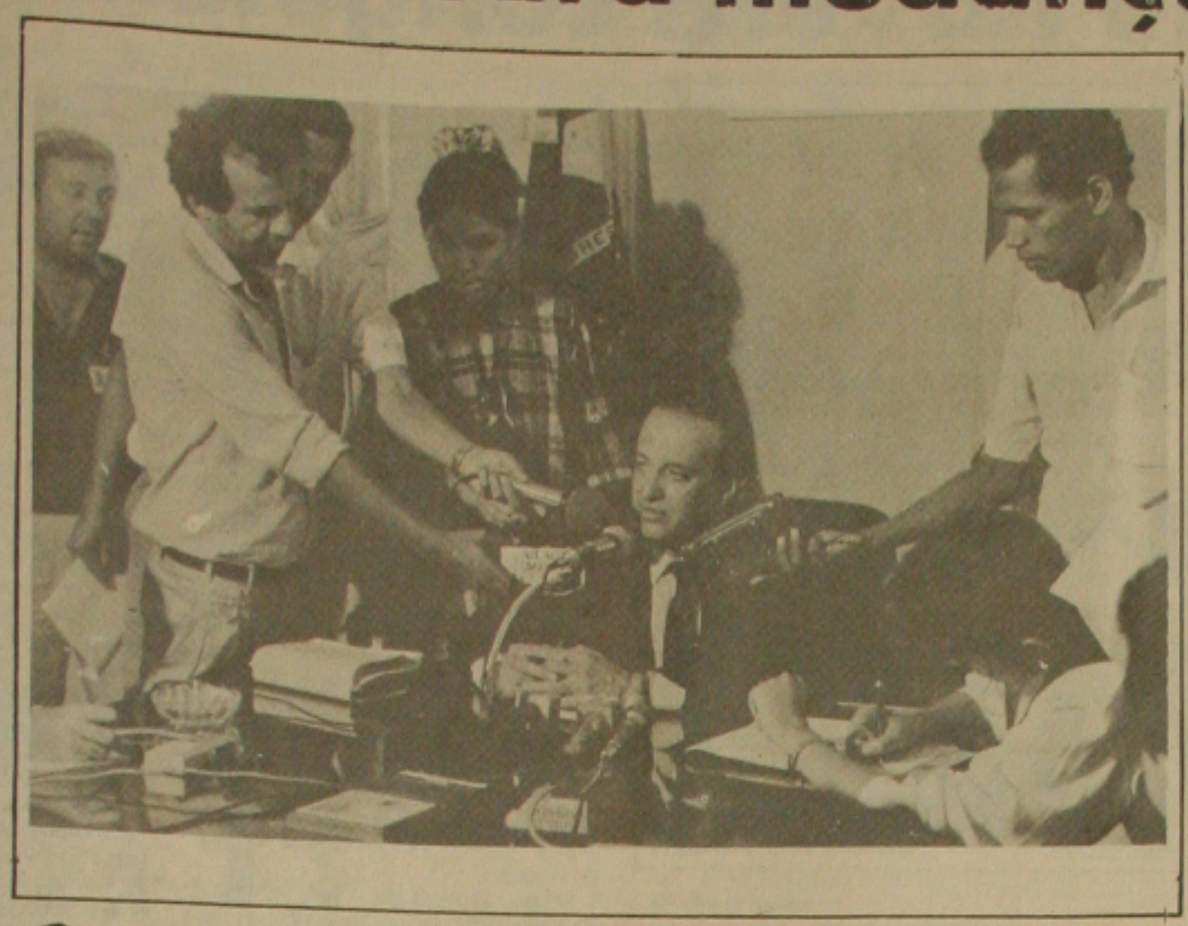

Continuam as vendas de carnes caindo em torno de 50 por cento

Caiu em torno de 50 por cento a comercialização da carne bovina nos açougues e no Mercado Municipal de Aracaju. Os revendedores desse produto atribuem a queda ao fato da carne está custando 36,00 cruzados novos o quilo e o consumidor não ter condições para adquiri-la em virtude do seu baixo poder aquisitivo.

O açougueiro José dos Santos, que comercializa no Mercado Municipal de Aracaju, disse que, desde o início do mês que a carne vem sobrando na sua banca e que em decorrência do fato vem tendo prejuízo. Informou que, muitas vezes é obrigado a vender a carne por um preço abaixo do mercado só para atrair o consumidor e diminuir um pouco o seu prejuízo.

Já o marchante Cláudio da Silva, também instalado no Mercado, afirmou que, a cada dia vem diminuindo a procura dos seus fregueses pela carne. Admitiu que, antes cada pessoa que comprava na sua banca adquiria em torno de 4 quilos de carne por semana e hoje apenas leva no máximo 2 quilos.

As donas de casas que foram entrevistadas pela reportagem da GAZETA DE SERGIPE na tarde de ontem quando faziam compras no Mercado Municipal de Aracaju, admitiram que estão consumindo menos a carne em decorrência do seu preço. A doméstica Vera Oliveira de Jesus, por exemplo, afirmou que, antigamente o seu marido comprava 5 quilos de carne por semana e hoje só compra 2. Disse ainda que, hoje ela está substituindo o produto por sardinha, verduras, ovos e legumes.

Caiu nos mercados e açougues a venda de carne.

Energipe e Prefeitura ontem assinaram dois convênios

O presidente da Energipe - Empresa Distribuidora de Energia em Sergipe, Valter Barreto Góis e o prefeito de Aracaju, Wellington da Mota Paixão, durante reunião realizada ontem no Palácio Ignácio Barbosa assinaram dois convênios visando prevenir contra um possível litígio entre as partes, decorrente das dívidas da prefeitura da capital, orçadas em quase NCZ$ 3 milhões e que vêm rolando desde 1985.

A falta desse pagamento resultou na precariedade no sistema de iluminação da capital, que inclusive foi bastante criticado pelos órgãos da imprensa local. A empresa sendo situada como responsável pelo abastecimento energético da cidade, saiu-se da defensiva e revelou a dívida do município para com a empresa, o que impossibilitava um maior e melhor atendimento do setor.

Forçada naturalmente a pagar, a prefeitura através do prefeito Wellington Paixão, resolveu manter os primeiros entendimentos como forma de sanar a dívida, mas de forma coerente e adequada dos cofres públicos, não inviabilizando outrossim outros pagamentos, principalmente a folha dos servidores.

O encontro de acordo com o presidente Valter Barreto, foi bastante proveitoso, uma vez que, com a assinatura dos convênios, a Prefeitura já autorizou o pagamento de algumas parcelas através de bancos com os quais trabalha. "Com a assinatura desses convênios, esperamos que o problema seja sanado e o usuário da capital mais compensado", destacou o presidente.

Ele enfatizou ainda, que de todas as prefeituras sergipanas que devem a Energipe, a de Aracaju, inegavelmente é a que apresenta uma maior dívida para com a empresa, o que no seu entender dificulta muito na prestação de bons serviços à comunidade, já que o País, e principalmente o setor elétrico, vem passando por uma séria crise.

Por sua vez, o prefeito Wellington Paixão, afirmou que os dois convênios assinados com a Energipe, foram de grande benefício para o município, uma vez que agora haverá maiores condições de reestruturação, e que, mesmo com os problemas ora enfrentados no âmbito financeiro, a prefeitura tudo fará para cumprir o que ficou acordado.

Paixão, reconhece e confirma a dívida que é demonstrada pelos documentos apresentados pela Energipe, referente ao pagamento de energia elétrica consumida nos prédios municipais e na iluminação da cidade.

CONVENIOS

O Primeiro documento assinado, refere-se ao pagamento de energia elétrica consumida nos prédios municipais e na iluminação pública, num total de NCZ$ 1.115.565.78, sendo que metade desta dívida foi paga no ato da assinatura, ficando os 50% do saldo remanescente, para ser pago 25% no dia 10 de janeiro e os 25% restantes no dia 10 de fevereiro. Já o segundo convênio, diz respeito aos materiais e serviços vinculados a iluminação pública, onde ficou estabelecido que a dívida, que chega a 53.281.2833 BTNs, seja paga em seis parcelas consecutivas, já a partir de março próximo.

O prefeito Wellington Paixão e o presidente da Energipe, Valter Barreto Góis assinaram ontem dois convênios: iluminação pública.

Chuvas que cairam no Estado não causaram desabamentos em Sergipe

As chuvas que cairam nos últimos dias no Estado não foram suficientes para provocar inundações, desmoronamento de terra e desabamento de casas nos municípios sergipanos. Foi o que informou na tarde de ontem o oficial do dia do Corpo de Bombeiro, tenente Magno.

O oficial do dia disse que, o Corpo de Bombeiro não foi chamado para solucionar nenhum desses problemas. Contudo, afirmou que, somente não ocorreu nenhuma inundação, desmoronamento e desabamento porque as chuvas não foram fortes e tão pouco caiu com intensidade, ou seja, por várias horas seguidas.

Todavia, o tenente Magno revelou que recebeu um comunicado de Propriá solicitando que a corporação do Corpo de Bombeiro ficasse de prontidão, uma vez que existisse a possibilidade de uma enchente naquele município, em decorrência do rio São Francisco está enchendo e já ter subido cerca de 2 metros. A nossa reportagem tentou entrar em contato com a prefeita de Propriá, Maria das Graças do Nascimento para colher maiores informações sobre o assunto mas não localizou.

BURACOS

As chuvas que cairam em Aracaju somente contribuiram para que aumentasse a quantidade de buracos existentes nos logradouros da cidade. As avenidas Hermes Fontes, Maranhão, Ivo do Prado, Visconde de Maracaju, dentre outras, são uma das que vêm dificultado o tráfego de veiculos em decorrência dos buracos.

Secretário fala sobre coletora

Em momento algum o trabalho da coleta de lixo teve suas atividades paralisadas aleatoriamente, como foi notificado por um jornal local.

De acordo com Alcivan Menezes, secretário de Serviços Urbanos, não houve coleta de lixo na cidade por dois dias: Domingo e segunda-feira, motivos os quais justificáveis - disse ele.

Primeiro - continuou Alcivan - o domingo é estabelecido pela própria Constituição como um dia de folga para todos os trabalhadores, não podendo portanto, ir de encontro aos direitos e garantias estabelecidos pela mesma para o trabalhador. Segundo, não poderia colocar as equipes de limpeza para trabalhar na segunda-feira por se tratar do dia 25 de dezembro, ou seja, feriado a nível nacional - ressaltou o secretário.

Para Alcivan é muito difícil trabalhar com o lixo. É preciso - finalizou o secretário - que a população coopere para que esse problema venha a diminuir, evitando assim, a proliferação de insetos e problemas com escoamento de água nos canais.

Mailson diz: não haverá congelamento

Mailson da Nóbrega

BRASÍLIA - O ministro da Fazenda, Mailson da Nóbrega, negou ontem mais uma vez que o Governo pretenda decretar um congelamento de preços ou dar qualquer choque na economia para segurar a inflação. A sua assessoria reagiu com irritação às notícias de congelamento, garantindo que não passam de boatos divulgados por especuladores.

—Não tem nada disso. Vamos continuar arregaçando as mangas e trabalhando para manter a economia sob controle até a data da posse - disse o ministro da Fazenda.

Os boatos sobre congelamento de preços e do ''overnight'' se espalharam ontem por todo o País. Alguns assesores do Governo relacionaram os boatos com o feriado bancário, previsto para sexta-feira. Seria uma antecipação da síndrome das quintas-feiras, quando a boataria puxa para cima as cotações do ouro e dólar. Avaliam estes assessores.

O ministro da Fazenda não quis comentar a inflação de dezembro, que ficou em 53,6% e deve ser divulgada oficialmente hoje pelo IBGE. A assessoria do ministro considerou a taxa ainda muito alta. Embora abaixo da previsão inicial do IPC que era de 54,4%. Considerando a pesquisa em quatro capitais.

Mailson se mostrava ontem decidido a continuar trabalhando para manter a inflação sob controle, mesmo que num patamar elevado.

INFLAÇÃO

A inflação em torno de 53,6% estimada para dezembro já parece um bom número para os principais assessores dos ministros da área econômica, apesar de insistentes desmentidos do ministro da Fazenda, Mailson da Nóbrega, o Governo efetivamente já trabalha com uma projeção de inflação superior a 70% em janeiro, as taxas das Letras Financeiras do Tesouro (LFT), que remuneram aplicações no mercado e que oscilam neste fim de mês entre 60% e 65%, são indicadores da [...] Governo.

Um assessor do Ministério [...] mento confidenciou ontem que [...] em torno de uma explosão [...] janeiro e fevereiro reflete [...] instabilidade política que [...] cessão presidencial. Ele admite [...] o crescimento do consumo [...] antecedeu o Natal, justamente [...] semana na medição do IPC [...] derá ter reflexos muito fortes [...] ção do índice do próximo mês.

As compras de Natal foram [...] entre os dias 18 e 23 de dezembro [...] eleição inibiu o efeito do ''Espírito [...] tal'', sobre o consumo. A liberação [...] salário em quase todos os setores [...] rados da economia só se deu entre [...] 15 e 20 de dezembro.

Estes dois fatores empurraram [...] do comércio varejista em média [...] cima no final de dezembro. Os [...] estão caindo depois do período [...] vescência no consumo, o que [...] a alta artificial do Natal continua [...] e sendo medida pelo IBGE.

O ministro João Batista de Abreu [...] nua achando que a única alternativa [...] conter uma alta inflacionária [...] participação da equipe do presidente [...] to, Fernando Collor de Mello, [...] novas medidas econômicas já [...] janeiro. Ele insiste em dizer que [...] deve indicar logo seu ministro da [...] mia.

Na semana passada, quando [...] vulgou a primeira prévia de inflação [...] dezembro (54,4), Abreu negou [...] cipar de uma articulação [...] assessores de Sarney que [...] adoção de medidas impopulares [...] pela equipe de Collor mas, para [...] externo, de responsabilidade [...] atuais ministros da área econômica [...] presidente Sarney. A articulação [...] resguardar o novo presidente [...] Governo com um pacote já [...] mas sem o ônus de um insucesso.

Lubeca ofereceu dólares ao PT

SÃO PAULO - O secretário de governo da prefeita Luiza Erundina, José Eduardo Cardoso, que preside a comissão de averiguação preliminar instaurada pela prefeitura para apurar o caso Lubeca, disse que o depoimento do ex-acessor jurídico do vice-prefeito Luis Eduardo Greenhalgh não altera as investigações do ponto de vista de uma instrução administrativa. Cardoso reconheceu que as declarações do advogado Eduardo Pizarro Carneios , que confirmou a oferta de US$ 100 mil da empresa Lubeca a Greenhalgh para ajudar na campanha de Luis Inácio Lula da Silva a presidência. Acrescenta fatos novos a investigação, mas não chega a complicar a situação do vice-prefeito.

Cardoso afirmou que os trabalhos da comissão estão agora da dependência das provas incluidas no inquérito policial. Com o rastreamento do cheque de NCZ$ 900 mil da Lubeca realizado pelo Banco Central, e ao qual a Prefeitura ainda não teve acesso. Segundo o secretário de governo, somente a partir destes documentos a comissão poderá ter aspecto definitivo e conclusivo sobre a investigação. O prazo de trabalho da comissão, inicialmente previsto para 30 dias já foi prorrogado e as apurações estavam parcialmente interrompidas até a divulgação do depoimento do advogado Carneios.

Equipe de Collor vai ocupar o Torto

BRASILIA — Nomeada há uma semana pelo presidente eleito, Fernando Collor de Mello, a equipe de transição do novo Governo visitou ontem o Itamaraty e a Granja do Torto, dois entre outros locais que estão sendo examinados para abrigar os assessores de Collor e de José Sarney, encarregados de discutir a transição, até o momento, a equipe ainda não iniciou seus trabalhos justamente porque o local para as reuniões não está escolhido.

— Há uma boa chance de ser aqui — adiantou o assessor de imprensa de Collor, Cláudio Humberto, depois da passar uma hora visitando as instalações do Itamaraty, ao lado de diplomatas e do funcionário do Gabinete Civil, João Marcos Marques.

Antes de conhecer as dependências da Granja do Torto, onde morou o ex-presidente João Figueiredo e, por poucos meses, o presidente Sarney, Cláudio Humberto disse ter gostado das salas que o embaixador Paulo Tarso Flecha de Lima colocara a disposição da assessoria de Collor.

A idéia de usar a Granja do Torto para as reuniões que vão tratar dos procedimentos da transição foi dada pela equipe de Collor, depois de sugerida pelo líder do PRN na Câmara, Renan Calheiros. O ministro Luiz Roberto Ponte consultor o presidente Sarney que, de pronto, não fez restrição. A Granja do Torto fica distante do centro de Brasília.

— Na segunda quinzena de janeiro, o presidente eleito, Fernando Collor de Mello, parte para uma visita a mais de dez países, por onde deverá iniciar contatos visando a renegociação da dívida externa brasileira e deflagração do processo de negociação da sua política de comércio externa. Em sua comitiva, o presidente eleito já quer levar o seu ministro da economia, a quem caberá a tarefa de comandar os contatos neste setor.

O roteiro da viagem que Fernando Collor fará entre os dias 20 de janeiro e 10 de fevereiro já está praticamente definido. Se prevalecer a vontade do presidente eleito, será uma verdadeira volta ao mundo em 20 dias. Seu desejo é se apresentar como presidente eleito do Brasil aos chefes de Estado da Argentina, Uruguai, México, Cuba, Estados Unidos, Canadá, Japão, China, Cingapura, Coreia do Sul e na Europa Ocidental, Inglaterra, Alemanha, França, Espanha, Itália e Portugal.

Como sua assessoria considera praticamente impossível cumprir este roteiro em 20 dias, o percurso deverá ser reduzido à metade, mas já está decidido que Collor visitará a Argentina, Uruguai, Estados Unidos, Japão, União Soviética, China — pelo menos um dos países chamados tigres asiáticos — e todos os da Europa.

Pense num aliado como nós.
GAZETA DE SERGIPE

ENERGIPE

DESLIGAMENTO INTERIOR

A ENERGIPE comunica que realizará serviços de manutenção em sua rede de distribuição e, para maior segurança, vai interromper o fornecimento de energia elétrica nos dias, horários e locais abaixo discriminados:

[illegible]

Comunica, outrossim, que a rede será energizada independente de qualquer aviso, caso os trabalhos sejam concluídos antes da hora prevista.

Aracaju, 27 de dezembro de 1989

Coordenador de Comunicação Social

Morre mais uma vítima da explosão

SALVADOR - Mais uma vítima da explosão - no começo da manhã de terça-feira - do depósito clandestino de pólvora e chumbo em Feira de Santana, a 108 quilômetros da capital, morreu na madrugada de ontem, no Hospital Dom Pedro de Alcântara, Tiago Anderson Leal, de cinco anos de idade, era sobrinho de Florisvaldo Santos, o primeiro a morrer em conseqüência das queimaduras e traumatismos generalizados. Até aqui, os dois são as únicas vítimais fatais do acidente.

Sete pessoas continuam internadas nos hospitais da cidade, segundo os médicos, sem risco de vida. No Hospital Cleriston Andrade três membros de uma outra família - um adolescente de 15 anos, a mãe e o tio - aguardam alta médica no próximo fim de semana. Os dois hospitais indicam nos seus registros mais de 100 atendimentos no dia da explosão . Os casos mais graves foram de pacientes com traumatismos no crânio e tórax.

O delegado Carlos Sanches espera interrogar hoje o proprietário do depósito, Jose Luiz Carlos Peixoto, que entrou em contato com a Polícia através do delegado Orlando Oliveira. Ele responderá a inquérito policial por homicídio, lesões corporais, danos materiais e posse ilegal de explosivos. Peixoto, de acordo com algumas informações preliminares, forneceria o material principalmente a fabricantes de lojas de mármores e granitos.

JUÍZES

Acusados de corrupção, abuso de autoridade e conduta incompatível com a função, os juízes de Direito Guidstein José Soares, Clodoaldo de Oliveira Filho, Jader Machado da Costa e Jefferson Alves de Assis foram afastados de suas atividades, por decisão do Tribunal de Justiça da Bahia.

Contra os quatro juízes correm processos administrativos instaurados pela Corregedoria Geral da Justiça. Eles ficarão afastados de suas funções até a conclusão dos processos e, caso sejam comprovadas as denúncias, deverão ser expulsos da magistratura.

Somente Guidstein Soares exercia suas funções em Salvador. Os outros três trabalhavam em comarcas do interior, onde eram constantes as queixas e denúncias contra a sua conduta. Além destes, mais dois outros juízes - José Olegário Monção Caldas e Virgínia Guerrieri - podem vir a ser afastados, já que foram instaurados processos para também apurar denúncias de corrupção e má conduta existente contra eles.

Terroristas do MIR estão no Brasil

SÃO PAULO - Cerca de 50 terroristas ligados ao Movimento da Esquerda Revolucionária do Chile (MIR) estão espalhados no Brasil, sem que a polícia consiga suas identificações. Alem deles, também os invasores do Quartel de la Tablada, na Argentina, estariam escondidos no Brasil, com medo de retornarem aquele País e serem presos. As informações foram prestadas hoje pelo diretor geral da Polícia Federal, Romeu Tuma, e pelo delegado da polícia do Estado, Nelson Silveira Guimarães, responsável pela investigação do sequestro do empresário Abílio Diniz.

O delegado da Polícia Federal Romeu Tuma Junior Viajara nos próximos dias para a Argentina, onde manterá encontro com autoridades daquele País para saber das ligações do Argentino Humberto Eduardo Paz.Tratado pelo condinome de Juan Carlos. com atos de guerrilha e Tortura. A polícia também quer verificar se Juan Carlos era um dos líderes da invasão do Quartel de La Tablada, onde dezenas de pessoas morreram entre terroristas e soldados do Exército em janeiro deste ano. Romeu Tuma Junior está investigando se Juan Carlos, que liderou o seqüestro do empresário Abílio Dinis, era casado com a brasileira Aldira Pereira Nunes, uma das pessoas mortas na invasão ao quartel, amanhã familiares de Aldira serão ouvidos na Polícia Federal para fornecerem informações a respeito do assunto.

O grupo liderado por Juan Carlos fazia parte da Ala Lautoro, pertencente ao Movimento de Esquerda Revolucionária do Chile, considerada o braço armado do Partido So- Socialista Chileno.

Identificados nove mil casos de AIDS

Brasília - Num total de 9.223 casos de AIDS identificados no Brasil a partir de 1990, 162 referem-se a bebes que foram contaminados por suas mães no decorrer da gestação ou no parto. O crescente aumento da AIDS perinatal decorre fundamentalmente de dois fatores: o uso de drogas injetáveis entre as mulheres, compartilhando agulhas ou a efetivação de práticas sexuais com usuários contaminados. A informação é de Lair Guerra de Macedo Rodrigues, diretora da divisão nacional de AIDS, do Ministério da Saúde. Segundo ela, foram registrados 202 novos casos da doença no Brasil no período de 29 de outubro a dois de dezembro.

Lair ressalta que hoje no Brasil a AIDS está agindo homens, mulheres e crianças sem distinção, pois a doença não está restrita aos denominados grupos de risco (homossexuais, bissexuais, usuários de drogas, etc).

- A AIDS não está ligada ao fato de uma pessoa ser homossexual ou bissexual. E, sim, ao fato de ter práticas de risco tais como: manter relações sexuais com desconhecidos, sem uso de preservativos, compartilhar seringas e agulhas com resíduos de sangue infectado e o indivíduo, afetado pelo compartilhar, manter relações com outras pessoas.

Dos 9.223 casos identificados no Brasil. Um total de 6.235 decorreram da transmissão sexual. Somam

3 .614 os homossexuais doentes, 1.713 os bissexuais e 908 os heterossexuais. Na categoria transmissão sanguínea são registrados 1.997 casos, dos quais 1.231 decorrentes do uso de drogas injetáveis, 256 do uso de derivados de sangue contaminados por hemofílicos e outros 510 referem-se a pessoas que receberam transfusão com sangue infectado. O Ministério não conseguiu identificar a forma de transmissão em 829 casos.

Dos 220 casos identificados no decorrer de novembro, 153 foram por transmissão sexual e 46 por transmissão sanguínea, dos quais 40 por uso de drogas injetáveis. No período foram identificados quatro casos de transmissão perinatal (mãe contamina o bebê) e em outros 17 o mecanismo de transmissão não foi determinado.

A taxa de mortalidade é alta entre os aidéticos - 50,1 por cento, ou seja, 4.617 doentes morreram. São Paulo concentra o maior número de aidéticos do País - 5.753, seguido pelo Rio de Janeiro com 1.436 casos.

Chuvas afastam o risco de um racionamento de energia

SÃO PAULO - Apesar da tragédia que representam para a população, as chuvas que castigam o País trazem um grande alívio para o setor energético. Graças as chuvas das últimas semanas o Nordeste já não corre mais o risco de enfrentar racionamento de energia elétrica no ano que vem. Depois de quatro anos de seca, os reservatórios das Usinas Hidrelétricas do Rio São Francisco estão subindo rapidamente, o reservatório de Sobradinho, que estava com apenas 20% de sua capacidade em novembro. Já está com quase 35% e, se as chuvas continuarem até abril e o nível chegar a 53% o risco de racionamento de energia poderá ser afastado de 1991.

- Embora a população [...] verdadeira tragédia [...] equipamentos urbanos [...] autoridades energéticas [...] Para o setor energético a chuva [...] uma maravilha - comentou [...] executivo da Associação Brasileira [...] Grandes Consumidores [...] (Abrace) Paulo Ludmer, [...] região Sudeste já não corre risco [...] tar racionamento até 1992.

Na prática, além de evitar [...] tricidade, o excesso de chuva [...] vocando até mesmo discussão [...] política de incentivo ao consumo [...] parte das grandes empresas.

Bahia prepara campanha de socorro as vítimas de chuva

SALVADOR - O governador da Bahia, Nilo Coelho, transformou ontem a tarde a tradicional cerimônia de cumprimentos de fim-de-ano, realizada no Palácio da Aclamação, em uma campanha de arrecadação de donativos para as quase 130 mil pessoas desabrigadas pelas chuvas em todo o Estado.

Somente os panificadores de Salvador prometeram enviar hoje dez toneladas de pães para os 16 mil desabrigados de Cachoeira e São Félix, no Recôncavo Baiano, onde a elevação subita da vazão da barragem de Pedra do Cavalo fez com que as águas do rio Paraguaçu praticamente inundassem as duas cidades.

Ontem a vazão da barragem havia baixado de 5.800 metros cúbicos por segundo - o índice normal para não provocar enchentes é de apenas 1.400 metros cúbicos por segundo - para 5.600 metros cúbicos por segundo. A redução trouxe um pequeno alento para a população das duas cidades, como reconheceu Luiz Antonio Araújo, assessor da Prefeitura de Cachoeira.

Também a cota do lado caiu de 122 para 119 metros, mas continua chovendo em Cachoeira e São Félix. A chuva, no entanto, parou nas cabeceiras do rio Paraguaçu. Se a estiagem permanecer no local, a vazão da barragem de Pedra do Cavalo diminuirá ainda mais.

Durante a cerimônia de cumprimentos no Palácio da Aclamação, o Banco do Estado da Bahia (Baneb) anunciou o envio de um caminhão carregado de alimentos e mil camisas para Cachoeira e São Félix. O Baneb estuda ainda a sua participação no processo de restauração dos sítios históricos da primeira cidade danificados pela enchente.

Já a Ceasa mandará um caminhão carregado de frutas para as duas cidades. O Banco de Desenvolvimento da Bahia (Desenbanco) anunciou, [...] realização de uma campanha [...] para ajudar os desabrigados de [...] São Félix.

Enquanto isso, o governador [...] Coelho assinou com a Legião Brasileira [...] Assistência (LBA) um convênio [...] NCz$ 5 milhões para assistir [...] gados. Nilo informou que [...] um relatório detalhado [...] vocados pelas chuvas [...] cio deste mês em todo o Estado [...] citar mais recursos do Governo [...]

Os recursos do convênio [...] começaram a ser repassados [...] feituras dos 135 municípios [...] tado de calamidade. A maior [...] feitos dessas localidades [...] sul da Bahia, e ilgado, [...] teve no Palácio da Aclamação [...] nador.

BELO HORIZONTE - Já [...] mero de desabrigados [...] Minas por causa das chuvas [...] mil pessoas entraram [...] gados ontem. Segundo dados [...] doria Estadual de Defesa Civil [...] 2.810 casas e barracos [...] destruídos no Estado e [...] cados.

A Região Norte e o Vale [...] continuam sendo as mais [...] destaque para as cidades [...] duas mil pessoas estão [...] nuária, Almenara, [...] tância, Rio de Prata, [...] e Jordânia. Em Teófilo Otoni [...] va dos Produtores de Leite [...] dez por cento e [...] que alguns fazendeiros [...] guindo levar a produção [...] por causa do péssimo estado [...]

POLÍCIA

igilante é assassinado com vários tiros

A cidade de Itabaina voltou a ser palco de mais uma violência. Desta feita a vítima foi José Martins Lisboa Neto, de 48 anos, que foi assassinado com vários tiros na madrugada de ontem.

O crime aconteceu por volta das 5:00 horas, quando José Martins Lisboa Neto, casado, que residia à Rua Antônio Higinio dos Santos, s/n, centro daquela cidade quando trabalhava de vigilante foi surpreendido pelos disparos a queima-roupa.

O Delegado Regional Coronel André Lucas até o presente não sabe quem foi o autor dos tiros, entretanto, ele disse que a vítima foi contratada por vários moradores da área já que estava acontecendo arrombamentos e assaltos, além de outros crimes no centro da cidade. Ele disse ainda que, a primeira hipótese é que o delito foi praticado por ladrão assim que foi flagrado pelo vigia roubando. Uma outra hipótese pode ser vingança, no entanto, somente com o inquérito que já foi instaurado ontem a tarde o crime será esclarecido.

Por outro lado, André Lucas continua também a procura dos marginais Floro Oliveira que juntamente com mais dois colegas de nomes Damião de Aurélio e Carlos de Tal, assassinaram na última terça-feira, o lavrador Antônio Francisco dos Santos, de 50 anos, para roubar. Os três estão foragidos e terão Prisão Preventiva decretada pelo Juiz da Comarca local a qualquer instante, já solicitada pela aquela autoridade policial.

Romeu Tuma fala sobre seqüestros

São Paulo - O diretor geral do Depcrtamento de Polícia Federal, delegado Romeu Tuma disse que o dossiê preparado pelos sequestradores do empresário Abilio Diniz com informações sobre várias autoridades brasileiras revela que o grupo "estava preparando para uma ação de maior envergadura". Entre as autoridades brasileiras que estavam listadas constavam os nomes do próprio Romeu Tuma, incluindo seu endereço, telefones e hábitos pessoais; do ministro-chefe do SNI, general Ivan de Souza Mendes; do ministro-chefe do Gabinete Militar da Presidência da República, general Rubem Bayma Denys; e do secretário de Segurança Pública de São Paulo, Luis Antônio Fleury Filho: os dossiês foram elaborados a partir de informações retiradas de jornais, segundo apurou a polícia.

Tuma, pai, não quis comentar os dossiês trazidos do Chile pelo seu filho, o delegado Romeu Tuma Filho, segundo os quais o grupo que sequestrou o empresário Abilio Diniz é responsável por uma série de sequestros, assaltos e atentados políticos em vários países, entre eles, Argentina e Venezuela. O diretor geral da Polícia Federal, analisará, hoje, a partir das 10 horas, em reunião seguida de almoço com o secretário de Segurança Pública paulista, Luis Antônio Fleury Filho, os dossiês sobre os sequestradores e os que eles prepararam sobre as autoridades brasileiras.

Romeu Tuma disse estar preocupado com "a extensão do grupo que ainda não é conhecida". A delegacia de sequestro mostrou ontem a imprensa as armas e materiais médico apreendido junto com os sequestradores. O material de campanha política do Partido dos Trabalhadores, que a polícia disse ter encontrado no local onde estava o empresário Abilio Diniz, não será exibido, segundo determinação policial.

Acidente de ônibus faz vítimas

São Paulo - Um ônibus cedio pela Prefeitura de Ourinhos, no interior de São Paulo, para transportar um time de futebol amador do Esporte Clube Jardim Eldorado, para uma partida amistosa no campo da Usina São Luiz, capotou no começo da tarde de sabado, vespera do Natal, matando nove pessoas e ferindo outras 24, cinco em estado grave. O acidente aconteceu na Rodovia Vicinal SP-59, no sentido Ourinhos - Usina São Luiz, próximo a rotatória de acesso a destilaria Ponte Preta, a 20 quilômeiros de Ourinhos.

Segundo testemunhas, o ônibus Mercedes-Benz, de placas GF-3902, não chegou a percorrer metade do caminho quando o motorista Roberto Florêncio Dias perdeu a direção ao fazer uma curva em alta velocidade. Ao tentar frear o veículo, o ônibus capotou, precipitando-se num barranco com cerca de 10 metros de altura. Um dos sobreviventes, o passageiro Sidney de Souza, disse que o motorista trafegava em alta velocidade numa estrada estreita e cheia de curvas.

Menor foi atropelado por veículo não identificado

O menor Wagner Martins Fontes, de 9 anos, é a mais recente vítima fatal do trânsito do nosso Estado. Ele foi atropelado no final da tarde de anteontem por um veículo não identificado.

O atropelamento aconteceu por volta das 17h30min., no Povoado Rio das Pedras, situado no município de Itabaiana, quando retornava de visita a um parente e se dirigia para sua residência situada no Povoado Areia Branca, distante do local do fato 12 quilômetros.

Wagner Martins Fontes, filho de Joana Martins Fontes, moradora à rua Heráclito Rollemberg, s/n, em Areia Branca, chegou a ser socorrido por populares e transportador para o Hospital Pronto Socorro Governador João Alves Filho, onde ao receber os primeiros socorros médicos veio a falecer. O seu corpo foi removido para o Instituto Médico Legal/IML, dando entrada por volta das 21h20min., para ser necropsiado e logo em seguida liberado para o devido sepultamento, que aconteceu por volta das 15:00 horas no Cemitério de Areia Branca.

Indivíduo tenta matar uma mulher a golpes de peixeira

A jovem Marinalva Paixão dos Santos, de 27 anos, foi vítima na tarde de anteontem de tentativa de homicídio por um indivíduo não identificado em plena via pública na cidade de Simão Dias.

Marinalva Paixão dos Santos, que reside naquela cidade, foi esfaqueada em dois lugares do corpo, sendo socorrida por populares e transportada às pressas para o Hospital Pronto Socorro Dr. Augusto Leite, em estado de observação por determinação do médico plantonista.

Conforme o último boletim médico, a vítima teve um profundo corte no tórax e no abdomen, podendo inclusive ser operada caso o seu estado de saúde venha a piorar.

A ocorrência policial, será encaminhada hoje para o Delegado Distrital da cidade de Simão Dias, capitão Wellington Costa, através do Coordenador de Assuntos Policiais do Interior, coronel Aurino Batinga para que abra o inquérito e se for preciso prendê-lo.

Menina de 15 anos saiu de sua casa e não mais voltou

A menor Denise Santos Goes, de 15 anos, está sendo procurada pela família, que desde o último domingo pela manhã deixou sua residência e não mais retornou.

Denise Santos Goes, que reside à Rua 16, casa 06, Conjunto João Alves Filho, deixou sua casa por volta das 9:00 horas, trajando bermuda preta listradas e camisa branca com desenho de um papagaio na frente.

Segundo os familiares da jovam, ela não levou nenhuma mala com roupas, nunca saiu de casa para passar mais de 24 horas. O fato já foi levado ao conhecimento da polícia civil e Juizado de Menores, entretanto, até ontem às 13:00 horas ninguém sabia do seu paradeiro.

OUTRO

Também a polícia procura o débil mental Autran Bispo dos Santos, de 21 anos, morador à Rua Xavier de Brito, 85, Bairro 18 do Forte. Segundo informações, ele deixou sua residência na última terça-feira em direção ao centro da cidade.

Sepultamento do corpo de servente na manhã de ontem

Foi sepultado na manhã de ontem, no Cemitério São João Batista, o corpo do servente José Gomes da Silva, de 45 anos, que foi assassinado pelo menor "N.M"., vulgo "Balaninho", de 17 anos e Elizeu Barbosa, de 19 anos, este último residente no Cabaré do "Nogueira", situado no bairro Industrial.

José Gomes da Silva, foi encontrado sem vida no dia 20 do corrente mês, num matagal que fica ao lado da Distribuidora de Bebidas Antártica, na Avenida Simeão Sobral, bairro Santo Antônio, apresentando algumas perfurações de faca peixeira e ferimentos na cabeça provocado por uma paulada.

O seu corpo foi sepultado como indigente por solicitação do delegado Marco Soares Passos, da Terceira Delegacia Metropolitana responsável pelo inquérito policial e também do destino dos marginais "Balaninho" e Elizeu Barbosa.

José Gomes foi assassinado na segunda-feira (18), entretanto, somente dois dias depois teve o seu corpo encontrado por populares e removido para a geladeira do Instituto Médico Legal/IML, onde permaneceu mais 48 horas, a espera de familiares já que não existia nenhum documento. A sua identificação somente foi possível através das impressões digitais retiradas pela equipe de Manoel Souza Pereira, Diretor do Instituto de Identificação.

IRMÃO

Depois de algumas horas do corpo da vítima ser sepultado, compareceu na Secretaria da Segurança Pública, o Sr. Raimundo Gomes da Silva, morador à Rua Carlos Marques, 532, bairro Ponto Novo, o qual se apresentou como irmão de José Gomes.

Raimundo Gomes que trabalha na Habitacional Construções, disse que o seu irmão estava trabalhando numa obra que fica ao lado da Vila Romana - Distrito Industrial e no dia em que desapareceu tinha recebido um cheque da firma, no valor de 745 cruzados novos, como indenização. Ele descontou o cheque e deixou com a sua cunhada cerca de 500 cruzados novos e veio para a cidade a fim de fazer compras. Entretanto, disse que, que os dias foram passando o somente ontem resolveu procurá-lo no IML, foi como surpresa tomou conhecimento que tinha sido assassinado. Ele disse também que desconhece que seu irmão era homossexual conforme declarações dos criminosos.

Roceiro é encontrado morto numa baixada

O roceiro Bejamim Vieira da Rocha, de idade ignorada, foi encontrado morto no lugar denominado Baixa do Tapuia, situado a quatro quilômetros da estrada principal que dar acesso a cidade de Gararu.

Bejamim Vieira da Rocha foi encontrado por populares já com o corpo quase todo devorado pelos urubus. O delegado municipal da cidade de Gararu, Sargento Cícero Rodrigues de Melo, comunicou o fato ao Coordenador de Assuntos Policiais do Interior, Coronel Aurino Batinga, solicitando na oportunidade a presença do rebecão do Instituto Médigo Legal/IML, para remover o corpo a fim de ser necropsiado.

As primeiras investigações, dão conta, que Bejamim Vieira foi assassinado a golpes de faca peixeira no dia 25 este mês, quando acabava de comemorar na Baixa da Tapuia a festa da cristandade. No entanto, tudo ficará esclarecido com o resultado da causa mortis, que somente será fornecida dentro de oito ou dez dias.

Por outro lado, o delegado Cícero Rodrigues informou que, já está ouvindo algumas pessoas que estavam brincando com a vítima e também de outras ligadas a família para chegar ao autor do crime.

Corpo de lavrador tinha perfurações

Com quatro perfurações no corpo provocado por tiros de revólver calibre 38, populares encontraram na tarde de anteontem, já em ligeiro estado de putrefação, o corpo do lavrador Valmir Vieira de Aragão, de 28 anos.

Valmir Vieira de Aragão, era natural de Graccho Cardoso, solteiro e residia na Fazenda Santo Antônio, situada no município de Nossa Senhora da Glória. O seu corpo foi encontrado numa baixada da própria fazenda, morava juntamente com a sua genitora Pureza Vieira de Aragão e de João Batista dos Santos.

Por outro lado, o delegado Edirani Alves que desde ontem está investigando o homicídio, até o presente não tem pista do autor do delito, entretanto, as investigações vão continuar e o inquérito será remetido a Justiça dentro do prazo permitido por Lei.

Maconheiro morreu com 1 tiro na boca

O corpo do elemento conhecido por "Neguinho da Maconha", aparentando 22 anos, trajando short e camiseta, foi encontrado na madrugada de ontem nas proximidades do Terminal Rodoviário José Rollemberg Leite, Bairro América.

O corpo estava com um projétil de calibre 38 alojado na boca, com suspeita que foi disparado a queima roupa. Segundo informações, a vítima já esteve presa em uma das delegacias por uso de maconha, além de ser conhecido nas "bocas quentes" do Bairro América. Ele inclusive têm problemas nas pernas.

Estas informações, somente serão confirmadas com a tramitação do inquérito policial que será instaurado pelo delegado João Sacramento, titular da Delegacia Especial de Roubos e Furtos/Derof.

Por outro lado, agentes da Polícia Civil que estiveram no local onde o corpo foi encontrado acreditam que ele foi assassinado pelos companheiros que fazem parte da famosa "guerra da maconha", onde mais de vinte jovens perderam a vida durante o transcorrer de 1989.

PO SEVERIANO RIBEIRO
- 50% DE DESCONTO -
4ª feira, exceto feriados, você só paga metade do preço do ingresso nos cinemas abaixo.
Promoção válida por tempo limitado.
RIOMAR 1 Simultâneo RIOMAR 2
Fone: 224-6835 Às 3:50, 6:10 e
Fone: 224-6781 Às 2:00, 4:20, 6:40 e 9 hs.
JACK NICHOLSON
MICHAEL KEATON
BATMAN
CINEMA É A MAIOR DIVERSÃO

É UM POUCO DE SI A QUEM MUITO PRECISA

PSICANALISE DEBORAH PIMENTEL
membro do Circulo Brasileiro de Psicanalise
LIGADA À INTERNATIONAL FEDERATION OF PSYCHOANALYTIC SOCIETIES
MEMBRO DA INTERNATIONALE FÖDERATION DER ARBEITSKREISE FÜR TIFENPSYCHOLOGIE
E INTERNATIONALE GESELLSCHAFT FÜR AERZTLICHE PSYCHOTHERAPIE
Medico Odontologico Tobias Barreto Pc 1212 Tel 222-1948 Aracaju Sergipe

REI DAS TINTAS
TINTAS PARA A CONSTRUÇÃO CIVIL. NAVAL. RURAIS. TINTAS ANTICORROSIVAS. TINTAS AUTOMOTIVAS E ARTÍSTICAS. PRESERVATIVO DE MADEIRAS. COLAS E ADESIVOS - ACESSÓRIOS DE PINTURA - LIXAS. PINCÉIS
COMERCIAL DE TINTAS LTDA
Av. Coelho e Campos, 526 - Fone 224-7133
ARACAJU - SE

VENDE-SE
um terreno para comércio na BR-101 - Km ...mento Pai André, medindo 42 x 73 m, na ...pista. A tratar pelo telefone 241-2515/4830.

DR. LAURO BRITO PORTO
MÉDICO
Doenças dos Olhos, Nariz, Gargantas e Ouvidos
Aliança 3º andar - Tel: 222-5844 - Aracaju-Sergipe

Pouca seriedade na reunião do Arbitra

Vasco fará um super time em 90

Rio, (AG) - O Vasco provou a sua intenção de ser um time vencedor também em 1990. Mais até, quer se transformar num novo Milan, clube italiano considerado o maior de todos na temporada deste ano pela imprensa esportiva européia. O ponto de partida é manter em São Januário os campeões brasileiros de 1989, inclusive Bebeto. E, se possível, ainda se reforçar.

Preocupado com os comentários, sobre uma possível negociação do passe de Bebeto após a Copa do Mundo do próximo ano. Na Itália, o vice-presidente de futebol, Eurico Miranda, até convocou o empresário e procurador de Bebeto, José de Moraes, a fim de informá-lo sobre seu objetivo de manter o atacante em São Januário. Ele acredita firmemente na possibilidade de conquistar a Taça Libertadores da América e o Mundial de Clubes, no fim de 1990, em Tóquio.

O dirigente ficou preocupado principalmente com as notícias que informam sobre o interesse do Napoli em contratar Bebeto, o procurador confirmou ter sido realmente sondado sobre a possibilidade da transferência do atacante para o clube italiano. O Vasco, que paga cerca de NCz$ 60 mil a Bebeto, já vem até se preocupando com a renovação do contrato de Bebeto, no meio do ano.

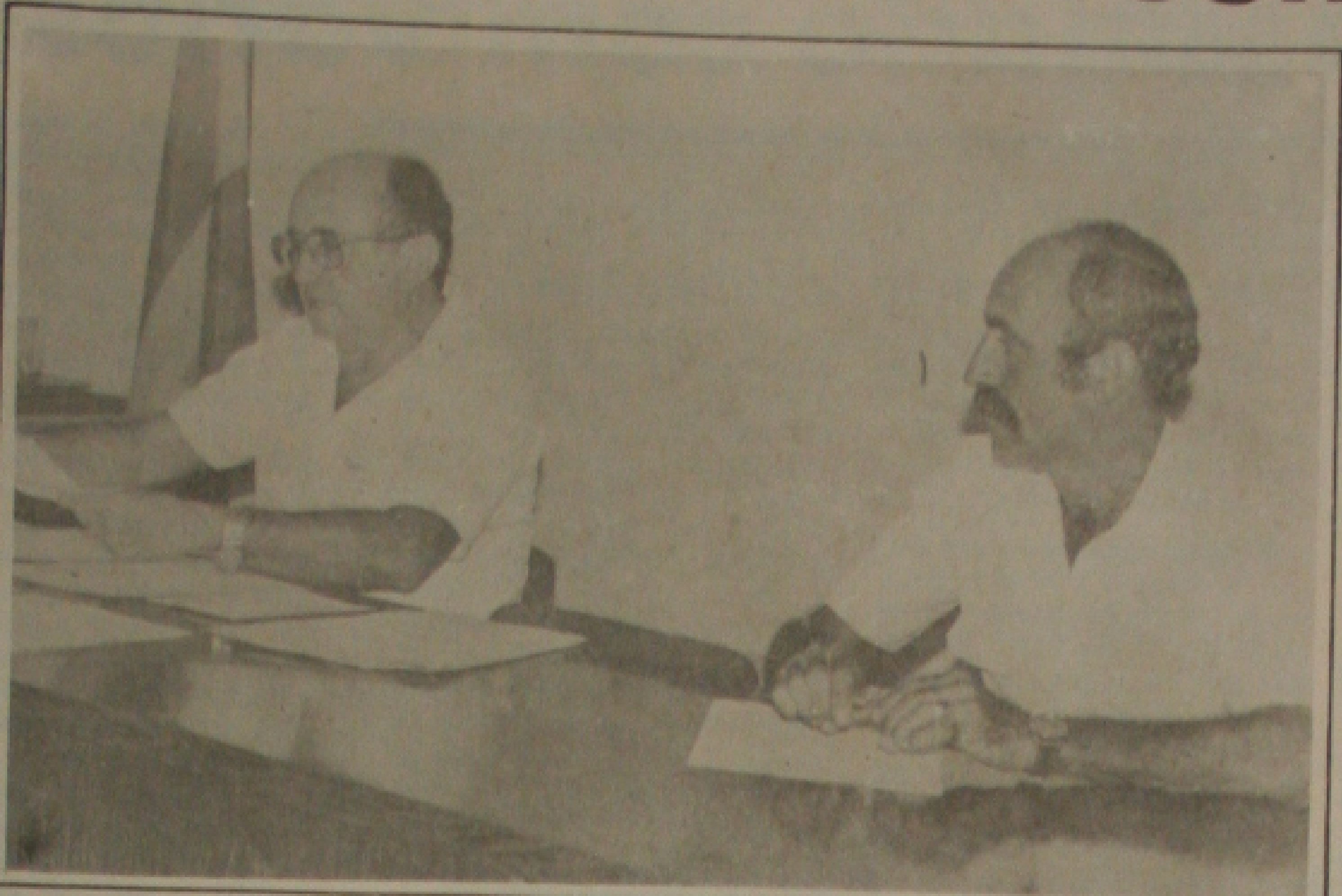

Alceuá Gonçalves presidiu a reunião do Conselho Arbitral de ontem na sede da FSF. Houve pouca seriedade nas decisões. (Foto Fernando Silva).

O italiano Salvattore Antibo é o maior rival de Rolando

São Paulo, (AG) - O italiano Salvattore Antibo, campeão mundial dos 10 mil metros em Barcelona e medalha de prata em Seul - maior rival do tricampeão equatoriano Rolando Vera - acompanhado de sua noiva, a corredora Rossella Monerotto, e a fundista portugusa Aurora Cunha, campeã da prova feminina em 88. Desembarcaram ontem em São Paulo com os mesmos objetivos: fazer uma corrida de alto nível e vencer a 65ª edição da São Silvestre. Em 12.640 metros. Chegaram também no primeiro grupo de corredores estrangeiros os portugueses Manoel Mathias e José Dias, e os representantes da Colômbia, México e Chile.

A tradicional corrida de São Silvestre, que pela primeira vez em 64 anos será disputada no período vespertino, já começa a polarizar a atenções do público, algumas pessoas formavam a entrada da Fundação Cásper Líbero, uma bolsa clandestina de apostas. A preferência maior era no nome Rolando Vera, dos brasileiros, o favoritismo era para José João da Silva e João da Matta, únicos que já venceram a São Silvestre, entre as mulheres, Aurora Cunha absolvia a maior cotação.

O diretor geral da São Silvestre, o empresário Victor Malzoni Jr. o Vitinho, responsável pelo Meeting Internacional e presidente da Ultracred Clube, informou que o custo da São Silvestre está em torno de US$ 330 mil dólares (aproximadamente NCz$ 7.920 mil no câmbio paralelo).

Rolando Vera, o favorito na bolsa de apostas.

Time da Cia de Trânsito faz sua festa

O time de futebol da Companhia de Trânsito, formada por militares que prestam serviços ao Departamento Estadual de Trânsito, encerrou suas atividades futebolisticas este ano, no último sábado à tarde, no campo do Barrosão, lá prás bandas da praia de Atalaia.

Na oportunidade, o time da Companhia de Trânsito, goleou com categoria a formação do Esporte Clube Bomfim pelo elástico escore de 7 a 0. Os gols do time vencedor foram marcados por Tadeu (3), Rocha (2), Nailson e Leonaldo.

Para golear a equipe do Bomfim, o treinador da Companhia de Trânsito, sargento Raimundo, utilizou os seguintes jogadores: honorato, Bispo, Costa, Valmir e Pessoa; Vieira, Messias e Leonaldo; Tadeu, Nailson e Rocha.

A diretoria do time do Esporte Clube Bomfim, depois do jogo anunciou a dispensa do treinador Batista, o popular ''Barão''. Atletas do time contrário, ou seja, da Companhia de Trânsito, imploraram a diretoria do Bomfim pela permanência do popular ''Barão''. Os dirigentes do Bomfim, ficaram de estudar o pedido dos atletas do time da Companhia de Trânsito.

Demonstrando pouca seriedade no trato dos assuntos que envolvem o futebol sergipano e até uma certa imaturidade nas decisões, os dirigentes e representantes dos clubes profissionais estiveram reunidos ontem à noite na sede da FSF, quando definiram a forma de disputa do campeonato do próximo ano e homologaram alguns detalhes da reunião anterior. Os detalhes mais importantes é que alguns assuntos, que mereciam ser tratados com mais seriedade pelos dirigentes em alguns momentos foram encarados com certa superficialidade demonstrando que estão pouco preparados para as decisões mais importantes, tratando o campeonato e os clubes como se fossem brincadeiras infantis. Não foram raras as piadas, transformando a reunião em um verdadeiro picadeiro.

O assunto se tornava mais grave quando partiam para tratar de assuntos financeiros. Uma das propostas apresentadas definia como valor para o quarteto de arbitros o equivalente a 60 BTN's. A proposta foi aprovada. Foi necessário o reporter da Gazeta de Sergipe lembrar que 60 BTN's equivale hoje a NCz$ 427,00, uma quantia irrisória para o quarteto de arbitragem. O erro foi corrigido e chegou-se a conclusão que eles queriam propor 600 BTN's. No final ficou definido, que para os arbitros em cada partida será destinada a importância em moeda corrente equivalente a 400 BNT's. E não foram poucas as fases apresentadas. Numa reunião que parecia ser séria, em momento, o presidente do Confiança, chegou a chamar em alta voz Alceuá de incompetente. Infelizmente foi esse o clima de reunião, que definiu os destinos do campeonato sergipano. do próximo ano.

DUAS FASES

Da proposta apresentada na reunião preliminar sobre a forma ... muita coisa foi aprovada ... tada integralmente. A ... ficou aberta a possibilidade ... terceira equipe fazer parte ... final, caso essa equipe venha ... durante a competição ... dos campeões do turno ... de disputa semelhante ... carioca. Serão duas fases ... turno e returno. Os jogos ... serão disputados no sistema ... volta. Saindo um campeão ... final. Na segunda fase ... também um campeão. Caso ... peão para cada fase os ... uma série melhor de três ... campeão único nas duas fases ... o vercedor do título estadual ... somar mais pontos vai ... com a vantagem de um ... fórmula simples, mas que ... gentes acreditam poderia ser ... ficada. De qualquer forma ... experiência será colocada em ... próximo ano.

Ficou definido também que ... se inicia no dia 04 de fevereiro ... equipes, uma vez, que o ... oficializou o seu pedido de ... novidade será a volta do ... a ser disputado no dia 28 de ... as presenças de todas as ... sem contar ponto e sem ... uma vez que jogadores em ... riência poderão participar ... início. Serão inclusive cobrados ... simbólicos a título de ... o torcedor. A inclusão de uma ... no lugar do Vasco foi vetada ... bros do Conselho. Dessa forma ... fica fora da campetição, devendo ... no certame de 91.

Ingressos do campeonato de Futebol cobrados em BTN'S

Um assunto que parecia ser polêmico na reunião de ontem à noite, pelo interesse que precedia, era a divisão de arrecadação. O Sergipe junto com o Confiança apresentaram uma proposta na reunião preliminar definindo que cada clube que detivesse o mando de jogo, seria o dono da arrecadação total e das despesas também. A proposta criou muita celeuma durante a semana e ontem, nem foi colocada em discussão, pois já se sabia que de antemão seria uma proposta derrotada. Dessa forma ficou tudo como no campeonato anterior. O vencedor ficará com 60% da arrecadação, o perdedor com 40% e em caso de empate 50% para cada equipe.

Caso algum clube demonstre interesse de trazer um juiz de outro Estado em qualquer fase do campeonato, o fará pagando integralmente as despesas, podendo inclusive solicitar o trio de alvitraos se for o caso.O presidente da Associação de Árbitros teve a sua proposta aprovada com uma emenda. Ao invés de 443 BTN's como queriam, os árbitros ficou aprovado o valor de 400 BTN's, para o quarteto de arbitragem, em qualquer fase do campeonato. Finalmente os ingressos contrariando a maioria das expectativas ficou mesmo aprovado em BTN's. Uma cadeira passa a custar o equivalente a 7 BTN's, 4 e 1,5 BTN's, para arquibancada e geral respectivamente. As outras decisões foram de menos importância e devem ser registradas em ata para compor o regulamento do campeonato, que começa dia 04 de fevereiro na sua primeira fase, será interrompido em junho durante a realização da Copa do Mundo e a ... fase começa em julho devendo ir até ... de setembro.

PRESENÇA

Uma das presenças mais notadas ... reunião arbitral de ontem foi a do ... no do Itabaiana que depois de muito ... sem comparecer aos arbitrais ... mo enviar representantes se ... mas com uma participação ... Queiroz se limitou em alguns ... a defender os interesses do ... quando criticado por algum ... preferência Motinha do Sergipe ... algumas acusações do presidente ... Gonçalves. Inteligentemente ... momentos fez prevalecer suas ... mas teve uma participação ... ao contrário do que muitos ... A verdade é que somente com a ... sença, Queiroz conseguiu dar a ... tração de que alguma coisa está ... ou pode mudar no futebol ... apesar da pouca seriedade de ... rigentes.

Arguido sobre a existência de ... no Estádio Presidente Médici, ... ma ''15 de Novembro'' - alusão ... cedores que entram de graça ... em tom de brincadeira disse que ... não seria fechado, poderia ... gado, pois 1990 é ano de eleição ... o tom de brincadeira em que se ... a reunião, que tinha tudo para ... reunião séria.

Peñarol e São Conrado fazem decisão no certame da Liga

A Liga Sergipana de Futebol Menor, promoverá no próximo domingo à tarde, no Estádio Adolfo Rollemberg, as decisões dos campeonatos Aspirante e Principal versão 1989. Mais de 150 clubes, incluindo Aspirante e Principal, participaram dos certames organizados pela entidade presidida por João Rollemberg Farias.

Para o próximo domingo à tarde no Estádio Adolfo Rollemberg, teremos a seguinte programação: preliminar (14h30m) - Aracajuzinho x Cruzeiro (categoria Aspirante); jogo de fundo (16h15m) - São Conrado x Penharol (categoria Principal).

A equipe do Peñarol, chegou a fase final do campeonato de bairros, categoria Principal, graças ao empenho do seu presidente João Maruim, bem como do seu jovem elenco. O peñarol, chegou a desclassificar a formação da Desportiva ... nhão, tida como uma das forças ... bol suburbano nos últimos tempos.

O quadro do São Conrado de ... lhe empresta o nome, quando ... certame de bairros organizado ... de Tarzam, surpreendeu alguns ... pes famosas, disputando com as ... no denominado ''pau a pau''.

Para alguns observadores, ... tre Peñarol e São Conrado, não ... ritismo, desde quando, as duas ... são equivalentes. As galeras ... e São Conrado, prometem ... domingo o Estádio Adolfo ... podendo até levar maior número ... cedores verificados nas decisões ... timo domingo, promovidas pela ... gipana de Futebol Menor.

Cartolas de bairros jogam contra os árbitros dia 1º

Tradicionalmente, no primeiro dia do Ano Novo, a Liga Sergipana de Futebol de Bairros, faz sua festa de congraçamento, no Estádio Adolfo Rollemberg, realizando jogos de futebol, envolvendo equipes formadas por dirigentes de clubes, árbitros, seleção do ano e equipe campeã da atual temporada.

Na próxima segunda-feira a partir das 8 horas, os portões do Estádio Adolfo Rollemberg, estarão abertos para receber todos àqueles que fazem o futebol ... bano que jogarão entre si na ... zação do Ano Novo.

O presidente da Liga Sergipana de Futebol de Bairros, desportista José ... de Andrade, deu conhecer ontem a ... a programação do dia 1º, de ... go - Árbitros de Futebol x ... jogo - Seleção do Ano x ... (campeão de 1989).

Botafogo pode perder Criciúma

Rio, (AG) - O Botafogo poderá perder ainda esta semana um dos jogadores mais importantes do seu time, tanto na conquista do título estadual, quanto na campanha do Campeonato Brasileiro: Paulinho Criciuma. Tudo porque ele é o principal reforço pretendido pelo técnico do Palmeiras, Jair Pereira - que também indicou o zagueiro Denilson, do Bangu. Nos próximos dias, o diretor de futebol do clube paulista , Márcio Papa. deverá ir a Angra dos Reis encontrar-se com Emil Pinheiro, vice-presidente de futebol do Botafogo.

E segundo se comenta, Márcio - que deverá voltar dos Estados Unidos nas próximas horas - fará duas propostas irresistíveis por Paulinho Criciuma. Inicialmente, o dirigente do Palmeiras tentará pura e simplesmente comprar o jogador do Botafogo por uma quantia próxima aquilo que Emil Pinheiro queria para vendê-lo ao exterior - US$ 300 mil (cerca de NCz$ 7,8 milhões no câmbio paralelo). Caso essa oferta não sensibilize Emil, o Palmeiras estaria disposto a ter Paulinho Criciuma dando em troca um jogador - possivelmente o atacante Careca - e mais uma quantia em dinheiro.

Pernambuco tem chance: S. Silvestre

Recife - Muito embora esteja com cerca de 40 atletas entre os inscritos para a corrida de São Silvestre deste ano em São Paulo, Pernambuco tem apenas três - Daniel Marcelo, Ana Silvia e Conceição Barros, como suas verdadeiras esperanças de obter um resultado honroso, isso porque Daniel e Conceição, além de inúmeras outras participações pelo Brasil afora, já correram até no exterior e na própria São Silvestre.

Ana Silva, 15 anos, com pouco mais de um ano praticando esse tipo de esporte, foi campeã brasileira dos 3 mil metros dos Jogos Brasileiros disputados em Brasília e vem se revelando ultimamente em Pernambuco ao ponto de ganhar uma prova regional para Conceição Barros, 13 anos, ex-favelada e quase imbatível em seu Estado.

Administrador do Maracanã pede socorro para salvar o estádio

Inaugurado às pressas para a Copa de 50, o estádio do Maracanã, que tem a fama de ser ''o maior do mundo'', com capacidade para mais de 175 mil espectadores sentados, está agonizando. Quem garante é o presidente da Superintendência de Desportos do Rio de Janeiro (Suderj), Medrado Dias, responsável pela administração do estádio. Preocupado, ele propõe reformas urgentes e pede um prazo de cinco anos para a recuperação total.

Vista aérea do estádio do Maracanã, no Rio

Empenhado em obter recursos para a realização das obras, principalmente nas partes de instalações elétricas e hidráulicas, Medrado Dias afirma que sua administração, com verbas reduzidas, tem se limitado a fazer uma ''maquiagem'' no estádio: ''O Maracanã necessita de um plano de obras urgentes, com um prazo mínimo de cinco anos para sua total recuperação, mas isso requer recursos muito altos. Com a ajuda do governo estadual tenho procurado resolver os problemas mais imediatos e evitar que o estádio se deteriore ainda mais'', explica Medrado.

Uma das preocupações do presidente da Suderj é oferecer mais conforto aos usuários a partir de 90. Para isso, ele promete a ampliação das cadeiras especiais. ''Estamos fazendo a separação, aumentando mais 15 metros de cada lado, o que vai possibilitar um acréscimo de 1.686 cadeiras'' promete.

Outro problema do velho estádio é a falta de segurança para os torcedores, principalmente na parte externa. Medrado acha que conseguiu acabar com os ''arrastões'' — assaltos feitos por grupos na saída dos jogos — com a ajuda da Polícia Militar e da Polícia Civil, mas reconhece que os pais ainda têm medo de deixar que seus filhos compareçam aos jogos. ''Sem dúvida, esse é um dos motivos para a fuga dos torcedores. As arrecadações caíram porque ninguém quer mais sair de casa correndo o risco de ser assaltado à porta do estádio'', diz.

As reformas no Maracanã, segundo Medrado, podem ser feitas sem a necessidade de seu completo fechamento. ''Podemos realizar as obras sem afetar os campeonatos, até porque o Rio não pode ficar sem o Maracanã e nós temos consciência disso'', afirma.

Um panorama econômico do País

) Brasil está atravessando uma crise fiscal. Neste sentido, o sucessor do atual sidente, deverá ser, até mesmo, impopular para realizar um choque fiscal. Essa da é necessária, pois o Estado se encontra financeiramente quebrado e não vem cumprindo sua função básica, que é a de regulador da economia.

Luiz Bresser Pereira (*)

fator mais importante na economia brasileira, no presente momento, é que, embora a inflação muito alta, não alcançará um estado hiperinflação. Embora, em meados início da gestão do próximo Governo, pegue a acusar uma taxa equivalente %.

acordo com a ocorrência dos fatos, verno não irá tomar nenhuma medida restritiva no momento, mas por outado, todos os segmentos sociais devem se manter atentos e sempre estabelecer uma situação de diálogo para que ssa evitar o desencadeamento de um esso hiperinflacionário. O que levaria País a uma situação extremamente mitosa.

excesso de indexação da economia leira é um fator que restringe e inibe possibilidade de imersão em uma hiperinflação, embora haja riscos de que isenha a ocorrer, principalmente a partir o novo Governo, caso não tenha coo suficiente para tomar medidas icas para manter estável o quadro inonário brasileiro. Hoje, mesmo com oblema de aquecimento de demanem nossa economia, nenhuma medirestritiva deverá ser tomada.

Indexação e seguros

m relação aos seguros, creio que a inação foi um fator fundamental e veio borar, ainda mais, o relacionamento re os seguradores e segurados.

xas medidas, que partiram da iniciaa do trabalho do Superintendente da sep, Dr. João Régis Ricardo dos Sanquando eu ainda era o Ministro da nomia, foram de grande relevância a o mercado de seguros no Brasil. Isporque, a única forma de uniformizado segmento era fazer com que ele mpanhasse todos os outros setores da nomia brasileira. A OTN proporcioa maior equilíbrio entre as taxas de mios e a importância segurada, e no de uma posterior liquidação de siros, o segurado receberia de acordo a valorização da mesma.

or outro lado, é evidente que, havenindexação dos prêmios e das cobers dos bens segurados, a inflação não afetar por demais o mercado seador.

Apesar disso, existem ainda alguns segmentos que não estão totalmente indexados. Para mim, este é um aspecto lamentável, pois significa que estes setores não estão participando e se integrando com outras áreas do mercado. A indexação é um meio de assegurar a valorização de ativos reais e garantir a estabilidade de todo o sistema financeiro, principalmente em momentos mais críticos.

O novo Governo e as novas medidas

Atualmente, no meu ponto de vista, a condição fundamental para a retomada do cresimento econômico no País é, exatamente, um choque fiscal, o qual deverá ocorrer durante a gestão do próximo Governo.

No início, quando a medida for tomada, haverá uma fase, questão de alguns meses, de recessão suportável. Para isso, a sociedade deverá estar preparada, pois essa decisão é realmente necessária para recolocar o Brasil rumo ao desenvolvimento.

No entanto, será preciso que os novos governantes tenham muita coragem para agir desta forma e até mesmo serem impopulares em relação ao impacto que um choque fiscal pode causar em toda a população. Mas, sem dúvida, assim pode se evitar que entremos em um processo hiperinflacionário, o que tornaria insustentável a situação de toda a sociedade brasileira.

De modo geral, será assim nos primeiros momentos do novo governo mas, mesmo diante de dificuldades, todos nós esperamos e prevemos um futuro auspicioso para o nosso País, principalmente pelo fato de ter superado momentos mais críticos.

Na minha opinião, apesar do aumento das taxas de investimentos neste segundo semestre, o PIB ainda crescerá aproximadamente 1% no ano de 1989, no entanto todos nós sabemos que, uma demanda aquecida não pode ser sustentada por muito tempo, principalmente com taxas de inflação, que já ultrapassou a marca dos 30% mensais.

Não há como negar que o Brasil está passando por uma profunda crise fiscal. Enquanto isso, as empresas privadas estão lucrativas e financeiramente equilibradas, mas, no entanto estão produzindo pouco em função das dificuldades pelas quais o Estado está atravessando.

Em síntese, é preciso que, ao invés de se auto-enganarem com teses neoliberais meramente ideológicas, as elites empresariais brasileiras passassem a pressionar o Estado. Assim, ele poderia ser saneado financeiramente, de modo a poder voltar a ser um agente regulador da economia. Esse é o papel fundamental do Estado em uma sociedade capitalista e sem essa atuação será muito difícil reorganizar o País e retomar o tão esperado crescimento econômico.

(*) Ex-Ministro da Economia

CALÇADÃO

ALMOÇO

-prefeito e atual secretário ustria e Comércio, Viana de ecebeu ontem no Hotel Beira a sua propriedade, membros rensa sergipana para o já tra- almoço de confraternização de ano. O principal prato ser- almoço foi a política, dando e a sucessão estadual. O rio que já teve seu nome lanara concorrer ao governo do disse que está a disposição do para concorrer a qualquer

IABA COM ABÓBORA

e os presentes o vereador Ro- Alexandre que mesmo não ornalista, disse que aproveita ão dos que fazem a imprensa em Sergipe para convida-los para participar hoje da tradicional jabá com abóbora, servido em sua residência. Segundo ele a "festa" será ecumênica, com a presença além de jornalistas, de políticos de todas as linhas ideológicas, desde a a direita até a esquerda.

DEFUNTO

O vereador afirmava que até o governador Antônio Carlos Valadares estará presente a sua jabá, quando foi questionado por um jornalista se defunto podia comer do prato. Sem entender o sentido da pergunta o jornalista explicou, que há três semanas numa manifestação de servidores públicos da qual Rosalvo Alexandre esteve a frente, foi feito o "enterro" do governandor Valadares, e como agora o vereador queria que ele participasse da festa, Rosalvo desconversou e não respondeu a pergunta.

"ARRUMAÇÃO" I

Políticos ligados ao ex-prefeito e atual vereador licenciado Jackson Barreto Estão fazendo uma "arrumação", visando levantar a moral do grupo político, desgastado com a participação de Barreto na Prefeitura de Aracaju, e a sua negativa de responder na Justiça pelos atos de corrupção denunciados pelo Tribunal de Contas e que levaram a intervenção do Estado no município no ano passado.

"ARRUMAÇÃO" II

Conforme os engenheiros dessa "Arrumação" política que pretende limpar o nome do grupo Jacksista na Sombra do Partido dos Trabalhadores-PT-, será formada uma frente de esquerda", para concorrer as eleições do próximo ano, com candidatos simbólicos para os cargos majoritários e formar uma bancada de "esquerda". Nessa "arrumação" Benedito Figueredo estaria praticamente eleito deputado federal, e elegeria de cinco a seis deputados estaduais, sendo eles: Jackson Barreto, José Almeida Lima, Rosalvo Alexandre, Marcelo Deda, Bosco Mendonça e um outro que obtivesse boa votação entre os demais partidos que formam a frente.

RESISTENCIA

Enquanto isso tudo é formado nos gabinetes de Jackson Barreto e Rosalvo Alexandre, os membros antigos do PT juntam munição para lutar contra uma possível coligação nesses termos. Segundo um membro do PT ontem no Calçadão, o nome do partido foi formado com muita luta no decorrer dos anos e não é agora que chegou a alto degrau, que políticos profissionais e carreristas com um passado não muito limpo, irão tomar de assalto o nome do partido para desenvolverem projetos pessoais.

DESCONTENTAMENTO

Vários servidores públicos estaduais irão terminar o ano sem dinheiro no bolso, tudo porque o governo do Estado, não pagou a folha do mês de dezembro. Ontem era grande a reclamação nas repartições públicas. No entanto esse não é o único motivo de descontentamento por parte dos servidores, pois eles não estão satisfeitos com a idéia de a partir de agora serem todos regidos por um regime único de trabalho. Os celetistas querem continuar sendo regidos pela CLT.

FECHADO

Amanhã estarão fechados todas as agências bancárias no País, quando será feito o balanço bancário. Em função disso, o movimento que já foi grande ontem, tende a aumentar ainda mais no dia de hoje. Espera-se que as gerâncias montem algum esquema para evitar o sofrimento dos clientes, principalmente dos mais pobres e que não têm uam conta "gorda" no Banco.

PLENÁRIO

ALMOÇO

O senador Albano Franco oferece almoço, hoje, no Rio de Janeiro, a jornalistas da área econômica, e com a participação de todos os presidentes de federações estaduais. O tom do discurso do senador, hoje, na Confederação Nacional da Indústria, aonde se realiza o encontro, será um novo chamamento para o entendimento nacional, a fim de evitar o caos e não haja mais salvação mesmo com a alternância do Poder que se dará em 15 de março próximo.

•º•

Durante o almoco, o senador Albano Franco vai divulgar a proposta da Confederação para um programa econômico de emergência, a partir de 15 de março: "é tempo de entregar os aneis e salvar os dedos", seria o pensamento de Albano, segundo especulação feita pelo analista econômico Joelmir Beting.

DECLARAÇÃO

Na véspera do dia em que ocorreu o seqüestro do empresário Abílio Diniz, o seu colega João Carlos Paes Mendonça recebia homenagens em Aracaju e dizia no Parque dos Coqueiros: "se é para viver no Brasil sem poder andar livremente, sem ter liberdade e conviver com seguranças por toda parte, prefiro trocar de País".

•º•

Sabe-se agora que ele integrava a relação de empresários que estava em poder dos seqüestradores, cujo dossiê vem sendo examinado minuciosamente pela Polícia.

AMBULÂNCIA

O governador Antônio Carlos Valadares está definindo o seu grupo político e tomando posições favoráveis àqueles que o acompanham nas decisões administrativas. Em Lagarto ele já optou por Rosendo Ribeiro e está rompido definitivamente com Arthur Reis e seu filho, deputado Jerônimo Reis. Agora ele está prestigiando Francisco Teles de Mendonça em Itabaiana, porque se sente hostilizado pelo grupo de José Queiroz. Tanto é que terça-feira passada recebeu em seu gabinete o deputado Chico de Miguel e lhe doou uma ambulância zero quilômetro, além de lher abrir as portas do Governo.

•º•

Em virtude disso e temendo uma ação do Governo em Itabaiana, pessoas ligadas ao deputado Djalma Lobo iniciaram uma operação "limpa tudo" na Merenda Escolar, levando todos os produtos do galpão da Diretoria Regional para uma garagem particular, a fim de serem distribuidos com amigos e correligionários do parlamentar.

CÂMARA

A Câmara Municipal continua em forte crise com a Prefeitura de Aracaju por causa de salários. Semana passada o prefeito deixou de fazer o pagamento dos vereadores para pagar o 13º salário dos servidores, agora ele está pagando aos parlamentares, mas não autorizou o pagamento do funcionalismo da Casa. O presidente José Félix está fazendo o seguinte: "só paga aos seus colegas quando Paixão também mandar pagar ao funcionalismo. E criou-se o impasse.

•º•

Ontem à tarde, os vereadores tinham horário marcado para um encontro com o prefeito, cujo objetivo era resolver a situação.

VIANA

O secretário da Indústria, Comércio e Turismo, ex-prefeito Viana de Assis, reuniu a imprensa, ontem, como faz todos os anos, para um almoço de confraternização. Foi no Hotel Beira Mar e o encontro teve o tom natural da descontração, que é uma das características das recepções oferecidas por Viana. Falou-se de tudo, sucessão estadual, eleições presidenciais, Governo Estadual, Governo Municipal e definições políticas para o futuro.

•º•

Viana ouviu mais do que falou e na hora de emitir alguma opinião preferia falar sobre o trabalho que vem realizando à frente da Indústria e Turismo, não deixando grandes brechas para percepção do seu projeto político. Ele é candidato em 1990, mas ainda prefere deixar as "águas rolarem sob a ponte para ver como fica o quadro no Estado", para então tomar sua decisão final.

JORGE

O vereador Jorge Araújo deixou claro, ontem, que não acredita em crise financeira no Município e justifica: "o prefeito Wellington Paixão deve estar sancionando o projeto de lei apresentado pelo seu líder na Câmara, vereador Mário Costa, que amplia o número de assessores parlamentares da Casa de 21 para 63, aumentando consideravelmente a folha de pagamento da Câmara.

•º•

E na Câmara há excesso de funcionários, que poderiam ser aproveitados nestas novas funções...

CONTA

O Partido Comunista Brasileiro (PCB), está recebendo doações, através da conta de nº 3303-9, do Banco Mercantil de Pernambuco, para construção de sua sede própria, em terreno que foi doado pelo empresário Joaquim Ribeiro, quando em vida. A sede fica no bairro Industrial. O primeiro depositante da conta foi o jornalista Nino Porto...

DONA MARIA

O vereador Rosalvo Alexandre esteve, ontem pela manhã, com a empresária Maria do Carmo Alves para convidá-la, ao lado do ministro, a participar da "jabá com abóbora" que oferece hoje à noite aos jornalistas. Passou alguns minutos em seu gabinete e deixou bem claro que vai trabalhar contra o entendimento entre o ex-prefeito Jackson barreto e João Alves Filho alegando lá as questões políticas e os equívocos cometidos durante eleições anteriores.

•º•

Dona Maria ouviu tudo absolutamente calada e só quebrou o seu silêncio quando Rosalvo se mostrou impaciente e pediu que ela emitisse alguma opinião sobre os seus argumentos: "Estou seguindo os conselhos que deram à mulher do presidente eleito, Roseane Mello: seja sempre bonita e sempre calada".

COM ALBANO

Rosalvo Alexandre participou do almoço de Viana com os jornalistas, aproveitando para convidar a todos para o "Jabá com abóbora" e insistiu na tese de que deve existir a divisão clara da esquerda e direita, e não se preocupou em integrar a chamada "esquerda light", justificando: "na verdade, nunca vou me indispor nem com Albano, nem com o João Alves, afinal apenas não temos afinidades ideológicas".

MUDANÇAS

Para anunciar que o governador Antônio Carlos Valadares fará mudanças no seu secretariado, a Assessoria de Imprensa do Olímpio Campos enviou matéria dizendo que "Quércia acompanha Valadares e troca secretariado", anexando uma xerox da notícia divulgada por jornais do Sul que diz o seguinte: "Quércia troca secretários em janeiro para fortalecer PMDB".

•º•

Na redação todos tentaram descobrir a relação que uma notícia tinha com a outra, já que Valadares trocará seus auxiliares por implicações eleitoreiras e não para "fortalecer o PFL". Na realidade as intenções de Valadares são bem mais meritórias que a do seu colega paulista, mas a assessoria quis mostrar que o "Governo de Sergipe age tal e qual o Governo de São Paulo"... É o fim.

CONVENÇÃO

O Partido dos Trabalhadores vai realizar em março próximo uma convenção para a nova Mesa Diretora Regional, quando também será feita uma avaliação mais ampla das eleições presidenciais e será traçado o primeiro projeto para a campanha de 1990.

•º•

Já no mês de fevereiro, o Partido dos Trabalhadores fará uma festa para comemorar os 10 anos de atividades, lembrando as lutas iniciais e o crescimento partidário. Uma comissão já foi escolhida para organizar o evento, que terá parte cultural, política e social.

MINISTRO

Quando foi informado do lançamento da candidatura do senador Albano do Prado Franco ao Governo do Estado, o ministro do Interior, João Alves Filho, fez pouco comentário: "é um direito dele", e evitou maiores referências. Os amigos de João o querem candidato e os de Albano não abre mão de ver o senador no Olímpio Campos. Um deputado federal do PFL acha que se o Governo Collor fracassar, leva com ele quem apoiou na campanha e diz: "estou preferindo primeiro ver o drama no palco".

•º•

De qualquer forma a turma do PFL ligada ao ministro está incentivando a João "ir para o pau", confiando que no segundo turno, em caso de uma derrota da esquerda, o ministro ficará com os votos de todo este pessoal: "além disso temos o apoio do governador Valadares que é do nosso partido".

ÁPICE

Mas na rádio Liberdade, onde deu uma longa entrevista, o governador Antônio Carlos Valadares considerou que o ápice do seu Governo seria fazer o acordão político em Sergipe, unindo o senador Albano Franco e o ministro João Alves Filho em uma mesma chapa.

•º•

Alguns amigos de João, reunidos no gabinete de uma empresa conhecida, comentaram sorrindo: "se o ápice de Valadares é fazer esta união, o seu Governo vai continuar sem nenhum ápice".

PROBLEMA

Os terminais rodoviários provocaram um forte desentendimento entre o vereador Jackson Barreto e o superintendente da SMTU, Bosco Mendonça, que se estende desde setembro passado. Segundo o próprio ex-prefeito, o terminal da Rodoviária Nova tinha sido prometido para controle da empresa Nossa Senhora da Graça pelo próprio prefeito, porque a Halley já tinha o terminal do Santos Dumont e a Progresso já tem o do Distrito Industrial e o da Rodoviária Velha.

•º•

Faltando apenas 4 dias para a inauguração - segundo ainda Jackson - o superintendente Bosco Mendonça "tirou da empresa Nossa Senhora da Graça para entregá-lo à Progresso". Foi aí que Jackson se dirigiu ao prefeito Wellington Paixão e perguntou: "é você ou Bosco que manda?", com isso conseguiu que fosse cumprida a promessa e o terminal da Rodoviária Nova ficou com a empresa Graça, que ele havia prometido. Depois de alguns recursos na Justiça entre as duas empresas, terminou mesmo ficando com a empresa defendida por Jackson. A vantagem de ficar com o terminal é porque o controle das passagens é mais efetivo.

DIOGENES BRAYNER

Dez anos de PT

O Partido dos Trabalhadores está preparando uma grande festa para comemorar apenas 10 anos de vida política, que cronologicamente equivale a uma criança que começa a despertar para o mundo. Apesar do tratamento pediátrico que se poderia dar a esta sigla de barbudinhos, ela já tem a experiência de um "senhor maduro", que de vez em quando precisa dos conselhos de um geriatra, para não ultrapassar as barreiras de sua "velhice precoce". Pois bem! Este partido de apenas 10 anos, que ainda titubeia entre definições e decisões, esteve bem mais próximo do Poder do que muitos outros partidos que, apesar de mudarem de sigla, permanecem com as suas mesmas características e propósitos há dezenas de anos. O Partido dos Trabalhadores, uma organização sectária que nasceu em fevereiro de 1980 como uma aventura de uma nova geração de políticos que não concordava com o arbítrio da ditadura, com as injustiças sociais, com o desnível entre patrão e trabalhador, e com a política implantada pelos generais, que beneficiava apenas as elites, foi se ampliando, conquistando seu espaço, adquirindo mandatos, colocando-se em posições estratégicas, até chegar a um disputadíssimo segundo turno nas eleições presidenciais, ameaçando, pela primeira vez na história da América do Sul, toda uma estrutura elitista montada para que o Poder permaneça sempre nas mãos de uma sociedade privilegiada por um contexto de costas, mas jamais dentro de um padrão de dignidade administrativa e intelectual.

•º•

Em Sergipe, o Partido dos Trabalhadores teve uma ascensão gradual, adquirindo forças a cada pleito que disputava. O primeiro, em 1982, os barbudinhos tinham duas opções: caminharem sozinhos na disputa pelo Governo do Estado, ou integrarem-se ao PMDB para formarem uma frente de combate ao PDS. Preferiram ir sós e lançaram Marcélio Bomfim candidato ao Governo, numa disputa desigual contra João Alves Filho e Gilvan Rocha, mas que já fazia tremular a sua estrela e mostravam disposição para enfrentarem campanhas eleitorais desfavoráveis. Em 1985, na disputa pela Prefeitura de Aracaju, o Partido dos Trabalhadores ainda tentou um entendimento com segmentos da esquerda, como foi o caso do PDT, que não topou o acordo porque só aceitava qualquer conversa desde que Carlos Ayres Britto fosse o candidato da coligação. Integrantes do PT tentaram uma união com Jackson Barreto, mas só fechariam qualquer acordo caso ele não aceitasse o apoio do então governador João Alves Filho. Como Jackson não abriu mão deste apoio, o PT lançou Marcelo Déda e partiu sozinho para a luta, conseguindo sair-se em segundo lugar no pleito, derrotando o ex-deputado federal Gilton Garcia, que era o candidato do PDS com apoio dos Francos. Foi uma vitória. Em 1986, com as eleições estaduais, o Partido dos Trabalhadores insistiu na formação de uma frente com PSB, PDT e PCB. O então prefeito Jackson Barreto voltou a ser procurado para um entendimento das esquerdas, mas só aceitaria participar se todos apoiassem Antônio Carlos Valadares para ser o sucessor de João Alves Filho, numa coligação que o PT considerou de "direita e conservadora". O Partido não abriu mão de sua coerência política no embate entre "esquerda e direita", saindo com Tânia Magno como candidata ao Governo. Uma candidatura suicida, evidentemente, mas que no final fez dois deputados estaduais, sendo o único partido de esquerda que conseguiu quadros na Assembléia Legislativa, enquanto os que se coligaram com PFL e PMDB não elegeram um só representante, numa comprovação de que eles estavam equivocados em "acompanhar o chamado canto da sereia".

•º•

Na realidade, em termos nacionais, o ano de 1986 foi muito bom para o PT, porque ele conseguiu se impor como partido forte em vários Estados, fazendo representações estaduais e federais em todo o País. Em 1989, com as eleições presidenciais, o Partido dos Trabalhadores se solidificou, cresceu assustadoramente e tem maior potencialidade de expansão no campo das esquerdas. Mesmo assim se mantém cauteloso, não pretende se precipitar em lançamento de candidaturas estaduais, e só vai discutir isso em abril ou maio: "não vamos marcar hora pelos relógios do senador Albano Franco, nem do ministro João Alves Filho, porque não competimos com o tempo. Nós sabemos fazer a hora", diz Marcelo Déda o deputado mais festejado do PT sergipano. Apesar do partido ter amadurecido com esta disputa de segundo turno, o deputado Marcelo Déda diz que "vamos nos reorganizar para a luta política e iniciar os debates com nomes de candidatos". Mas só em abril ou maio é que o PT deve fazer sua convenção, já com todo o estudo do Estado, além dos primeiros dados sobre o comportamento de Collor no Governo. O partido admite que vai procurar parceiros para esta caminhada, e os que estão em prioridades são do PC do B, PSDB, PDT, PCB e PV, porque estes têm muito mais afinidades com a programática e filosofia dos petistas. Na realidade, dentro do Partido dos Trabalhadores já há uma sondagem de caracteristicas partidárias, que não requer apenas a militância de esquerda, mas que aglutine o desejo das bases e reuna em seu favor setores sociais que tenham o mínimo de representatividade política no Estado. O candidato ao Governo sairá de um consenso das bases e pode ser até um nome que não pertença ao PT, mas que esteja comprometido com as metas de Governo, traçadas pelo partido. Neste ano novo, ao invés de comer muito pernil, peru, castanhas, queijos e frutas cristalizadas, o pessoal do Partido dos Trabalhadores terá em sua ceia com muita "cautela e caldo de galinha, que não fazem mal a ninguém".

Joelmir Beting

(Publicação simultânea com a FOLHA DE S. PAULO)

SOBREVIVER É PRECISO

Estamos cavalgando a virada do ano, da década, do regime. O Governo de transição chega ao fim como começou: com o pé esquerdo. Na avaliação da maioria da população, a medida da derrota do Governo Sarney está, não no processo bem sucedido da abertura política, mas no projeto mal conduzido da reforma econômica.

Inflação de 55 por cento ao mês, índice anualizado superior a 1.000 por cento, passou sobre o cadáver de três congelamentos sucessivos de preços e salários. E ignorou dois decretos de desindexação da economia. Ainda assim inflação reprimida, porque hospedando atraso tarifário e sangria cambial.

Na administração da economia em transe, a nova República funcionou como máquina de enxugar gelo. Pois o gelo acabou. Só lhe restou monitorar juros no alto (e em alta) para desligar a contagem regressiva da hiperinflação. Hiper que começaria pelo abandono da moeda remanescente, a única que nos resta.

GASTOS LIVRES

O Governo Sarney instalou-se com crédito total para cumprir ao pé da verba o primeiro mandamento de Tancredo Neves: o choque fiscal. Sob o grito de guerra do "é proibido gastar", a nova República comprometeu-se a dar uma descarga sanitária no setor público perdulário e insolvente. Ficou na promessa. Ou seja: não puxou a tomada da geratriz da inflação e da dívida.

Políticos e burocratas unidos não foram vencidos. O ajuste das contas públicas vai ficar para os anos 90. Uma cirurgia sem anestesia.

PUNIÇÃO POLÍTICA

Máquina de enxugar gelo, a nova República, ficou sem gelo. O desencanto coletivo estourou nas urnas presidenciais. O Governo Sarney vai para o "guiness book": viu-se na raia da sucessão sem candidato e sem partido. E os partidos no Governo, o PMDB e o PFL, foram destroçados no primeiro turno. Tomaram uma surra expiatória numa eleição vencida por um candidato sem partido.

Esfolado pela crise social, um eleitorado maciço, do tamanho de 56 por cento da população, acabou votando contra governos, partidos e políticos. Um expurgo digno da democracia afluente.

REFLEXÃO DO DIA

"Em três meses, quero deixar a esquerda perplexa e a direita exaltada".

De Fernando Collor, presidente eleito.

JOGO SEM REGRAS

A bordo do populismo econômico, o Brasil quase pulou 50 anos em cinco, na observação do ministeriavel José Serra. A infra-estrutura está na lona: transportes, energia, telecomunicações, educação, saúde, Previdência, habitação. As estatais estão descapitalizadas e o setor privado refugiou-se na poupança indexada.

E não é para menos: não há regras do jogo. José Serra escreveu o dossiê da instabilidade nos anos 80. Variáveis-chave da economia foram alteradas nada menos de 500 vezes: câmbio, preços, salários, juros, tributos e correção monetária.

O LADO BOM

Década perdida? Nem tanto, suspira José Serra, exibindo o lado bom da maçã verde-amarela: completamos o processo de substituição de importações e inauguramos um ciclo bucaneiro de promoção de exportações. Com isso, acumulamos nos últimos seis anos um saldo do portentoso de US$ 74 bilhões. As empresas privadas souberam "ecolojar-se" na economia hostil da. Elas fecham a década com apreciável índice de capitalização. E recuperamos, no leito da nova Constituição, um orçamento nacional digno do nome.

SECOS & MOLHADOS

1. Para as estatais, o presidente eleito acena com tarifas e tarefas: tarifas justas e tarefas certas. Um choque administrativo.

•••••••••••

2. Tarifas devem sancionar custos, avisa Collor. Porém, custos enxutos, com grau mínimo de desperdício. Ou grau máximo de produtividade.

•••••••••••

3. Para as funções de Governo, o presidente eleito promete uma reforma administrativa dentro das autarquias e repartições.

•••••••••••

4. Reclassificação de cargos e funções, se bem executada, desvendaria um escândalo: o tamanho do empreguismo na máquina federal.

•••••••••••

5. Tancredo Neves prometeu tudo isso em janeiro de 1985. Fernando Collor retoma o discurso em dezembro de 1989. Será?

6. Outra promessa, em tom de ameaça: guerra sem quartel contra sonegadores de tributos federais e de encargos sociais.

•••••••••••

7. Estimativas palacianas dão frio na espinha: 54 por cento dos impostos gerados não estão sendo recolhidos. Na maioria, nem cobrados.

•••••••••••

8. Presidente da Abinee, o empresário Paulo Vellinho traz à tona no debate nacional: é preciso modernizar também o setor privado.

•••••••••••

9. Paulo Vellinho não chama por menos: "a modernização do setor público passa pelo enxugo do capitalismo cartorial".

•••••••••••

10. Controle social de cartórios é a proposta polêmica de Paulo Vellinho. Detalhar sua viabilidade hospeda grandes fornecedores do Governo, especialmente no setor elétrico.

TV HOJE

07:15h. Padrão a Cores
07:30h. Jornal Aperipê Bom Dia
08:00h. Cataventо
08:15h. Qualificação Profissional
08:30h. Telecurso 1º Grau
08:45h. Telecurso 2º Grau
09:00h. Viver
09:30h. Sem Censura
10:30h. I Love You
11:00h. Documentários
11:30h. Diário dos Três Poderes
12:00h. Jornal Rede Brasil Tarde
12:30h. Abrindo o Jogo
14:10h. Revistinha
15:00h. I Love You
15:30h. Viver
16:00h. Sem Censura
19:05h. Especial Rede
20:05h. Tempo de Esporte
21:40h. Jornal Visual
21:45h. Jornal Rede Brasil Noite
22:45h. Vídeoteca Aperipê
22:50h. Documentários Especiais
23:40h. Cinquenta e Quatro Minutos
00:40h. Encerramento da Emissora

06:30h. Telecurso 1º Grau
06:45h. Telecurso 2º Grau
07:00h. Bom Dia Brasil
07:30h. Bom Dia Sergipe
08:00h. Xou da Xuxa
12:45h. Sergipe Notícias 1ª Edição
13:00h. Globo Esporte
13:05h. Jornal Hoje
13:25h. Vale a Pena Ver de Novo Brega & Chique
14:50h. Sessão da Tarde - Quando as Metralhadoras Cospem
16:50h. Sessão Aventura - Que Rei Sou Eu?
17:55h. O Sexo dos Anjos
18:50h. Top Model
19:45h. Sergipe Notícias
20:00h. Jornal Nacional
20:30h. Tieta
21:30h. Globo de Ouro
22:30h. Minissérie
23:30h. Jornal da Globo
00:00h. Festival de Sucessos - Quem Salvará Nossas Crianças

06:40h. L B V
06:45h. TV Educativa
07:00h. Mãos Mágicas
07:15h. TJ Manhã
07:30h. Show da Simony
08:30h. Ora du Kapeta
10:30h. Do Ré Mi Fá Só Lá Si c/ Mariane
12:20h. Chaves
12:45h. Atalaia Nos Esportes
13:20h. Bozo
16:00h. Show Maravilha
18:05h. Flash TJ Brasil
18:15h. Chaves
18:34h. Jornal da Cidade
18:57h. Economia Popular c/Tamer
19:00h. TJ Brasil
19:40h. Cortina de Vidro
20:30h. O Homem que Veio do Céu
21:30h. A Praça é Nossa
22:30h. Miami Vice
23:30h. Jô Soares Onze e Meia
01:00h. TJ Noite
01:30h. Perfil

06:45h. Programação Educativa
07:00h. Jornal Rio
07:30h. Brasília 07:30hs.
08:00h. Cometa Alegria
12:00h. Manchete Esportiva - 1º Tempo
12:30h. Jornal da Manchete Edição da Tarde
13:00h. Mulher 90
15:00h. O Homem Invisível
16:00h. Clube da Criança
19:30h. Repórter Jornal
20:00h. Manchete Esportiva - 2º Tempo
20:30h. Jornal da Manchete - 1ª Edição
21:30h. Novela Kananga do Japão
22:30h. Especial
23:30h. Momento Econômico
23:50h. Jornal da Manchete - 2ª Edição

NOVELAS

...possessa por ter sido desmascarada. Aracão que ela já perdeu a aposta e vai embora. ...à casa de Isabela com um ar estranho e ...bem que ele está ficando louco. Gigi avisa ...que vai reagir quando achar algo errado e ...que escolher entre ela e a mãe. Diogo, ir... procura Leonor, mas Ruth o manda em... diz ao pai que vai se mudar e ele avisa que ... sustentá-la. Franciscquinha conta a Vera ... e Leonor marcaram o casamento.

...dorme com Marisa em sua casa. Jane conta ...Olívia vai chegar. Ele vai recebê-la e explica que ir a São Paulo fazer uns exames. Ma... trabalhar na boate. Saldanha e Carla levam ... para casa. Ela se declara a Gaspar, ...mas ele não entende. Naná desmaia. ... a todos que Florinda virá ao Rio. Lennon ... Ringo fugiu de casa. Grilo convida Lucas ... boate onde está Magali. Gaspar vai buscar ... casa de Alex, mas ele se recusa a voltar.

...ca de sua ajuda, Helena exige negociar com ... que deseja. Silvana pede desculpas a Lau... comenta com Dário que Rosalvo mandou ... praça e a igreja. O coronel e seus capangas ...culada de volta para a fazenda à força. Ben... e resolve contar aos seus amigos. Helena ...pedir Ascânio de ir embora, mas não conse... coronel manda prender Imaculada no quarto do ... a sua aula. Bentinho conta o que viu e Ri... a cavalo para salvar Imaculada.

CHUVISCOS

• **Luiz Adelmo** está se dividindo entre a **Art News**, sua loja de decoração, e os preparativos para o **Réveillon** do **Hotel Parque dos Coqueiros**, que promete ser o melhor de Sergipe.

• **Cristina Souza** está encantada com o namorado, **Celso Chinem**, um nissei, de São Paulo. Ele vem passar o **Réveillon** em Aracaju.

• **Lúcia e José Severino**, juntamente com os filhos André e Luciana, receberam parentes e amigos no último Natal, inaugurando a nova residência na Praia do Mosqueiro. Foi uma reunião das mais movimentadas, que entrou pela madrugada, onde estiveram os casais Rúbia/Elsio, Maria das Graças/Milton, Ana Lúcia/Marlúcio, Nilde/José Salete e Elza/Luduvice José.

• **Mário Brito**, Assessor Jurídico da Secretaria de Estado da Administraçãom irá passar o Réveillon no Hotel Quatro Rodas de Salvador.

• **Lígia, Cláudia e Patrícia Pereira**, estavam no **Cantuá**, sábado passado, acompanhadas por amigos. Todos elogiaram a voz e o repertório de **Suzana**.

• Os moradores do **Solar Dumont** têm uma das vistas parciais mais bonitas de Aracaju. Tive oportunidade de observar e fiquei mais encantado com a nossa Aracaju.

• Um ano novo e uma nova década estão surgindo. Com eles, a renovação de esperanças de um mundo mais humano e justo. Cada pessoa precisa se conscientizar de que tudo depende de nós. Para a nossa redenção financeira e a do País requer que cada um de nós conjugue o verbo participar, para que a divisão seja justa e solidária. Faça uma reflexão!

• Alô, **Adauto Machado**! Uma Feliz Década para você! Continuem sempre assim, honesto, em comunhão com a verdadeira arte que enobrece a nossa alma.

• **Sérgio Garcia**, Comodoro do **Iate Clube de Aracaju**, justificou a contratação de Auvanildo e Sua Banda para o **Réveillon** do Clube, devido a exigência de um grande grupo de associados. Ele teceu muitos elogios à qualidade musical do conjunto contratado.

• A **FM Atalaia** tem dado um show de boa qualidade musical. Comentam que a emissora é a que mais obedece aos padrões das melhores do País.

Pedrinho Barreto

Suely e Arnaldo Federico ladeados pelos filhos, Antônio Augusto, Andréa e Simone, durante a festa de aniversário de Andréa. (Foto Wellington Barreto).

FORA DAQUI

A Rede de **Hotéis Quatro Rodas**, mantendo a sua tradição do **Réveillon**, promove nesta virada de década, nos seus hotéis, sensacionais festas brindando a entrada do Ano Novo e da Nova Década.

*****

O **Hotel Quatro Rodas**, de **Salvador**, confraterniza-se com os Deuses do Olimpio - com decoração de Murilo Santiago, nas cores branco e dourado, reviverá a glória do Monte Olimpo e seus Deuses. A festa será vivida, como nos anos anteriores, à beira da piscina, com exibição de um moderno sistema de laser multicolorido, show pirotécnico e apresentação da Orquestra/Banda Ademar e Furta Cor.

*****

O **Hotel Quatro Rodas**, de **Olinda**, inspirado na Amazônia, cria uma decoração ecológica, tropical, cheia de harmonia e paz, brindando 1990 com a Magia Amazônica. Com decoração também de Murilo Santiago e Orquestra de Guedes Peixoto, a área da piscina se transformará num verdadeiro paraíso ecológico.

*****

Já o **Hotel Quatro Rodas**, de **São Luís**, homenageia 1990 com o tema "Alcântara - Magia e Cosmo". Com uma decoração branca e prata, show pirotécnico e cascata de fogos, inicialmente os convidados brindarão na área da piscina, se deslocando para os salões Victor e La Touche, onde a decoração cria a Alcântara do futuro - cercada de foquetes e satélites.

*****

É possível que você não encontre reservas nos hotéis, mas quem sabe, poderá encontrar "entrada" para as festas de Réveillon. Maiores informações nos próprios hotéis. Telefones: Salvador (071) 2499611 - Olinda (082) 4312955 - São Luiz (098) 2270244.

BANCOS

Como acontece todos os anos, os bancos, no último dia útil do ano, não abrem suas portas para atendimento aos clientes. O expediente ser interno, para balanço. Portanto, fique atento: você só tem até hoje para efetuar suas operações bancárias. Ou então espere até o dia 2 de janeiro de 1990.

MENINOS DE RUA

A **Fundese** e a **Prefeitura Municipal de São Cristovão** estarão promovendo hoje, a partir das 11 horas, no Parque Gov. João Alves Filho (antiga Bica de São Cristovão), a Festa de Confraternização da criançada do projeto **Meninos de Rua**.

*****

Serão mais de 250 crianças que serão brindadas com um dia de lazer, distribuição de brinquedos, e um churrasco oferecido pela Todeschine do Brasil.

*****

A **Fundese** colocou dois ônibus à disposição das famílias dos **Meninos de Rua**, para que compareçam à Festa de Confraternização. O ônibus sai da sede da **Fundese**.

*****

O Prefeito de São Cristovão, **Lauro Rocha**, a Presidente da **Fundese**, **Vera Siqueira**, e a Assistente Social **Graça Menezes** estão cuidando de todos os detalhes para que, a criançada carente tenha um dia de muita alegria.

AMOROSA

Amorosa Ossacipp, cantora, hoje, à noite irá nos mostrar todo o seu potencial artístico, cantando, dançando e interpretando textos de autores famosos, além de também exibir seus dotes como instrumentista.

*****

O show "Amorosa Iluminada" terá início hoje, às 21 horas, no Teatro Athoneu, e será reprisado amanhã.

FILMES NA TV

CANAL 4 - 14:20H

QUANDO AS METRALHADORAS COSPEM

Título Original: **Bugsy Malone**
Produção: Inglaterra, 1976
Direção: Alan Parker
Com: Scott Bagio, Jodie Foster, Florrie Dugger, John Cassiddi, Martin Lev.

Uma ideia que deu certo, já que o filme fez sucesso: misturar o gangsterismo clássico com o pastelão, o sentimento por excelência adulto da morte, com atores recém entrados na adolescência. Mas a estréia de Alan Parker no longa-metragem faz desse encontro de contrários sua força e seu limite. Vale a pena ser visto.

CANAL 4 - 23:30H

QUEM SALVARÁ NOSSAS CRIANÇAS

Título Original: **Who'll Save Our Children?**
Produção: EUA, 1978
Direção: George Schaffer
Com: Shirley Jones, Len Cariou, Cassie Yates, David Schott, Conchita Ferrel.

Casal sem filhos (Jones e Cariou) recebe em seu rancho duas crianças abandonadas pelos pais. Após algum tempo decidem adotá-los, mas aí os pais verdadeiros entram em cena e exigem a guarda das crianças. Feito para a TV. 100 min.

HOROSCOPO

CARNEIRO

(21/03 a 20/04)

Agora já que Vênus, o planeta da afetividade, passa a transitar por Aquário, onde facilita os relacionamentos de amizade e convida à vida em grupo. Você tende a contar com a simpatia e o apoio de pessoas muito realizadoras e poderá avançar com maior segurança para o futuro.

TOURO

(21/04 a 20/05)

Seu planeta Vênus, que é associado à orixá Oxum da mitologia afro, entrou em Aquário às 2h55 de hoje, fazendo com que o sucesso esteja mais do que nunca ao seu alcance. Está se iniciando para você uma fase de maior projeção, em que você poderá conquistar uma melhor posição social e profissionalmente.

GÊMEOS

(21/05 a 20/06)

A partir de hoje Vênus, o astro que governa o amor, passa a vibrar de modo positivo para o seu Sol natal, possibilitando que você exerça seu lado mais doce e afetuoso. As viagens estarão beneficiadas e sua vida afetiva tende a entrar numa fase bem mais curtida. Solte-se.

CÂNCER

(21/06 a 21/07)

A nova posição venusiana dá maior profundidade aos seus sentimentos e permite que você analise com objetividade a vida afetiva. Você está em condições de perceber melhor suas próprias fraquezas e imperfeições e poderá eliminar atitudes ou condicionamentos indesejáveis. Libere a sensualidade.

LEÃO

(22/07 a 22/08)

Agora Vênus passa a transitar pelo signo oposto e complementar ao seu, tornando suas relações pessoais muito mais curtidas. Você tende a adotar uma postura mais cooperativa em relação aos outros, e também poderá contar com a boa vontade alheia. Astral de equilíbrio no terreno amoroso.

VIRGEM

(23/08 a 22/09)

O trânsito de Vênus agora se dá sobre o seu setor da saúde, aconselhando você a não se deixar levar pela gula nem pelos excessos alimentares. Adote uma dieta natural, rica em frutas, líquidos, fibras e vegetais, e mantenha seu organismo equilibrado. Seja tolerante com seu par.

BALANÇA

(23/09 a 22/10)

Está se iniciando uma fase particularmente gratificante em sua vida, pois às 2h55 de hoje seu planeta-guia, Vênus, ingressou em Aquário, sua casa da alegria e do amor, elevando seu astral. A vida amorosa é a mais beneficiada e, se você está só, poderá até se apaixonar, especialmente se nasceu em torno das seis horas.

ESCORPIAO

(23/10 a 21/11)

O fato do planeta Vênus, que representa a Pequena Fortuna, estar transitando pelo seu signo de concepção, Aquário, possibilita que você passe a se entender melhor com os familiares. O momento é ideal para você adotar uma postura diplomática e tentar superar os mal-entendidos.

SAGITÁRIO

(22/11 a 21/12)

Seu contato com parentes, vizinhos e com seu ambiente tende a se mostrar mais fluido a partir de agora, graças a Vênus, que estimula seu lado mais cortês. As atividades artísticas e culturais tendem a atrair ainda mais sua atenção e curiosidade e se mostrarão especialmente gratificantes.

CAPRICÓRNIO

(22/12 a 20/01)

O planeta Vênus acaba de deixar o seu signo, e passa a transitar por Aquário, o seu setor da matéria, acentuando a capacidade de realização e execução. O momento é excelente para você atuar no sentido de incrementar rendimentos e se estabilizar concretamente.

AQUARIO

(21/01 a 19/02)

Como acontece uma vez por ano, às 2h55, Vênus, o planeta do amor e da estética, entrou em seu signo, onde estará até 16 de janeiro, estimulando seu lado mais demonstrativo, além de lhe dar muito bom gosto. O momento é propício para você cuidar do visual, se embelezar e melhorar sua imagem.

PEIXES

(20/02 a 20/03)

Agora Vênus está passando pelo signo anterior ao seu, e aconselha você a não se envolver em situações nebulosas no terreno amoroso. Não se iluda, mantenha o senso de realidade e procure ver a pessoa amada como ela realmente é, para não alimentar expectativas nem sofrer decepções.

ZONA FRANCA

ANTONIO VALADÃO

EXECUTIVA DA ASSOBRASC

As associadas da Assobrasc - Associação Brasileira dos Concessionários Scania, reunidas em assembléia no último dia 30 de novembro, elegeram a Diretoria Executiva da Entidade para o biênio 90/91.

A nova diretoria está assim constituída:

Presidente: Valdir Lary Tregansin - Brasdiesel - Caixias do Sul - RS

Vice-Presidente: Eriodes João Batistella - Organizações Battistella - São Paulo - SP

Vice-Presidente: Henrique Brandão Menezes - Grupo Samam - Aracaju-SE

Diretores: Olavo Pacheco Silveira - Transcam - Bauru - SP.

Delso Teixeira Mendes Júnior - Grupo Teixeira Mendes -Rio de Janeiro - RJ

Orlando Rodrigues da Cunha Neto - Vepesa - Brasília - DF

A posse da nova diretoria está marcada para o início de janeiro de 1990.

MINI-FORNOS

O mini-forno elétrico brasileiro de uso doméstico está fazendo 18 anos. Para comemorar, a Eco Utilidades Domésticas, empresa que introduziu este eletrodoméstico no país, acaba de lançar um novo modelo no mercado - o Breakfast.

A exemplo do primeiro forno que fabricou, este novo modelo também é de concepção bastante simples e destinado às pessoas que não têm muito tempo a perder na cozinha. É indicado para o preparo de pratos rápidos e simples. Tem capacidade para fazer de uma só vez quatro sanduíches grandes, ou um frango inteiro cortado, ou ainda um bolo para três pessoas.

Possui duas resistências blindadas e, ao contrário dos outros fornos automáticos que têm dois geradores de calor (superior e inferior), o Breakfast tem apenas um, o que torna muito mais simples sua operação. Sua temperatura vai de zero a 350 graus, controlada por um termostato economizador de energia: atingida a temperatura, o forno se desliga automaticamente, voltando a religar-se quando começa a perder calor. Este forno também é indicado, dentre outras funções, para descongelar, cozinhar, assar e grelhar alimentos. Acompanha uma bandeja e uma grelha de inox e tem a tampa do fundo removível para facilitar a limpeza. Tem dois anos de garantia e está sendo colocado em lojas e magazines de todo o país.

POLAROID PROFISSIONAL

Atuando há 15 anos no mercado brasileiro de fotografia instantânea, a Polaroid do Brasil está aumentando seus investimentos no setor da fotografia profissional, responsável por aproximadamente 80% de suas atividades no país.

Para tanto, vem implementando programas de desenvolvimento de novos produtos em conjunto com fabricantes nacionais e internacionais de equipamentos fotográficos.

Através desses programas a empresa lança no país o "Studio Express", uma atividade mundial da Polaroid Corporation, para o serviço de venda de fotos para documentos, mercado que movimenta cerca de US$ 70 milhões representados por 35 milhões de fotos produzidas anualmente.

Ampliando sua participação neste mercado, a companhia introduz um novo produto: a Câmara Lupa, que através de suas 6 objetivas permite obter 6 fotos 3x4, numa única chapa de filme instantâneo à cores.

Com mais essa iniciativa, a Polaroid do Brasil, reforça sua intenção em trazer tecnologia de ponta a custo acessível, para o benefício do usuário.

ALIMENTAÇÃO

Nunca como agora foi tão clara a consciência de que a alimentação é um dos fatores fundamentais para a manutenção da saúde e uma das defesas contra problemas cardíacos.

A Van Den Bergh & Clayton sempre se colocou na posição de vanguarda na área de pesquisa de produtos saudáveis e de alta qualidade e uma das provas dessa estratégia foi o lançamento da margarina Becel em 1973, com o diferencial de possuir em sua composição o maior índice de óleos poli-insaturados em relação as outras margarinas do mercado.

As gorduras ou óleos - poli-insaturados auxiliam no controle do colesterol, ao contrário, das gorduras saturadas que consumidas em excesso podem provocar problemas cardíacos.

A margarina Becel vem tendo um aumento considerável de consumo nas áras urbanas. Em função disto sua estratégia de marketing foi revitalizada, com o replanejamento da distribuição, apresentação do produto em embalagem mais "clean", e mais ainda, com uma nova campanha de propaganda, que posiciona Becel como uma autoridade em assuntos do coração, produzida pela Lintas para revistas de grande circulação.

A comunicação permanente entre Becel e seus consumidores é feita pelo CIB - Centro de Informações Becel, e vem sendo incrementada através da edição de novos folhetos para consumidores leigos e médicos, como por exemplo: o folheto "Vida Saudável" que aborda condutas de vida sadia, o que é gordura e como evitá-la, esclarece questões sobre colesterol, stress e hipertensão.

Sinistro de Transporte
Vistoria por empresas especializada

O Seguro Transporte pode vir a ser hoje um ramo em franca ascenção dentro do mercado nacional de seguros, uma vez que o Brasil detém o vergonhoso recorde mundial de acidentes de trânsito, o que, inegavelmente, aumenta de forma considerável os riscos de ocorrência de sinistros.

Diante deste panorama pouco animador, algumas seguradoras mantêm contacto direto com firmas especializadas em socorro e salvamento de mercadorias transportadas.

Ao ocorrer um sinistro envolvendo cargas transportadas, o segurado deve comunicar sua seguradora. Esta, de imediato, através de seus plantonistas vai determinar qual vistoriador se encontra mais próximo do local, e que irá representá-la na ocorrência, acionando-o através de telefone ou telex. Em alguns casos, muito raros, o próprio segurado contacta um vistoriador de sua confiança, por telefone, telex ou até mesmo "bip", efetua-se o salvamento e, posteriormente expede-se um comunicado à seguradora informando o ocorrido.

Neste momento, entra em cena a figura do Comissário de Avarias, funcionário da empresa vistoriadora e responsável pela regulação do sinistro, ou seja, apuração das causas e danos decorridos do mesmo. Trata-se de um profissional instruído e credenciado pela FENASEG (Federação Nacional de Seguros), que possui certos conhecimentos teóricos, principalmente na área de liquidação de sinistros, e que vai trabalhar também no salvamento da carga. Para tanto, não é necessária nenhuma outra formação técnica especifica compensada pela necessidade de muita responsabilidade e discernimento. Sua função primordial é a de providenciar socorro (caminhões, guinchos, ajudantes para carregar a mercadoria, vigias) e, proceder a vistoria da carga: apurar como e porque ocorreu o acidente, verificar os danos (perdas humanas e materiais) e então, preencher o **laudo de vistoria,** documento que contém, passo a passo, a ocorrência do sinistro, depoimentos de pessoas envolvidas, causas e implicações e as avarias detectadas na carga. Este documento pode ser acompanhado por fotografias feitas no local do acidente.

"O Comissário de Avarias é um camarada experiente de vida e de muito bom senso... por algumas horas ele tem que dominar a situação", é o que explica o Gerente de Área de Sinistro de Transportes da empresa vistoriadora PERFIL Assessoria Técnica de Seguros, Carlos Alberto do Nascimento, que também já teve seus dias de comissário. "Muitas vezes, o sujeito tem que viajar quatrocentos quilômetros até o local de um sinistro, chovendo, sem saber ao certo o que vai encontrar lá", diz.

Às vezes, o segurado, dono da transportadora, comparece a área do sinistro e leva consigo todo o equipamento necessário para o salvamento, isto pode facilitar o trabalho do vistoriador, neste caso, ele apenas assiste ao socorro da carga evitando, inclusive, saques, ocorrência freqüente em acidentes rodoviários. Por outro, se o segurado não vai ao local, o vistoriador deve tomar todas as providências sozinho, e então o tempo médio para apuração, desde o salvamento até a determinação dos prejuízos, que pode ser de até três dias.

Vistoriada a carga, ela pode seguir viagem até seu destino ou retornar à sua origem, dependendo da determinação do vistoriador. No segundo caso, o transportador indeniza o cliente (comprador) do valor da carga e, posteriormente, é reembolsado pela seguradora.

Se o laudo de vistoria acusar perda total da mercadoria, esta torna-se posse da seguradora como salvado e seu valor é ressarcido ao segurado.

Há casos muito específicos, conforme afirma Carlos, como em sinistros envolvendo mercadorias pereciveis, quando o vistoriador determina que sejam devolvidas ao fabricante. Este irá verificar se não houve alteração na composição do produto. Caso a seguradora tenha alguma dúvida quanto à apuração efetuada, pode contratar um perito químico que vai determinar se a mercadoria está realmente deteriorada ou se o percentual de depreciação é o que o segurado afirma. Também o próprio segurado, quando conhece a mercadoria, pode dar este tipo de avaliação, neste caso, as conseqüências passam a ser de sua inteira responsabilidade.

Outro caso é se a mercadoria apresenta, no seu destino, pequenas avarias. Primeiramente, o vistoriador se atém à embalagem externa da mercadoria, se esta não possui nenhuma irregularidade e ainda assim, o produto apresentar avarias, o vistoriador é levado a crer que o defeito seja decorrente de deficiências internas na embalagem, ou ainda, da própria origem.

Carlos Alberto do Nascimento, gerente da Perfil, Assessoria técnica de seguros

Procedimentos básicos para a vistoria de cargas sinistradas. Informações que o utendente plantonista deve passar ao vistoriador.

Acidentes rodoviários (danos à carga transportada)

Solicitar ao segurado ou motoristas as seguintes informações:

- *nome da transportadora;*
- *tipo de mercadoria transportada;*
- *valor de carga e quantidade;*
- *número da nota fiscal;*
- *conhecimento rodoviário ou manifesto;*
- *dados do veículo acidentado (placa, cor, modelo, ano);*
- *pontos do acidente (estado, município, rodovia, kilometragem, etc);*
- *pontos de referência do local do acidente;*
- *data, hora, e característica do acidente (tombamento, colisão, outros).*

Roubo total da carga

Solicitar ao segurado ou motorista as seguintes informações:

- *nome da transportadora;*
- *tipo de mercadoria;*
- *quantidade transportada e valor de carga;*
- *número da nota fiscal;*
- *conhecimento rodoviário ou manifesto;*
- *local do roubo;*
- *data e hora do roubo;*
- *telefone para contato.*

Roubo parcial de carga

Solicitar ao segurado ou motorista as seguintes informações:

- *nome da transportadora;*
- *tipo de mercadoria;*
- *quantidade transportada e valor de carga;*
- *número da nota fiscal;*
- *conhecimento rodoviário ou manifesto;*
- *quantidade de mercadoria furtada;*
- *local do roubo;*
- *telefone para contato;*
- *local para vistoria.*

Solicitar ao informante (ou motorista) que, [illegible] a chegada do vistoriador, dirija-se à delegacia [illegible] próxima para efetuar o registro de ocorrência.

Em caso de roubo total de carga, do comprador com o motorista a própria transportadora deve entrar em contato com o Departamento de Transportes Setor de Sinistro para informar o ocorrido.

Vistoria prévia de importações

Em importações é efetuada, quando da ocasião do embarque da mercadoria, uma vistoria prévia que determina em que condições a carga deixa o país de origem.

Para o caso de transporte marítimo, do embarque até o atracamento do navio, decorrem pelo menos trinta dias de viagem. Efetuada a descarga, o depositário da mercadoria, em São Paulo, a Cia. DOCAS do Estado de São paulo, lavra um **termo de avarias**, anotando todos os indícios externos de danos que a carga possa conter (embalagens amassadas, rasgadas) afim de se isentar da responsabilidade por problemas ocorridos durante o transporte.

Sendo anotados muitos indícios de danos, o segurado, conforme condições da apólice, tem o direito de requerer uma **vistoria oficial** que será efetuada ou não, de acordo com parecer do vistoriador da Cia. de Seguros. Na maioria dos casos, ele determina que a vistoria não é necessária, uma vez que se verifica que não existem [illegible] mente danos ou ainda, que [illegible] tentes não ultrapassam a [illegible] franquia. Esta determinação [illegible] malizada através de laudo [illegible] co e a mercadoria segue [illegible]

Ainda dentro do processo [illegible] portação, pode ocorrer um [illegible] so complementar, o transporte [illegible] doviário. Se, ao final deste [illegible] so a carga conter avarias [illegible] detectadas ou, agravamento [illegible] existentes o segurado é [illegible] por um vistoriador de [illegible] a convocar, formalmente [illegible] de uma **carta protesto** [illegible] tador rodoviário para [illegible] sista uma nova vistoria [illegible] terminada sua culpa [illegible] ra paga os prejuízos [illegible] junto à transportadora.

"Uma coisa deve ficar [illegible] vistoria oficial é um [illegible] feito para que o país não [illegible] impostos relativos a uma [illegible] ria danificada e em [illegible] como ele determina [illegible] dades de quem deve pagar [illegible] posto perdido, a seguradora [illegible] te mesmo laudo para [illegible] seja da DOCAS ou do [illegible] dor marítimo", finaliza [illegible] cimento.

GAZETA DE SERGIPE

ARACAJU, SEXTA-FEIRA 29 DE DEZEMBRO DE 1989

Fundador: Orlando Dantas

ANO XXXIV, Nº 9.345, NCZ$ 3,0

Valadares denuncia chantagem para desmoralizar seu Governo

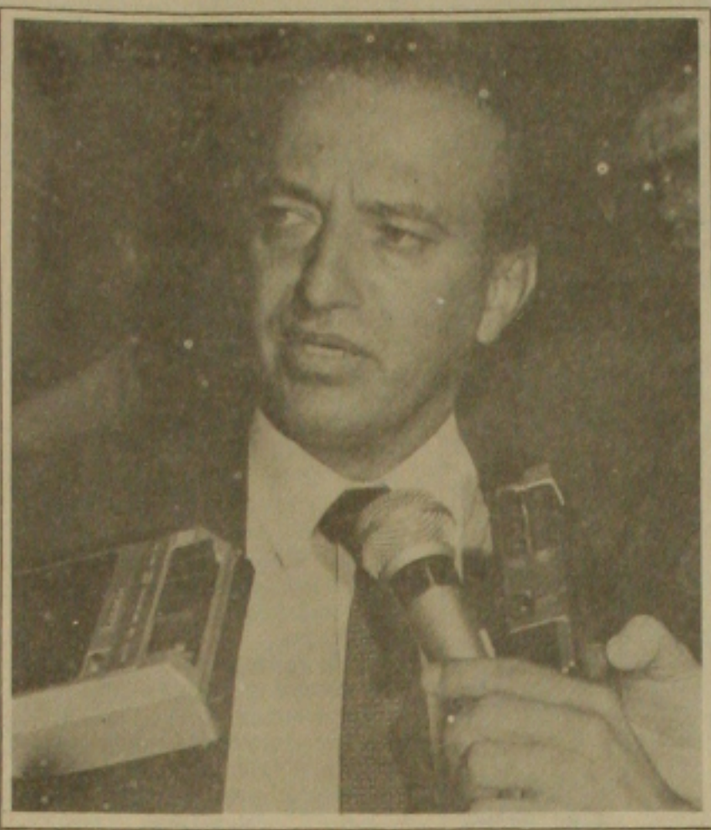

Valadares: campanha desmoralizadora interessa aos derrotados na eleição presidencial.

Diante das críticas que tem recebido e da polêmica criada a partir do envio à Assembléia Legislativa, do projeto de lei que regulamenta a contratação de pessoal por tempo determinado e sem concurso público, o governador Antônio Carlos Valadares, que está sendo acusado de promover as condições legais para no próximo ano dar partida a "trens da alegria", denunciou ontem "que estão fazendo chantagem com o objetivo de desmoralizar um governo eleito pelo povo".

Bastante chateado com as críticas e com as interpretações, segundo ele, "propositadamente equivocadas", a respeito do projeto, o governador declarou ontem, em entrevista exclusiva a GAZETA DE SERGIPE, que a campanha "mentirosa" está sendo feita "para atender os interesses dos que foram derrotados na eleição presidencial".

Ele assegurou que seu projeto visto na Constituição Federal e foi contemplado também na Constituição Estadual. - Não constitui a montagem de um esquema de privilégio, procedimento que não se coaduna com o meu feitio de político, comentou, ao lembrar que apenas "tenho que me render" ao que determina a Constituição, o que já foi feito por outros governadores. O projeto do Paraná serviu inclusive da base para elaboração do projeto encaminhado por Valadares à Assembléia.

O governador comentou ainda que o seu governo já realizou mais concurso público de que todos os anteriores, e se comparado com as outras administrações, foi o que menos contratou. No período de 79 a 83 o quadro de pessoal foi acrescido em mais 70 por cento, e o mesmo percentual de acréscimo foi registrado entre 83 e 87, enquanto na atual administração o quadro de pessoal do Estado aumentou em apenas 8 por cento. (Página 03).

Defesa Civil de prontidão teme enchente

A Comissão de Defesa Civil de Sergipe foi colocada ontem em estado de prontidão em toda a região do Baixo São Francisco, diante das ameaças de enchentes. Notadamente nos municípios de Propriá, Neópolis, Ilha das Flores e Brejo Grande. Nesta região, a vazão do Rio São Francisco já atingiu seis mil metros cúbicos de água por segundo.

A expectativa é de enchentes - assinala o coordenador da Codec, Adalberto Figueiredo, ao admitir que há uma vazão de oito mil metros cúbicos de água por segundo o rio São Francisco inevitavelmente provocará inundações no Norte do Estado. A projeção que ele faz é de que a situação fique crítica dentro de 20 dias, quando o nível das águas do rio atingir de 4 a 6 metros acima do normal.

Em Neópolis, a 121 quilômetros da capital, o prefeito José Teixeira Filho passou a cobrar informações constantes sobre a vazão do rio São Francisco para poder retirar a tempo as quase duas mil famílias que moram nas partes mais baixas da cidade. — Temos que evitar os dramas do passado — afirma o prefeito, que já reservou uma escola para um eventual atendimento aos desabrigados. (Página 06).

Inflação de 53,55% e o mínimo é 1.283

O IBGE anunciou ontem a inflação oficial do mês de dezembro, que ficou em 53,55% representando acumulado anual nos doze meses deste ano de 1.764,86 por cento. O índice de dezembro e o acumulado do ano são recordes na história do Brasil. Com esse percentual de inflação, que terminou ficando abaixo da projeção feita pelo Governo através do reajuste diário do BTN Fiscal, a caderneta de poupança de pessoa física terá correção de 54,3177%, enquanto que as cadernetas trimestrais de pessoas jurídicas serão acrescidas com correção monetária de 203,3474%.

Com a divulgação do índice de inflação, o Governo anunciou também o novo salário mínimo nacional que vai vigorar a partir de janeiro. Ele será de NCz$ 1.283,95, representando um reajuste de 62,9%, que corresponde ao índice da inflação de dezembro mais 6.09% de aumento real previsto na atual legislação salarial. O valor do BTN a partir o dia primeiro de janeiro será de NCz$ 10,9518 e os reajuste anual serão acrescidos em janeiro em 1.383,73%, enquanto que os semestrais sofrerão reajuste de 576,6% (Página 06).

Mercado Viana de Assis: abandonado por homenagear seu construtor.

Bancos: movimento recorde ontem no último dia de expediente bancário do ano e pagamento do funcionalismo público.

Bancos fecham hoje ao público para o balanço

Mesmo com os esquemas especiais montados, os bancos tiveram ontem grandes dificuldades para atendimento aos seus clientes, no último dia do expediente bancário deste ano e muitas agências terminaram até ultrapassando o horário normal de funcionamento. O intenso movimento foi provocado não só pelo feriado bancário de hoje, quando as agências têm expediente apenas interno para balanço, mas porque coincidiu também com o pagamento salarial dos servidores públicos, estaduais e federais — os funcionários da Prefeitura de Aracaju só vão receber o salário de dezembro em janeiro, mas a data ainda não foi anunciada.

Os bancos que registraram maior movimentação foram o Banese e o Banco do Brasil, que respectivamente pagaram ontem a folha salarial do Estado e da União. (Página 2).

Povo denuncia a Prefeitura por destruir mercado

Os moradores do bairro Santos Dumont estão reclamando contra o prefeito de Aracaju, Wellington Paixão, por este não adotar providências concernentes a solução dos muitos problemas, que aflingem os habitantes daquele núcleo residencial. Segundo eles alegam, o mercado setorial construído na gestão do então prefeito Viana de Assis, até a presente data não foi utilizado pelos feirantes do bairro. O matagal está tomando conta do mesmo e não há providência sensata por parte dos administradores municipais, entregando o referido mercado à população do bairro, fazendo com que os feirantes deixem de comercializar no atual local, acanhado e impróprio. Outras reclamações dão conta de que quando chove a situação fica bastante difícil, e falta também uma boa iluminação pública, mas todas as queixas já feitas de nada adiantam, pois não se toma qualquer providência. (Página 2).

...rney vai ... encontro ...m Collor

...Brasília - O Palácio ...alto recebeu muito ...s articulações em ...e um encontro entre ...sidentes José Sar- ...Fernando Collor de ...Aos seus assesso- ...s próximos, Sarney ...ntem que Collor de ...monstrou grandeza ...ciar a disposição ...ter encontro formal ...e dois antes da pos- ...Se é verdade a in- ...ão liberada pelos ...colaboradores, vejo ...democracia real- ...floresceu, os pro- ...brasileiros estão ...de qualquer mal-en- ...pessoal. De toda ...desejo que a futura ...stração possa resol- ...problemas que infe- ...e eu não consegui ...- reagiu o presi- ...Sarney, ao aceitar o ...to.

O secretário-particu- ...presidente, Augusto ...ção, disse que o en- ...entre os dois presi- ...pode ajudar o país a ...r suas dificuldades. ...alientou que não inte- ...a ninguém o fracas- ...Governo Collor.

CNI faz sugestões a Collor

...rigoroso nos ...ndios públicos ...ado com recupera- ...da receita; recuperação ...strumentos tradicio- ...de política monetária; ...as negociadas para a ...ção de preços e salá- ...desvalorização limi- ...do cruzado; e reto- ...imediata das negocia- ...do pagamento da dí- ...externa.

...as são algumas ...propostas contidas no ...de estabilização da ...ma que o presidente ...onfederação Nacional ...dústria (CNI), senador ...Franco, divulgou ...e que será enca- ...ado ao presidente ...Fernando Collor ...eito, como sugestão ...tor industrial para a ...da crise econômica ...inge toda a socie- ...

...ocumento divulgado ...ano Franco aponta, ...meiro lugar, a neces- ...de um ajuste ...que será efetivado ...da geração de um ...ivo superávit ...o a ser obtido pela ...ação de um corte ...o nos gastos pú- ...e da recuperação ...ta tributária.

...proposta prevê que ...bate à sonegação e ...ão fiscal poderia ...cerca de 0,5% do ...os cofres públicos: ...pensão de subsídios ...tivos fiscais que não ...legalmente impedi- ...revogação. Poderia ...ntar uma economia ...0,8% do PIB.

...presidente eleito, Col- ...eito, considerou estra- ...nção manifestada pelo ...van de Souza Mendes ...ar a extinção do SNI, ...metas do futuro gover- ...ra o enxugamento da ...pública. Segundo seu ...de imprensa, jornalista ...Humberto, Collor consi- ...mbém irregular a hipó- ...destruição do acervo do ...e da sua posse.

Álcool

O Governo está estudando a possibilidade de autorizar a comercialização da gasolina pura sem a mistura de 12% de álcool anidro. A medida faz parte do pacote de sugestões do Conselho Nacional do Petróleo (CNP) - entregues ao secretário geral do Ministério das Minas e Energia, Antônio Carlos Holtz - para enfrentar a crise de abastecimento do álcool na região Centro-Sul do país

Editorial

O senador Albano Franco (foto), poderá satisfazer hoje, a curiosidade da imprensa sergipana, porque tem uma reunião programada para o Hotel Pálace de Aracaju, cumprindo já uma tradição de almoço anual, quando costuma agradecer a colaboração recebida da imprensa. Mas com certeza, o cardápio especial será a sucessão estadual, que praticamente está nas ruas, depois da carreata. (Página 04).

Informe

O prefeito Wellington Paixão (foto) parece pensar que a Prefeitura está mesmo nadando em dinheiro. Pois em plena crise, onde os funcionários da Câmara e os vereadores ainda não receberam o seus salário, ele sanciona uma lei, apresentada por seu líder, Mário Costa aumentando de 21 para 63 o número de assessores legislativos da Câmara. (Página 04).

Chuvas

O sol não brilhará hoje em nenhum dos oito Estados brasileiros castigados há dias por fortes chuvas - Bahia, Minas Gerais, Tocantins, Goiás, Maranhão, Pernambuco, Alagoas e Ceará.

O Instituto Nacional de Meteorologia prevê tempo encoberto a nublado com chuvas ocasionais em quase todo o país.

Novelas

Saiba o que vai acontecer nos capítulos de hoje de suas novelas preferidas. O Sexo dos Anjos - Leonora diz a Vera que vai se casar e está disposta a enfrentar qualquer oposição. Top Model - Ringo acusa o pai de estar namorando Milu e Gaspar tenta se explicar mas o filho não entende. Tieta - O coronel manda prender Imaculada no quarto do castigo até a sua aula. (Página 03 - 2º Caderno).

Mercado Setorial do Santos Dumont está abandonado...

Moradores querem mercado setorial do Santos Dumont

Moradores do Bairro Santos Dumont não estão satifeitos com a administração do prefeito Wellington Paixão e solicitam providências imediatas para solucionar pelo menos parte das dificuldades que a população enfrenta. Para citar um exemplo do abandono do bairro, os moradores reclamam do descaso da Prefeitura Municipal para com o mercado setorial inaugurado em dezembro do ano passado e que até hoje não foi colocado em funcionamento pela atual adminstração.

Os feirantes já procuram as autoridades que não encontram alternativas para solucionar o problema e se dizem prejudicados porque a feirinha livre do bairro que acontece sempre aos domingos está instalada num terreno baldio na Praça Ulysses Guimarães. O terreno é de propriedade de Rita Peixe que já demonstrou interesse de ter a área de volta e se providências não forem tomadas pela Prefeitura Municipal ninguém sabe como ficará a situação dos feirantes ali instalados.

Apesar do espaço ser pequeno, o funcionamento do Mercado Setorial do Santos Dumont traria uma série de benefícios para a população uma vez que teria um fim a feirinha da praça e os feirantes se sentiriam mais acomodados. Os comerciantes reclamam do espaço e dizem que o Prefeito Wellington Paixão lhes prometeu escolher um novo espaço para o mercado, porém nada foi feito até agora. "Nós já procuramos a Prefeitura, mas o prefeito sempre diz que não dispõe de dinheiro para fazer a instalação da rede de energia elétrica no local nem também os recursos para garantir o abastecimento de água", enfatizou a feirante Maria de Lourdes Pinto Melo que considera pequeno o espaço onde está instalado o Mercado Setorial.

A comerciante Ivone Santos Santana disse que será impossível ampliar a área do Mercado visto que por trás daquele estabelecimento foram construídas várias casas residenciais. "Nem sei como será o nosso futuro porque nem para ser ampliado dá por causa das casas ali construídas, a solução seria escolher um novo espaço", enfatizou Ivone.

MATAGAL

O Mercado Setorial está tão abandonado que um grande matagal está crescendo a cada dia nas imediações. Os moradores da Rua São Francisco de Assis, onde o Mercado foi construído temem a ação dos marginais durante a noite e solicitam providências imediatas. Recentemente a Prefeitura Municipal começou a escavar uma rede de esgoto mas deixou o serviço incompleto o que vem tirando o sossego dos mora[illegible]palmente em dias chuvo[illegible].

Segundo informações [illegible] dora Santos, que reside [illegible] quando chove o trecho fica [illegible] mente alagado colocando [illegible] saúde dos moradores princ[illegible] das crianças. "Como você [illegible] cavaram essa vala mas [illegible] aqui é triste, não há quem [illegible] mal cheiro e a proliferação [illegible] quitos", alertou Auxiliadora.

Outro fator que vem [illegible] rias conseqüências para a [illegible] que reside no Bairro é a [illegible] de da iluminação pública [illegible] mente na área do Mercado [illegible] onde a partir das 22 horas [illegible] centra um grande número [illegible] midores de drogas. "Nesta [illegible] não há quem tenha coragem [illegible] sar por aqui por causa dos [illegible] nheiros", assegurou Auxiliadora.

Para garantir a segurança [illegible] talações do Mercado, a Pre[illegible] contratou um vigilante, mas [illegible] somente fica no Mercado durante o dia. De noite quando é nec[illegible] um policiamento ostensivo e [illegible] gilância permanente, o vi[illegible] segue para a sua casa. "Ele [illegible] nhando dinheiro no mole [illegible] ele passa o dia todo sentado [illegible] fazer nada e de noite ninguém [illegible] conta da área", reclamam os moradores.

Secretário não proibiu vendedores

—Não tenho conhecimento de nenhuma proibição de nenhum vendedor de picolé atuar no Calçação ou em qualquer outra rua, não sendo verdadeiras notícias veiculadas em um jornal de Sergipe, de que a Prefeitura teria proibido essa atividade - explica o secretário de Abastecimento, Antônio Jacintho Filho.

A Prefeitura não determinou que qualquer de seus funcionários, que fosse impedir a venda de qualquer produto no Calçadão, desde que fosse feita através de vendedores ambulantes como são os vendedores de picolés, acarajés etc. "O que existe é a vedação legal de comercialização de produtos alimentícios através de "treiler" ou barracos em várias áreas da capital, prevista na Lei que regulamentou a atividade do comércio ambulante, aprovada em setembro último pela Câmara dos Vereadores" disse Jacintho Filho.

Segundo o secretário, o que é necessário, é que a população aracajuana, tenha por parte da PMA a prestação de serviço público, que preste melhor alcançe ao seu bem estar, inclusive com melhor qualidade de vida. "O que a Secretaria de Abastecimento está procurando fazer é justamente reorientar a instalação de treiler, barracas, bancas de revistas e quiosques que vendem variados produtos desordenadamente, em determinadas áreas da cidade, de modo que, em curto prazo tenhamos as praças, as calçadas os logradouros públicos, desobstruídos, pois só assim teremos efetivamente uma cidade preparada para oferecer um maior nível de bem estar" - comentou Jacintho.

Jacintho ressalta ainda, que as medidas a serem tomadas, certamente não será feita da noite para o dia, contudo, ele acredita que com a elaboração da comunidade, notadamente do Clube dos Diretores Lojistas, Instituto dos Arquitetos do Brasil, da Câmara de Vereadores, da Federação das Associações de Moradores de Aracaju-Fama, e Associação de Vendedores Ambulantes, e que são componentes da Comissão Permanente do Comércio Ambulante-CPCA, renascerá um novo comércio organizado". Tenho certeza que faremos da capital, um local aprazível, onde o comércio ambulante dará a população o prazer de fazer suas compras com mais tranquilidade", finalizou Jacintho Filho.

... Feirantes protestam sobre o descaso do prefeito de Aracaju.

Vazão do rio São Francisco já preocupa o Depto. de D. Civil

A situação está controlada mas o Departamento de Defesa Civil já começou a se preocupar com as possíveis enchentes que poderão ocorrer neste final de ano em função da vazão do Rio São Francisco que está alcançando em Sergipe a casa dos 6 mil metros cúbicos por segundo, conforme avaliações feitas pela Companhia Hidreléticas do São Francisco, (Chesf) a vasão do alto São Francisco poderá aumentar dentro dos próximos dias para 8 mil metros cúbicos.

Apesar da situação controlada, muitos povoados de municípios ribeirinhos já estão totalmente alagados e no município de Riachuelo cerca de 26 famílias estão desabrigadas, alojadas precariamente em prédios publicos naquele município. Segundo informações do coordenador da Defesa Civil, Adalberto Figueredo, naquele município o Rio Sergipe não suportou as enchentes provocadas pelas últimas chuvas no Estado e acabou transbordando provocando inundações na sede do municipio.

As famílias, segundo o coordenador da Defesa Civil, estão alojadas num prédio cedido pela Febem e recebem assistência direta da Prefeitura Municipal e da Defesa Civil. "O que está nos preocupando em Sergipe - considerou Adalberto - é o aumento da vasão do rio São Francisco que até agora ocasionou uma série de transtornos", finalizou o coordenador.

Muitos são os prejuízos na agricultura ocasionados pelas enchentes. Muitos produtores perderam parte das plantações e muitas estradas que interligam sedes de municípios a alguns povoados na região ribeirinha encontram-se submersas impossibilitando o tráfego de veículos no local.

Ontem pela manhã, o coordenador da Defesa Civil, Adalberto Figueiredo, entrou em contato com muitos prefeitos no interior do Estado e por telefone, passou uma série de orientações deixando toda a população de sobreaviso. "A orientação - relatou Adalberto - é que os prefeitos fiquem atentos no sentido de que os níveis habitacionais que porventura começem a ser atingidos, evacuem a população abrigando-a de imediato em prédios públicos, principalmente em escolas", aconselhou Adalberto, dizendo que todos os funcionários, inclusive aqueles que estão de férias, estão avisados podendo ser a qualquer momento chamados.

As áreas que poderão ser afetadas pelas enchentes são os municípios de Propriá, Neópolis, Ilha das Flores em especial os povoados Bongue e Arueira, e Brejo Grande. Este último município, conforme a previsão do coordenador da Defesa Civil poderá ser totalmente inundado caso a vasão do rio São Francisco atinja a casa dos 10 mil metros cúbicos por segundo.

Não haverá falta de cerveja durante as festas do Ano Novo

As empresas distribuidoras de cerveja em Aracaju garantem que não haverá escassez do produto pelo menos para os ofestejos de Ano Novo. Os estoques são suficientes para atender a demanda iniciada na semana passada com a festa festa de Natal quando houve um consumo acima do normal. Todos os pedidos feitos pelos proprietários de bares e restaurantes estão sendo atendidos de imediato porque tem cerveja em grande quantidade.

O diretor administrativo da Distribuidora de Bebidas J. Silvestre, Silvestre Filho, disse que não haverá falta do produto no mercado sergipano porque o estoque é suficiente para atender toda sua clientela. A empresa, segundo ele, atende apenas o suficiente para garantir a procura e não para estocar como desejaria alguns donos de bares da capital.

Silvestre Filho disse que no período natalino não ocorreu a escassez de cerveja e não acontecerá em Ano Novo. A distribuidora se preparou para não deixar os milhares de clientes sem produto neste final de ano. E para o período momesco há uma perspectiva de aumento de 25 por cento na produção de cerveja, segundo garantiu a Companhia de Cervejaria Brahma, em Salvador.

As festas mais tradicionais não ficarão sem a cerveja dando condições de ânimos as pessoas que gostam de cerveja. A escassez do produto acontece quando as companhias de cervejaria reduzem a sua linha de produção e o estoque jamais terá como atender a demanda que é muito grande no final de ano.

A Disberj - Distribuidora de Bebidas Raimundo Juliano, por exemplo, mantém um estoque de cerveja para sua vasta clientela e não há ameaça de falta pelo menos para este final de ano. A empresa procurou a equilibrar o estoque assegurando um razoável nível de oferta temendo o excesso no consumo.

Para o carnaval a situação não é das piores porque a Companhia Cervejaria Antarctica se mantém estável com sua produção o que sem dúvida é uma certeza de muito produto no mercado para o período de Momo. Os clubes serão abastecidos para que o folião tenha cerveja em abundância durante os quatro dias de brincadeira.

Comércio diminui as vendas

Depois da realização das festas natalinas o comércio aracajuano não apresenta mais o pique de vendas registrado na semana passada quando a maioria das lojas estavam superlotadas de clientes em busca das chamadas promoções de final de ano. Apesar de algumas lojas estarem vendendo com 50 por cento de desconto não tem o fluxo de consumidores verificado na véspera do Natal, mas existe esperança de bons negócios até a próxima semana.

Durante as festas natalinas, as lojas do centro comercial de Aracaju fecharam seus negócios a vista numa demonstração de que as taxas de juros foram os principais fatores de inibição de compras a prazo como sempre aconteceu. Para não ficar com o produto em estoque, as lojas realizaram promoções atraindo o consumidor sergipanos que se fizeram presentes aos vários anúncios feitos pelos estabelecimentos comerciais.

Para o diretor do Serviço de Proteção ao Crédito (SPC), Max Andrade, desde o inícic do pique das vendas somente foram emitidas 40 mil informações percentual idêntico ao do ano passado. Esse número reduzido de informação reflete bem o que é altas taxas de juros que afasta o consumidor de utilizar o sistema de crediário.

No entender do diretor do SPC, a maioria dos consumidores preferiu comprar a vista porque não paga altas [illegible]s e, além disso goza do privilégio de obter grandes descontos oferecidos pelas lojas. São os grandes descontos que levam as pessoas as lojas que de alguma maneira realiza compras porque obtém vantagens.

Agências bancárias registram grande movimento de clientes

Foi intenso ontem o movimento nas agêncais bancárias devido ao feriado bancário de hoje. Como sendo o último dia do ano para os clientes resolverem os seus compromissos, as agêntas tiveram um movimento constante e muitos gerentes armaram um esquema especial de atendimento aumentando o número de caixas nas agências, setor mais procurado nos bancos.

A maior concentração de clientes foi registrada na agência do Banco do Estado de Sergipe, (Banese), da Rua Capela onde um número significativo de servidores receberam os vencimentos relativos ao mês de dezembro. Muitos que possuem talões de cheques e até um outro meio de vida optaram por não enfrentar as quilométricas filas da agência e deixaram para sacar o dinheiro no próximo ano.

O Presidente do Sindicato dos Trabalhadores nos Serviços Públicos do Estado de Sergipe, (Sintrase), David Prudente, considera uma humilhação o fato do servidor ter que se expôr ao sol, chuva e até a possíveis acidentes com automóveis nas filas. Na sua avaliação, o Governo estadual deveria descentralizar o pagamento dos ca[illegible]rios daquela agência procurando um meio de evitar as quilométricas filas.

Na avaliação dos gerentes [illegible] movimento foi realmente o esperado; muitas agências chegaram a ultrapassar o horário normal de atendimento com [illegible] de não deixar de atender qualquer cliente. "Hoje - quer dizer ontem - está parecendo o último dia do ano quando na verdade ainda temos a sexta-feira, sábado e domingo, é sufocante enfrentar estas enormes filas", assegurou o motorista Carlos Vieira que estava numa das filas.

Mas o grande movimento não foi só registrado nas agências bancárias. Em Aracaju o trânsito ficou a maior parte do tempo congestionado nas principais ruas do centro comercial e até nos calçadões exclusivo para o tráfego de pedestres, pessoas andavam se batendo umas nas outras. Muita gente crê que no dia de hoje a movimentação no centro da cidade seja bem inferior devido ao fechamento das agências bancárias que deverão fazer o balanço de fim de ano.

Bancos bateram recorde de atendimento [illegible]

Eleições no DCE serão nos dias 3 e 4 e já tem chapa

Nos dias 3 e 4 de janeiro próximo, o Diretório Central dos Estudantes da Universidade Federal de Sergipe estará realizando na Cidade Universitária "Prof. José Aloísio de Campos" e no Hospital Universitário, as eleições para a nova diretoria da entidade estudantil e para os novos representantes dos Conselhos Universitário e Conselho do Ensino e da Pesquisa, bem como para a diretoria da Associação Atlética Universitária.

Segundo informações da Coordenadora do Centro de Ciências Exatas e Tecnologia, Ivana Mendonça Costa, apenas uma chapa foi inscrita, "D'CERTO" - Oposição no DCE -, encabeçada pelo estudante de História, Antônio Bittencourt, ex-secretário de Cultura na gestão Reviravolta. Para a AAU também está concorrendo somenta uma chapa enquanto para o CONSU e CONEP serão eleitos respectivamentos quatro (4) e dois (2) titulares.

As eleições terão início a partir das 8:00 horas e encerram-se às 22:30 horas, para dar oportunidade aos estudantes dos cursos noturnos votarem como nos anos anteriores. Conforme já ficou definido desde a gestão "ARTESÃO" eleita no ano passado e que tem como [illegible] Edilson Ferreira, o DCE [illegible] em Coordenadorias por Centros [illegible] Mendonça.

Por outro lado, já foi [illegible] são Eleitoral que encaminhará [illegible] as urnas serão colocadas nos [illegible] dos diversos cursos existentes [illegible] como também no Hospital [illegible] estudantes das áreas de Medicina [illegible]

O candidato da única chapa [illegible] DCE disse que espera "um DCE [illegible] combativo e independente". [illegible] que o DCE "deve elaborar um [illegible] dades culturais que vai desde [illegible] com Arroz", até uma reestruturação [illegible] Sexta, passando também pela criação [illegible] jeto cultural noturno".

"Pretendo realizar [illegible] sembléias de estudantes [illegible] acadêmicos não fiquem à margem [illegible] estudantil universitário", afirmou [illegible] court.

Valadares vê chantagem contra Governo

Valadares: "apesar das dificuldades do País, Sergipe progrediu este ano.

O governador Antonio Carlos Valadares em entrevista, ontem, à GAZETA DE SERGIPE, logo após receber os cumprimentos de final de ano, em Palácio Olímpio Campos deixou claro que o seu governo sempre adotou uma ''linha de conduta irrepreensível no trato das coisas do Estado, trabalhando de forma honesta e observando as leis vigentes''. Disse que não compreende o motivo ''pelo qual deva estar promovendo um ''trem da alegria na administração pública, com o projeto de contratação de pessoal por tempo determinado, já que ele foi apresentado à consideração do mesmo Poder Legislativo que lhe deu amparo na Constituição''.

Valadares garantiu que outros Estados, como o do Paraná, já aprovaram leis semelhantes: ''é uma exceção prevista nas Constituições Federal e Estadual a que tenho que me render'', disse para demonstrar que ''não constitui a montagem de um esquema de privilégios, procedimento que não se coaduna com o meu feitio de político comprometido com os valores éticos e morais, que devem presidir uma verdadeira democracia''.

O governador citou que durante esses dois anos e nove meses de governo, não usou do poder. ''que me conferia a Constituição anterior'', para empreender contratações em massa: ''usei, sim, o concurso como norma geral'', assegurou e garantiu: ''para a admissão de pessoal no Estado, durante esse período, realizei mais concursos públicos do que qualquer outro governo''. E citou: ''Concurso para professores com autorização de um outro recentemente; médicos, enfermeiros e pessoal administrativo da Fundação Hospitalar' agentes policiais, técnicos em contabilidade, auxiliares administrativos e fiscais de tributos''.

Antonio Carlos Valadares fez um breve comparativo entre as admissões feitas na administração direta do Estado, para demonstrar que o seu governo jamais utilizou de excessos a que se presupõe que venha fazê-lo com o projeto de contratação de pessoal por tempo indeterminado: ''entre os anos 79/83 o número de funcionários do Estado passou de 12.502, para 21.302 servidores, num percentual de 70 por cento.

E continuou: ''entre os anos 83/87 o número de funcionários passou de 21.302, para 36.371, também o equivalente a 70 por cento em termos percentuais. Já no nosso período de Governo, ainda por completar três anos, o número de funcionários admitidos no Estado, onde a regra geral foi o concurso público, passou de 36.371, para 39.679, num percentutal de 80 por cento''.

O governador Valadares considerou que o ''Jornal de Sergipe'' está fazendo uma ''campanha injuriosa'' contra ele, especialmente neste caso do projeto constitucional encaminhado a Assembléia Legislativa, ''servindo apenas a interesses ... derrotados na eleição presidencial''.Para Valadares, essa campanha ''tem o objetivo claro de promover, através da chantagem, da ameaça e da mentira, a desmoralização de um governo eleito pelo povo''.

-Os tempos atuais já não permitem trens da alegria e as urnas bem que demonstraram isso - disse o governador para concluir: ''nem tampouco permitem acusações intempestivas, injuriosas, apressadas, formuladas com o único objetivo de defender interesses contrariados ou ambições não atendidas''

PROJETO DE LEI

O Projeto de Lei enviado pelo governador Antonio Carlos Valadares que ''dispõe sobre a contratação de servidores para atender necessidades temporárias do serviço em casos de excepcional interesse público'', diz o seguinte em seu parágrafo 1º - ''A administração pública direta e indireta, inclusive fundacional, do Estado de Sergipe, fica autorizada a contratar servidores, por tempo determinado, para atender necessidade temporária do serviço, em casos de excepcional enteresse público''.

No parágrafo I diz que a contratação a que se refere o artigo ''será feita independentemente de concurso público depois de devidamente autorizada por despacho fundamentado do chefe do Poder Executivo, em que declarará a necessidade do serviço e o interesse publico, após manifestação expressa dos órgãos ou entidades envolvidas, justificando a excepcionalidade da medida.

O parágrafo II: ''Somente por prazo determinado poderá ser feita a contratação de que trata o artigo, que não poderá ultrapassar o período de um ano, sendo, no entanto, permitida a sua renovação, se persistirem os motivos que deram origem a contratação inicial''; e o parágrafo III conlui o artigo I: ''Será permitida apenas uma única renovação do prazo do contrato, de modo que este não excede dois anos de duração total''.

O artigo 2º do Projeto de Lei determina: ''Os servidores contratados nos termos desta lei perceberão salário igual ao vencimento-base dos respectivos cargos dos funcionários do Quador de Pessoal do Poder Executivo, cujas funções atribuições e responsabilidades sejam iguais ou análogas, observando a respectiva carga horária de trabalho''.

Artigo 3º - O chefe do Poder Executivo regulamentará, mediante decreto, as disposições desta lei; artigo 4 - Efetivada a contratação autorizada por esta lei, o órgão ou entidade responsável encaminhará a respectiva documentação ao Tribunal de Contas do Estado para fins de apreciação e registro; artigo 5º. Esta lei estrará em vigor na data de sua publicação''.

Segundo cópia em poder da GAZETA DE SERGIPE, da lei nº 8.956, o governo do Estado do Paraná, que tem à frente um dos respeitáveis homens públicos deste País, Álvaro Dias, também enviou para a Assembléia Legislativa projeto idêntico, tendo sido praticamente copiado pelo Executivo sergipano.

Nogueira vê unidade.

PC do B tentará a união da esquerda

pliar a unidade de forças populares e progressistas, a e barrar as medidas contra o povo brasileiro que, certamente, virão em breve, é, talvez, a principal tarefa das anças dos partidos progressistas em Sergipe e esta tão foi discutida pela comissão executiva do diretorio nal do Partido Comunista do Brasil, segundo o verea- Edvaldo Nogueira, líder do partido na Câmara Munici- e presidente do diretório regional. Depois dessa disão, foi tirada uma nota, onde é colocada a posição do o B diante do quadro atual, após as eleições presiden-

onforme Edvaldo Nogueira, a vitória eleitoral da direi- traduzido no voto das populações mais atrasadas,não ediu o isolamento político das forças da reação.O novo sidente assume o Palácio do Planalto sem respaldo dos res populares, democráticos e organizado da socie- a, segundo analise da comissão - afirmou Edvaldo Nogueira.

CAMPANHA VITORIOSA

Foi vitoriosa a campanha política dos trabalhadores, s massas populares, do povo conscientes e organizado. experiência da construção da união das esquerdas na nte Brasil Popular, a ampliação com o Movimento Lula esidente, incorporando outros setores democráticos. om toda certeza o país pós-eleições já não é o mesmo e contra-se claramente dividido entre as forças do retro- so político, econômico, social, agora, sob a direção de grupo de Alagoas e as forças da unidade democrática progressista. Cada medida anti-popular, anti-democrada do novo governo encontrará a forte resistência de trin- a um milhões de brasileiros - afirmou Edvaldo Nogueira. Segundo o parlamentar, a questão central do quadro po- co atual e a necessidade da manutenção e ampliação das as populares e democráticas, a fim de fortalecer nidade construida no 2º turno, para posição ao governo tral e obtenção e vitorias nas próximas batalhas para verno estadual, Assembléia Estadual e Camara Federal. partidos e setores progressistas devem novamente en- der a prioridade de derrotar a direita, numa batalha de teresse comum — acrescentou.

A Frente Brasil Popular, segundo Edvaldo Nogueira, se encerrou na última batalha presidencial, pois defen- um projeto de carater progressista para o País que sa, agora, pela mobilização nacional de oposição ao o governo, para barrar as medidas que serão adotadas os reacionários e conservadores.

O vereador ressalta que o PC do B, em Sergipe, traba- u pela unidade da esquerda, foi pela fundamental na culação da Frente Brasil Popular, concentrou todas suas fileiras para a vitória de Lula, cresceu em todo o ado e conclama, neste momento, todos os partidos de uerda e as forças democráticas para uma firme oposi- ao governo central e alcançarmos vitórias nas batalhas 1990.

Estado descumpriu as leis em vigor

Governo de Sergipe não está cumprindo o prazo belecido pela Constituinte Federal, para que a Assem- a Legislativa acompanhe o comprometimento da ita estadual dentro do limite de 65% para pagamento essoal. A denúncia foi apresentada ontem pelo depu- Elisiário Sobral (PMDB), pouco depois da aprovação projeto de lei nº 80, que autoriza a contratação sem curso público nos casos de emergências.

Sobral citou, além do artigo 146, que obriga o Executivo meter para a Assembléia o montante dos gastos com soal na administração direta e indireta, até o último dia mês subsequente, o artigo 25 da Constituição Estadual, determina as Secretarias, autarquias e empresas pú- as o envio da relação de seus quadros até o último dia ano o qual também está sendo desrespei- pelo governo.

Adiante, o parlamentar se referiu diretamente ao pro- ontem aprovado pela maioria, afirmando que, mesmo ele fosse constitucional, ''é inoportuno para o Estado'' ficou que o governador Valadares não deveria, no mo- to em que o novo presidente da República é eleito com ndeira da moralização da coisa publica e justamente ndo o governo vai a televisão para confessar que não meios para dar melhor aumento salarial para os ser- res públicos, ele toma a iniciativa de remeter esse tipo projeto ao legislativo.

Apesar de tudo, o deputado Elisiário Sobral disse acre- ainda no cumprimento da Constituição Estadual que ''violentada'' pelo governo do Estado. O parlamentar stiu no envaminhamento de suas diversas emendas ra a aprovação do projeto, da forma como foi redigi- ''É um projeto que aparentemente não diz nada, mas diz tudo'', frisou o deputado, numa alusão ao festival contratações que poderá acontecer no ano que vem, ndo há previsões de greves, mas principalmente pela ização das eleições estaduais para governador, sena- e deputados estaduais e federais.

Aprovados projetos do Governo

Aprovados ontem pelos deputados estaduais todos os projetos encaminhados pelo Palácio Olímpio Campos na convocação extraordinária. No entanto, os parlamenteres retornam na terça-feira, quando irão discutir o veto do governador a uma emenda do deputado Guido Azevedo, quando da mensagem de aumento do Poder Judiciário.

Guido teve emenda aprovada, estabelecendo 25% para os escrivães de cartórios, quando de aposentadoria, incidentes sobre os vencimentos dos juízes das respectivas Comarcas e Valadares vetou.

PROJETOS

Foram aprovados os projetos que estabelecem o regime jurídico único dos servidores públicos civis do Estado de Sergipe, das autarquias e das fundações estaduais; que dispõe sobre a atualização monetária de débito fiscal e dá outras providências; que autorizou o Poder Executivo a receber, por doação, as ações da União nas Centrais de Abastecimento do Estado de Sergipe (CEASA); que altera o dispositivo da Lei nº 2.707, de 20 de março deste ano, que instituiu o ICMS, Neste projeto, o Olímpio Campos pediu o ajuste de 17% para 18% e foi aprovado, mas com restrição aos produtos primários que, através de emenda do deputado Djenal Queiroz (PDS) continuarão com 17%.

E, por último, o mais polêmico dos projetos, o nº 80, que dispõe sobre a contratação de servidores para atender necessidades temporáiia de serviços, em caso excepcional de interesse público, na administração direta e indireta.

Marcelo Déda teve quatro emendas rejeitadas neste projeto das contratações e Elizíário Sobral sete. O PT votou contra na redação final do projeto, que foi aprovado por 15 "sim" contra 5 "não" e registrou-se as ausências de Luiz Mitidieri, Jerônimo Reis e Carlos Alberto de Oliveira (este chegou por último, no final da votação).

Câmara já instalou à comissão

Em sessão convocada pelo seu presidente, vereador Marcélio Bomfim, a Câmara Municipal Constituinte de Aracaju instalou, ontem à tarde, a Comissão de Sistematização que vai elaborar o ante-projeto da nova Lei Orgânica da capital sergipana. Na oportunidade, as Comissões Temáticas entregaram seus ante-projetos e foram extintas.

Formada de 11 vereadores, a Comissão de Sistematização terá o prazo de 10 dias para elaborar o Projeto definitivo da Lei Orgânica de Aracaju. A partir daí, as matérias voltarão a ser discutidas entre os vereadores e com a comunidade, através sessões itinerantes pelos bairros da capital sergipana, conforme foi feito na primeira etapa dos trabalhos em que foram apresentadas sugestões para os ante-projetos das Comissões de Organização do Município, Administração Pública, Ordem Social e Ordem Econômica e Planejamento Urbano.

As explicações foram fornecidas pelo vereador Marcélio Bomfim, ao acrescentar que a nova Lei Orgânica do Município de Aracaju deverá estar pronta até o dia 5 de abril do próximo ano. O presidente da Câmara Municipal Constituinte também deu conta que, após a Comissão de Sistematização analisar os quatro ante-projetos apresentados pelas Comissões Temáticas vai elaborar um ante-projeto único, sendo que, 10 dias depois, os constituintes poderão apresentar emendas ao ante-projeto, que também passará a ser debatido com os representantes das entidades civis, para que então seja feita em definitivo a nova Lei Orgânica de Aracaju.

De acordo ainda com o vereador Marcelio Bomfim, as Comissões Temáticas deveriam ter sido dissolvidas no último dia 18, quando seria instalada a Comissão de Sistematização, porém, os trabalhos tiveram que ser estendidos e foi dado um prazo de 10 dias para que elas entregassem seus ante-projetos, o que aconteceu ontem. Fez questão de acentuar que a Lei Orgânica do Município de Aracaju vai refletir os anseios da população, pois não está nascendo em gabinetes refrigerados de governantes que nada conhecem dos problemas do povo.

Lânia explica o que ocorreu com resto do Circo Cultural

Afinal, onde está o Circo Cultural, inaugurado no dia 23 de setembro de 1987? Essa pergunta tinha sido feita quase que diariamente nos jornais da cidade e, inclusive já foi motivo de denúncia da Câmara Municipal, através do vereador Mendonça Prado (PFL) e quem responde é a secretária Municipal de Cultura, Lânia Duarte, incentivadora da criação do Circo que servia como escola circense e para levar divertimentos às comunidades, quando da administração de Jackson Barreto.

O que restou do Circo, segundo Lânia Duarte, encontra-se na Rua Bahia, 611, no depósito daquela Secretaria, exatamente na Biblioteca Pública Municicipal Clodomir Silva e consta de uma mesa de iluminação, dez refletores de 100 watts (cada), eram doze na administração Jackson Barreto; três painéis de zinco; dois mastaréis; pau de roda de madeira (17); grande de bancada ou trame (16); grade para cerca em madeira (9); grande para cerca em ferro (6); cadeiras de plástico com armação de ferro (7); e ribalta com quatro lâmpadas.

A HISTÓRIA É POLÊMICA DO CIRCO

Lânia Duarte disse que na época da administração Jackson Barreto verificou-se a necessidade de uma escola de circo e optou-se pelo Circo da Cultura. Foi feita a tomada de preços e constamos que em São Paulo custaria 500 mil cruzados, dinheiro que a PMA não dispunha para tal empreitada.

—Na época Claudecir Patrícia Cabral tinha um refugo de circo e se dispunha a vender por 25 mil cruzados, como não tinha documentação para fazer o recibo, procuramos comerciantes locais e estes se cotizaram e deram o dinheiro, diretamente a Claudecir, que fez a doação do material para a Secretaria. Mais tarde o mágico Fu-Chu, que também tinha um refugo de Circo, se interessou em vender o material e este foi adquirido, mas como Fu-Chu a exemplo de Claudecir não tinha documentação, recebeu em empenhos de apresentações artísticas - explicou Lânia Duarte.

Quando veio a intervenção, diz Lânia Duarte, deixamos um relatório de 38 páginas de todo o material do Circo, que era guardado pelo palhaço Bochechinha, que morava no próprio Circo. Na intervenção, ele foi proibido de continuar morando.

Maria das Graças Barreto Souza, então secretária municipal de Cultura, fez um relatório, através do qual diz que encontrou o Circo da Cultura em estado precário e o colocou no ''estaleiro'' da Sementeira, a fim de que pudesse ser consertado. Ela em momento algum, no seu relatório, menciona o sumiço de qualquer material - explica Lânia Duarte.

Quando do Governo de Viana de Assis - prosseguiu a secretária - conforme matéria publicada no Jornal da Manhã, páginas 01 e 04, a então secretária de Cultura do Município de Aracaju, Eliana Moraes, atesta o abandono do Circo e declara que este voltaria a funcionar em breve, o que não aconteceu. Portanto, estranhamos os comentários do sumiço do material, mas diante das denúncias, inclusive do vereador Mendonça Prado (PFL), solicitamos a instauração de inquérito administrativo, a fim de que tudo seja esclarecido. Antes disso, já fazíamos um levantamento de todo o acervo desta Secretaria, mas sem qualquer publicidade, porque não queremos e não devemos acusar qualquer pessoa sem provas concretas, porque estaríamos cometendo injustiças - afirmou Lânia Duarte.

A VERDADE

A secretária Lânia Duarte informou que está pronto um dossiê completo sobre o Circo da Cultura a ser encaminhado para o vereador Mendonça Prado e acredita que ele, por uma questão de coerência, tornará pública toda a verdade.

—Cópias desse dossiê e a Secretaria Municipal de Cultura, como o que restou do Circo estão à disposição de qualquer pessoa, pois não é nosso interesse esconder a coisa pública, para resguardar quem quer que seja. O que temos está aqui para ser mostrado e a verdade esclarecida - comentou.

Tudo que fazemos - ressalta Lânia - inclusive a compra de material foi legal e vale frisar que não compramos nada de Claudecir, usando o dinheiro público, pois o material que foi utilizado para o Circo da Cultura do antigo circo desta senhora, foi doado, haja visto que ela recebeu de comerciantes o que pedia.

—Estou com a consciência tranqüila e respeito o interesse do vereador Mendonça Prado, como da imprensa em querer esclarecer toda a verdade. Aliás, faz parte da prática democrática termos um jornalismo sempre de atalaia, voltado para o zelo da coisa pública. Louvamos isso, mas, também, nos reservamos ao direito de responder a qualquer insinuação que venha ser feita. Portanto, o que restou do Circo Cultural está à disposição e o inquérito administrativo prosseguirá seu trâmite legal, devendo, inclusive ser acompanhado pela imprensa, se assim qualquer veículo se interessar, pois não é de nosso interesse esconder qualquer coisa que esteja acontecendo na administração Wellington Paixão - concluiu Lânia Duarte.

Lânia abre o jogo e diz estar tranquila.

Informe GS

EMPREGUISMO

O prefeito Wellington Paixão sancionou ontem uma lei, que aumenta de 21 para 63, o número de assessores parlamentares à disposição dos vereadores. São mais de 42 cargos em comissão, com um salário em torno de NCZ$ 3 mil.

O que causa espanto, é que o prefeito Wellington Paixão sanciona neste momento uma lei aumentando o número de funcionários na Câmara, no momento em que não pagou ainda a funcionalismo da própria Câmara, como também os salários dos vereadores.

Será que a Prefeitura está nadando em dinheiro, e o prefeito não pagou ao funcionalismo porque está aplicando no mercado financeiro? É o que se pode deduzir.

****

Diga-se de passagem que a lei que cria cargos é de autoria do líder do prefeito, Mário Costa, fiel aliado do ex-prefeito Jackson Barreto. A lei foi aprovada na Câmara Municipal, com somente quatro votos contrários: de Pedro Firmino (PDS), Jorge Araújo (PMDB), Edvaldo Nogueira (PC do B) e Davis Almeida (PRN).

Depois Wellington Paixão vai chorar para o funcionalismo que a Prefeitura está em crise.

CARGO

O conselheiro do Tribunal de Contas, Heráclito Rollemberg, já pediu a sua aposentadoria ao Tribunal de Contas do Estado, e criou, sem querer um problema para o governador Antônio Carlos Valadares.

****

É que sabendo da aposentadoria de Heráclito, que deverá sair possivelmente em Março, Valadares já havia marcado um esquema para indicar o atual secretário de Econômia e Finanças André Mesquita, para o cargo.

André Mesquita deixaria a secretaria agora em janeiro, na ampla reformulação que Valadares fará no seu secretariado, e em março, ia para o Tribunal

****

Só que depois de tudo acertado, o governador Antonio Carlos Valadares recebeu um telefonema do deputado Renan Calheiros, líder do presidente eleito Fernando Collor de Mello, no Congresso. Calheiros pedia o cargo para seu conterrâneo, e ex-colega de escola. Antonio Militão, atual auditor geral do Estado. Não se sabe se Valadares vão atender

PLASTICO

Apareceu esta semana um novo plastico nos carros: Albano 90 deseja um feliz ano novo. O Albano é com com os dois l's, de Collor. O plástico obviamente é azul.

TRILHOS

De brincadeira, o deputado Dilson Batista faloo para Marcelo Déda que Valadares, infelizmente, encontrou os trilhos, mas não fez nenhum trem para funcionar em sua administração. Déda, para não perder a deixa, respondeu, mas temos que admitir que Valadares está querendo lubrificar esses trilhos, para tudo correr bem na sua sucessão.

DEFENSORES

Dilson Batista e Rosendo Ribeiro Filho têm sido os mais ferranhos defensores da administração Valadares na Assembléia Estadual Legislativa, mesmo não sendo, respectivamente, líder e vice-líder do governo.

CONTRA

Jerônimo Reis e Hildebrando Dias Costas, o Branco, sistematicamente, tem votado contra alguns projetos do governo Valadares encaminhados para à Assembléia Estadual Legislativa. Vamos ver se, quando perto das eleições essa situação vai perdurar. Duvida-se muito.

MILAGRE

Está havendo alguma coisa, ou foi um milagre de Deus, pois os deputados têm comparecido, religiosamente, as sessões da Assembléia, inclusive tem se registrado a presença do parlamento completo, ou seja, 24 deputados. Será que o pessoal, com exceções, está com medo da nova era, quando se anuncia à caça aos marajás, ou é já pensando nas eleições de 90. Afinal, comparecendo ninguém poderá dizer que a moçada não quer coisa alguma com o batente.

URBANA

De 15 a 19 de janeiro próximo, com o apoio do Crea—SE, participação da Câmara Municipal de Aracaju e a comunidade em geral e com o patrocínio da Norcon, Celi, Atenco, Limoeiro, OAS, Santa Bárbara, Cosil e Genco será realizado o seminário Política Urbana e Cidadania no Centro de Interesse Comunitário (D.I.A.), O evento visa discutir as questões urbanas, aproveitando os trabalhos da Constituinte Municipal, para tirar subsídios que deverão ser utilizados pelos vereadores, visando reformular a política do solo urbano, harmonizando progresso e natureza.

RECOMEÇANDO

No próximo dia três os vereadores retornam aos trabalhos constituintes, esperando encontrar as coisas bem melhores. No momento, as dificuldades financeuras da PMA estão deixando o pessoal preocupado, porque falta material para tudo, principalmente cópias das propostas. Não demora muito o pessoal vai ter que fazer a Constituição Municipal em papel de pão. A crise neste País está por demais aguda e a administração pública, quer seja estadual ou municipal, vai de mal a pior. infelizmente, fica difícil administrar convivendo com uma inflação de mais de 50% ao mês. Realmente é o País dos milagres.

PLANO

Servidores públicos estaduais já começam a articular, para a elaboração das propostas que serão discutidas com o governo do Estado, para confecção, do Plano de Cargos e Salários, que será discutido e aprovado pelos deputados, em 90.

ECOLOGIA

Os ecologistas sergipanos não estão atentando para a poluição do Rio Sergipe. Espera-se que, quando chegar a eleição de 90.

CUIDADO

As ruas estão esburacadas e todo cuidado é pouco, principalmente, agora com o movimento de final de ano e quando um número significativo de motoristas trafegam, irresponsávelmente, embriagados.

BURACOS

A saída do estacionamento número um do Terminal Rodoviário está esburacada e não há quem tome providências. Afinal, para onde vão os impostos? Está faltando seriedade na administração da coisa pública. Mas até quanto tempo isso irá perdurar?

ZONA AZUL

O contribuinte já está querendo saber onde será aplicado o dinheiro da tal da Zona Azul. Como sempre neste País se faz as coisas, criam-se novas taxas e fica por isso mesmo. Aliás, é bom saber que já pagamos uma série de impostos e este tal de estacionamento em via pública, pago, é muito estranho. No Rio, quando se criou o Coderte, algumas pessoas entraram na justiça e ganharam e direito de estacionamento gratuito em vias públicas. Mas como a justiça é morosa, o cidadão prefere ser lesado a ter que recorrer de seus direitos e tem que ficar roxo de raiva.

GAZETA DE SERGIPE

O JORNAL DE ORLANDO DANTAS

A OPÇÃO ALBANO

O senador Albano Franco poderá satisfazer, hoje, a curiosidade da imprensa sergipana, porque tem reunião programada para o Hotel Pálace de Aracaju, cumprindo já uma tradição de almoço anual, quando costuma agradecer a colaboração recebida da imprensa. Mas, com certeza, o cardápio especial será a sucessão estadual, que praticamente está nas ruas, depois da carreata e do foguetório que comemorou, desde o Aeroporto até o escritório da Rua Vila Cristina, a vitória de Fernando Collor de Mello no Estado de Sergipe, parte da qual ninguém nega pertencer ao senador. Os jornalistas estarão querendo saber até onde vai a disposição do senador de trocar a Presidência da Confederação Nacional da Indústria pelo Governo do Estado de Sergipe, bem assim como terá esboçado o quadro político de sustentação à sua candidatura.

O nome de Albano Franco tem aparecido, já não é de agora, como uma espécie de candidato natural, em oposição ao sr. João Alves Filho que, como se sabe, tanto tem idéia fixa pelo Olímpio Campos, como tem seu nome citado como candidato. Na cabeça do povo sergipano Albano é uma coisa, João Alves Filho é outra. No plano político, em verdade, isso também é exato, pois enquanto Albano Franco evoluiu partidariamente, no ritmo das acomodações locais, com os mesmos seguidores, independentemente do partido que esteja, João Alves Filho mantém intacta a sub legenda que herdou do regime passado, do velho PDS que travestido de Frente coligou-se com O PMDB para a eleição de Tancredo Neves e José Sarney. As diferenças nascem, crescem e são alimentadas nas bases eleitorais do interior, dificultando um acordão que harmonizasse numa coligação das duas candidaturas.

João Alves Filho, que já foi o governador e que ocupa, no momento, o Ministério do Interior, fez sua imagem de administrador desde a Prefeitura de Aracaju. O retorno ao Governo, portanto, não causa maiores impactos, salvo entre seus próprios seguidores. Já se sabe, com absoluta certeza, como ele administra o Estado e o que capaz de fazer. Ao que consta ele não tem, no momento, nada em especial que possa ser apresentado aos sergipanos como novidade a balisar sua candidatura. E não apresentando propostas novas, a candidatura fica conotada como uma questão pessoal, de vaidade ou de capricho, nem sempre possível de ser bem aceita pela população que, frustrada com as promessas não cumpridas, tem preferido mudar, experimentar nomes novos, pagar para ver as diferenças das administrações.

Albano Franco leva a vantagem de vir de uma projeção nacional que é superior, em responsabilidade e em relações, a sua projeção em Sergipe. Sua presença como liderança empresarial, como interlocutor credenciado, ouvido e considerado, ajuda a construir uma imagem, de fora para dentro, que tem força eleitoral, embora não seja suficiente para garantir a eleição. Os contatos do senador com o mundo empresarial, por exemplo, poderá carrear para Sergipe muitos empreendimentos geradores de empregos, de impostos, de riqueza, ajudando a acelerat o processo de desenvolvimento do Estado, que é, sem qualquer dúvida, a prioridade das prioridades. Talvez Albano Franco seja um candidato em condições de oferecer, previamente, uma perspectiva concreta de crescimento econômico, da maior valia para Sergipe e para os sergipanos.

O outro trunfo com que conta, ultimamente, o senador é a sua ligação de intimidade com o presidente eleito, a quem ajudou em Sergipe, e nacionalmente, quando deu apoio, numa fase em que Collor caia nas pesquisas, pressionado pela chamada Onda Afif, assumindo a campanha no Estado, contrariando o seu partido, o PMDB. Por tudo isso e mais a própria história pessoal, de vida e de trabalho, é que Albano Franco se constitui numa opção para o caso de vir a ser mesmo candidato a governador. Os jornalistas terão, então, a oportunidade de ouvir do próprio senador qual o seu ânimo, qual a sua disposição em termos de sucessão estadual. O que tem nas ruas é, de um lado, o apoio declarado de muitos e algumas críticas, todas elas oriundas da mesma fonte, ou seja, dos mais ligados ao sr. João Alves Filho.

Alvaro Roberto Labrada Bado

Sindrome da Inflação é aguda

A recente disparada inflacionária na Argentina após poucos meses de implantado o governo Menem, nos deixa uma clara lição para não esquecer que o caso brasileiro é bastante semelhante.

A inflação alta não se combate somente com um choque de credibilidade e de austeridade, como o senhor Collor e também o senhor Menem propuseram nas suas respectivas campanhas eleitorais. Na prática a teoria é outra.

Portanto, como podemos observar no caso argentino, o governo Menem não atacou as causas que geram a inflação e sim as suas consequências.

Fracassou rotundamente e sua credibilidade começa a desabar.

Os profundos desequilíbrios fiscais e a falta de financiamento da dívida pública, aliados ao problema das transferências externas do serviço da dívida, estão entre as principais causas da inflação Argentina e Brasileira.

A crise fiscal, no entanto, é mais grave no vizinho país do que no nosso.

Apesar disso, torna-se evidente que o estado precisa de uma profunda reforma administrativa e patrimonial. Para isso, será necessário desprivatizar as funções do Estado, ou seja acabar com os incentivos fiscais e subsídios aos setores privados, para que isso aconteça será necessário cortar a nefasta política de incentivar exportações a base de subsídios. O corte de importações a qualquer preço para desta maneira obter expressivos saldos comerciais, também é prejudicial para a economia. A falta de importações, pela escassez crônica de divisas, acaba prejudicando o controle de preços internos. Uma das grandes ferramentas, com que o governo Reagam e Pinochet usaram para combater a inflação foi a liberação das importações entre outras medidas. A outra foi ter desencadeado uma onda de privatizações aliada a um corte drástico das despesas governamentais, visando desta forma obter um equilíbrio orçamentário.

Nos Estados Unidos, o déficit público foi e continua sendo financiado com poupança externa e com aumento das importações, o que é fundamental para estabilizar os preços.

Esta estratégia permitiu a economia americana retomar o crescimento com estabilidade de preços.

É óbvio, que para aumentar as importações a economia precisa contar com um certo equilíbrio cambial e de balanço de pagamentos. Para isso precisa-se cortar as transferências da renda para o exterior e aumentar o financiamento das importações. Isto só pode acontecer através de uma ampla renegociação da dívida externa em bases que permitam uma diminuição das remessas de capital para o exterior. Com esses recursos poderiamos financiar o déficit interno. Para tomar estas medidas, que a nosso ver são severas e envolvem poderosos interesses, será necessário um amplo entendimento nacional. Difícil vai ser convencer as elites econômicas da necessidade de abrir mão de contados privilégios para beneficiar o país como um todo, para que possa sair da grave crise em que se encontra.

O caso das velas

CANDIDATO ...

GAZETA DE SERGIPE
FUNDADOR: ORLANDO DANTAS
Diário matutino de propriedade da GAZETA DE SERGIPE S/A, Fundada em 13 de janeiro de 1956 Redação, Administração e Oficinas: Av. ... Kubistscheck, nº 396-A ... de Maracaju) Telefones: ... e Dep. Comercial (079) 224-... Redação: (079) 222-4407 ... 792429 Sucursal Brasília: ... Lote T/6-Bloco M - Edifício ... Venancio Junior, ... Telefones: (061) 222-... 223-8465 Telex: ...
REPRESENTANTE SITRAL ... de Imprensa, Televisão e Rádio ... Matriz: Rio de Janeiro ... Copacabana, 664 - Galeria ... Bloco A - 6º Andar. ... 256-2755 e (021) 256-... 2123473 e 2136607. ... Rua Augusta, 257 - 1º Andar ... Conjunto 12. Telefone (011) ... Telex: 1-25474. Representantes em Belém, São Luiz, Fortaleza, ... Salvador, Belo Horizonte, Curitiba e Porto Alegre.
DIRETOR DE REDAÇÃO
Paulo Roberto Dantas Brandão
EDITOR
Diogenes Brayner
CHEFE DE REDAÇÃO
Nilson Barreto Socorro
Serviços Noticiosos: AG e Radiobrás
Os artigos assinados são de inteira responsabilidade de seus autores, não necessariamente refletindo a opinião do jornal

Terminal Rodoviário aumenta movimento

Foi grande o movimento de passageiros no Terminal Rodoviário. A festa do fim do ano.

Foi grande o movimento no Terminal Rodoviário Governador José Rollemberg Leite durante todo o dia de ontem. Grandes filas foram formadas nos guichês das empresas de ônibus. Todas as pessoas que estavam nas filas desejavam adquirir uma passagem para hoje e amanhã, com destino a suas cidades, com o objetivo de romper o ano novo com parentes e amigos em sua terra natal.

Assim, em decorrência da grande procura de passagens para essse final de semana, cerca de 80 ônibus extras foram colocados pelas empresas para os municípios mais procurados, na tentativa de fazer com que nenhuma pessoa deixe de viajar. Foi o que informaram os encarregados da Empresa Senhor do Bomfim e da Real Alagoas.

De acordo com Armando José dos Santos, encarregado da Bomfim, aquela empresa colocou 75 ônibus extras, sendo que 50 para o interior do Estado e 25 para a Bahia, especificamente para Salvador, Itabuna e Feira de Santana. Disse ainda que, os municípios sergipanos mais procurados são: Propriá, Neópolis, Brejo Grande e Pinhão - na linha norte, Nossa Senhora da Glória, Nossa Senhora das Dores, Porto da Folha, Itabi, Nossa Senhora de Lourdes - no sertão; e na linha sul as cidades de Tobias Barreto, Estância, Indiaroba, Cristinápolis e Umbaúba.

Armando revelou também que, o movimento será maior no dia de hoje e por isso, desde ontem que existem 25 agentes de viagens vendendo passagem nos guichês visando prestar um melhor serviço ao usuário. Admitiu que, o grande movimento na Rodoviária já era esperado e que se for necessário a empresa Senhor do Bomfim colocará mais ônibus extras para esse final de semana.

O encarregado da Real Alagoas, Pedro Soares, informou que, aquela empresa colocou 4 carros extras para hoje, sendo que dois para a capital alagoana e dois para a capital pernambucana. Ressaltou que, as passagens para essas duas cidades já esgotaram e que não há possibilidade de colocar mais carros, uma vez que teria de ser feito o pedido de ônibus com antecedência para a Real Alagoas, instalada em Maceió.

Várias pessoas embarcaram e desembarcaram ontem no Terminal Rodoviário Governador José Rollemberg Leite. Algumas vinheram do interior para passar o Ano Novo em Aracaju e outras para fazer compras, a exemplo de Carolina Brito, que veio de Itabaiana para comprar sua roupa de final de ano no Shopping Center Riomar. As poucas pessoas que estavam embarcando era porque estavam de férias ou até mesmo empresando essa sexta-feira parz chegar mais cedo ao local desejado.

Crise não consegue paralisar Estado

NO último programa "Bom Dia Governador" do ano, levado ao ar ontem, por uma rede de emissoras estadual, o governador Antônio Carlos Valadares fez um balanço dás atividades do Estado em 1989 e praticamente reconheceu que ticamente reconheceu que, apesar da crise econômico financeira pela qual ainda atravessa o País, "Sergipe não parou e apresentou progressos consideráveis em diversos setores da administração pública", Lembrou o Polo Cloroquímico, o programa Luz nmo Campo, o projeto Campo Verde e o projeto Grande Aracaju, que não deixaram de ser executado, dentro do organograma traçado, mesmo profundamente mergulhado numa crise sem precedentes em toda sua história.

-Agora, para o exercício de 1990, nós esperamos que, com o novo presidente da República, tenhamos melhores condições para o povo brasileiro - disse Valadares para reconhecer que ocorreu "uma eleição tranquila" e que venceu "quem o povo quis". Para o governador, o presidente eleito terá "a grande missão de devolver ao Brasil aquele crédito, aquela conníiança que o povo precisa em relação aos politicos. Ele terá uma tarefa da consolidação democrática, das liberdades constitucionais e do desenvolvimento econômico para proporcionar ao povo brasileiro uma vida melhor, mais digna e mais decente".

No seu programa, o governador Antônio Carlos Valadares considerou o Polo Cloroquimico como a "maior conquista do seu governo" ao garantir que "iremos assegurar o aproveitamento total, integral de tão grandes potencialidades que existem no nosso Estado, à espera de que sejam devidamente exploradas as nossas riquezas minerais. O nosso petróleo o nosso gás natural, o nosso potássio o nosso cloreto de sódio, o nosso calcário, o nosso enxofre, constituem um quadro bastante otimista para que no futuro o Estado de Sergipe mergulhe numa era de progresso e de desenvolvimento".

Mas, segundo o governador, Sergipe teve outras vitórias significativas na atual administração., como a aprovação, por parte do Banco Mundial, do financiamento total da duplicação da adutora do São Francisco. "são 96 quilometros de extensão,e isso vai proporcionar a Sergipe os meios indispensáveis para consolidar o seu Polo Cloroquimico e também abastecer a cidade de Aracaju, que tem crescido enormemente nesses últimos anos, necessitando aumentar sua capacidade de distribuição de água potável até o ano de 1991 ou 1992".

O governador Antônio Carlos Valadares falou também do Programa Luz no Campo que, antes havia projetado eletrificar apenas 9 mil propriedades rurais: "Contudo, com o pronunciamento recente do Banco Mundial, de que aprovou todo o projeto, nós iremos aumentar substancialmente a capacidade da Energipe e da Secretaria de Desenvolvimento Municipal, no sentido de acelerar mais o processo de eletrificação que, aliás, constitui uma novidade para o ano de 1989".

Valadares prometeu que oportunamente mostrará na televisão uma obra de grande importância que fez no interior e considerou que apesar da crise, o governo do Estado "fez de tudo para minorar o sofrimento da nossa gente no interior e na capital". É citou que em Aracaju fez obras de esgotos, com mais de 140 quilometros de extensão, toda a pavimentação do conjunto Augusto Franco, a construção de Barracões Culturais, e, agora, "nós já estamos começando a executar uma grande obra, que é o novo parque que, está surgindo nas mediações do rio Poxim demandando ali um calçadão para a Atalaia Velha". Valadares citou ainda as obras feitas na Atalaia Nova. Barra dos Coqueiros, além de milhares de casas populares que atendeu às necessidades de grande parte da comunidade que não tinha casa própria.

Programa na íntegra

Meus amigos, minhas amigas!

Ao término deste ano de 1989, eu gostaria de transmitir a todos os sergipanos, um ano de 1990 repleto de alegrias, de tranquilidade, de paz, de progressos para todos aqueles que vivem no Estado de Sergipe, e para que o Brasil, no próximo ano, consiga vencer o desafio da crise que atormenta a todos nós: povo, governo e instituições.

O ano de 89 para os sergipanos, muito embora todos nós tivéssemos sido envolvidos por esta crise, o ano de 89 nós tivemos progressos em diversos setores da administração pública. Nós tivemos no mês de março uma grande conquista, que foi a conquista do Pólo Cloroquímico. Com esta providência que foi tomada conjuntamente pelo Governo do Estado e pelo Governo Federal, nós iremos assegurar o aproveitamento total, integral, de tão grandes potencialidades que existem no nosso Estado, à espera de que sejam devidamente exploradas as nossas riquezas minerais. O nosso petróleo, o nosso gás natural, o nosso potássio, o nosso cloreto de sódio, o nosso calcáreo, o nosso enxofre, constituem um quadro bastante otimista para que no futuro o Estado de Sergipe mergulhe numa era de progresso e de desenvolvimento.

Além dessa conquista no setor industrial que vai gerar riquezas, como disse, melhor arrecadação de ICMS, e no futuro será melhor governar o Estado do que atualmente. Além dessa grande conquista, volto a repetir, o Estado de Sergipe teve outras vitórias.

Por exemplo: nós enviamos ao Banco Mundial o nosso projeto da duplicação da adutora do São Francisco. O Banco Mundial já se pronunciou favorável ao financiamento total desta obra, com a participação da Caixa Econômica Federal e do Governo do Estado. São 96 quilômetros de extensão, e isso vai proporcionar a Sergipe os meios indispensáveis para consolidar o seu Polo Cloroquímico e também abastecer a cidade de Aracajum que tem crescido enormemente nesses últimos anos, e vai necessitar, até o ano de 1991 ou 92, de aumentar a sua capacidade de distribuição de água potável.

Por outro lado, recentemente, o Estado de Sergipe lançou um grande programa de eletrificação rural. Esse programa de eletrificação rural é o Programa Luz no Campo, dentro daquele projeto de desenvolvimento do interior do Estado, que é o Projeto Campo Verde. Nós temos como prioridade, com o lançamento deste programa, o desenvolvimento das atividades econômicas na zona rural, porque é sabido que há uma grande evasão do meio rural para as grandes cidades. E esse deslocamento do homem do campo para a cidade, além de causar problemas nos centros urbanos, que não têm como receber mais esta população vinda do interior, nós perdemos os braços, perdemos a força, perdemos a inteligência do homem do campo, que sabe manejar a terra, que sabe conviver com as intempéries. E o Projeto Campo Verde, através do Programa Luz no Campo, tem esse objetivo: fixar o homem ao interior. Aí a pequena propriedade vai se tornar mais produtiva. Haverá então atração maior para que o cidadão fique no interior.

É sabido que nós temos atualmente três mil propriedades eletrificadas. Nós temos, no total 93 mil propriedades. No nosso Governo, nós tencionamos eletrificar mais 9 mil. Contudo, com o pronunciamento recente do Banco Mundial, de que aprovou o nosso Projeto Luz no Campo, nós iremos conseguir aumentar substancialmente a capacidade da ENERGIPE e da Secretaria de Desenvolvimento Municipal, no sentido de acelerar mais ainda esse processo de eletrificação, que, aliás, constitui uma novidade para o ano de 1989. Assegurada a participação do Banco Mundial, sem que o Estado sozinho talvez não chegasse a atingir aquela meta. Felizmente, a aprovação do nosso Programa Luz no Campo vai oferecer todas as condições financeiras indispensáveis à consolidação desta grande obra tão desejada pelo povo do interior. E afinal, meus amigos, porque o nosso programa é limitado no tempo, eu gostaria apenas de dizer aos senhores que tudo foi feito no sentido de prestigiar os municípios sergipanos. Nós instalamos o programa no interior com o apoio da Caixa Econômica, do Produrb, povoados foram eletrificados, saneamento básico foi levado, a água potável, a pavimentação, a construção de silos, a construção de centros comunitários, a construção de mercados, tudo com apoio da Caixa Econômica Federal e do Projeto Nordeste. Fizemos uma obra no interior, que será oportunamente mostrada na televisão, nos canais de comunicação de massa, para que o povo tome conhecimento, através da nossa prestação de contas, de tudo quanto estamos fazendo no interior do Estado, Malgrado as dificuldades normais desta crise, o Governo do Estado tudo fez para minorar o sofrimento da nossa gente no interior e na capital sergipana com, inclusive, o lançamento do Projeto Grande Aracaju. Nós fizemos várias obras em Aracaju, inclusive o esgoto, com mais de 140 quilômetros de extensão; toda a pavimentação do Conjunto Augusto Franco, a construção dos barracões culturais, e, agora, nós já estamos começando a executar uma grande obra, que é o novo parque que está surgindo nas imediações do Rio Poxim, demandando ali um calçadão para a Atalaia Velha. Uma obra tamb4m desejada pelo povo de Aracaju, e que vai ser um cartão-de-visitas para os turistas, para aquelas pessoas que querem conhecer Aracaju. Na Atalaia Nova e na cidade de Barra dos Coqueiros várias obras foram realizadas. Conjunto habitacional, estamos pavimentando agora uma rodovia do porto até a Atalaia Nova, duas praças surgiram na Atalaia Nova; enfim, todo esforço foi feito do nosso Governo para que o povo sergipano tivesse a tranquilidade de que a administração pública não parou. Antes pelo contrário, não se entregou e está vencendo o desafio da crise.

Agora, para o exercício de 1990, nós esperamos que, com o novo presidente da República, nós tenhamos melhores condições para o povo brasileiro. Foi uma eleição tranquila, venceu quem o povo quis. E agora ele terá a grande missão de devolver ao Brasil aquele crédito, aquela confiança que o povo precisa em relação aos políticos. Ele terá essa grande tarefa. A tarefa da consolidação democrática, das liberdades constitucionais e do desenvolvimento econômico para proporcionar ao povo brasileiro uma vida melhor, mais digna e mais decente. É o que eu desejo para vocês que fazem parte da Nação brasileira.

Até a próxima quinta-feira, se Deus quiser!

Sul do Brasil e Nordeste são preferências dos sergipanos

As cidades do Rio de Janeiro, São Paulo, Belo Horizonte e Porto Alegre - no sul do país - e Recife, Natal, Fortaleza e Salvador - no Nordeste - são as mais procuradas pelos sergipanos para passar suas férias nesse período de alta estação. É o que garantem os gerentes de agências de viagens e turismo da capital sergipana.

De acordo com os gerentes, a preferência dos sergipanos para viajar está sendo por via aérea apesar de ser mais cara a passagem. Atribuem o fato, as péssimas condições das rodovias federais que faz com que as pessoas tenham medo de viajar por via terrestre e sofrer algum acidente.

Os gerentes, a exemplo de Cosme Ribeiro dos Santos, da Akitur Viagens e Turismo, disseram que a grande dificuldade no momento é encontrar passagens de avião para seus clientes. Revelaram que, quem quiser viajar em janeiro próximo e ainda não procurou as agências corre o risco de não viajar por via aérea, pois já não há mais condicões de adquirir passagens nas empresas, tendo, assim, que ficar na lista de espera.

O sub-gerente da Robson Turismo, Reinaldo Castro Souto, revelou que, desde o início de dezembro está sendo grande o movimento naquela agência e que até o dia 15 de janeiro próximo não tem como acomodar os clientes nas empresas aéreas. Como os demais gerentes de agências, admitiu que a grande procura por via aérea ocorre em decorrência das estradas não oferecerem nenhuma segurança para o motorista.

Finalizando, os gerentes afirmaram que, a crise econômica do país que está levando o povo brasileiro para conviver com uma hiperinflação não contribuiu para que as pessoas deixem de viajar nessa época de férias. Ressaltaram também que, a maioria dos clientes planejam suas férias e o local que viajará desde o início de cada ano e, por conseguinte, já têm o dinheiro para gastar na viagem.

"Zona Azul": estacionar sem cartão multa e guinchamento

—A partir de hoje, a Superintendência Municipal de Transportes Urbanos, vai multar e guinchar todos os veículos que estacionarem indevidamente na "Zona Azul, os que estiverem devidamente munidos do cartão, os que excedam as duas horas, ou que estacionarem em fila dupla. A afirmação é do superintendente de Transportes Urbanos, Bôsco Mendonça.

Bôsco disse ainda que todas as bancas de revistas do centro da cidade estão sendo cadastradas, para posterior comercialização dos cartões, pois, atualmente, somente os fiscais estão autorizados a venda.

O secretário advertiu que o reajuste dos cartões, que atualmente está custando cinco cruzados (cada, para um período de duas horas) será feito de acordo com a inflação, ou seja, mensalmente, e que a renda está sendo administrada pela SMTU para pagamento dos funcionários, que cobrem a Zona Azul e outros encargos pertinentes ao sistema.

Segundo Francisco Paulo, coordenador da "Zona Azul", o maior problema que a SMTU está enfrentando é o da rotatividade que é o maior objetivo do sistema - segundo o qual, após as duas horas, o usuário deverá procurar outra vaga, pois, com essa atitude, estará garantindo a rotatividade do sistema.

Francisco Paulo declarou que atualmente cerca de 30 fiscais estão trabalhando nas duas áreaas: Área 1 localizada na Praça Fausto Cardoso e área 2, na Praça General Valadão com a finalidade de orientar o usuário, fornecer cartões avulsos bem como registrar abusos, caso venha ocorrer.

O coordenador da Zona Azul acrescentou que no momento existem 57 vagas na Praça General Valadão e 114 na Fausto Cardoso, perfazendo um total de 171 vagas. Sobre o projeto, ele prevê a expansão da Zona em todos os locais da cidade que apresentam dificuldades de estacionamento.

PUNIÇÃO

Toda vez que o fiscal observar alguma irregularidade ou abuso de estacionamento, automaticamente será colocado um "cartão aviso" no veículo para que posteriormente, o Detran multe o motorista e, em segunda estância o veículo será guinchado - completou Francisco Paulo.

—O objetivo do novo sistema de estacionamento rotativo, não é o de se criar uma fábrica de multas, pois se isso vier a ocorrer, estará existindo alguma falha e dessa forma a fiscalização estará deficitária, mas sim facilitar o fluxo de veículos no centro e, também para que as pessoas possam efetuar suas compras sem a preocupação com estacionamento - finalizou Francisco Paulo.

SMTU avisa aos taxistas que prazo das tabelas é só hoje

Hoje é o último dia do prazo dado pela Superintendência Municipal de Transportes Urbanos para a distribuição das novas tabelas que contêm orientações sobre o cálculo do pagamento das corridas pela Unidade Taximétrica (UT).

A confirmação foi feita ontem pelo superintendente Bosco Mendonça, ao lembrar que a entrega das tabelas foi iniciada no sábado passado, e até ontem a grande maioria dos taxistas já havia comparecido a sede do órgão.

Ele explicou que a utilização das tabelas é obrigatória, ficando o taxista que for encontrado pela fiscalização a partir de amanhã em situação irregular sujeito a punições. Mas Bosco Mendonça acredita que até o final da tarde de hoje praticamente todos os profissionais já tenham recebido as tabelas.

A utilização das tabelas, conforme ele, é importante porque facilita o trabalho do taxista já que evita cálculos relacionados a multiplicação dos números marcados no taxímetro pelo valor da UT. Além disso fica mais fácil para o usuário compreender o pagamento das corridas. Através dessa nova sistemática que está sendo implantada em todo o país.

Inflação oficial de dezembro é de 53,55

Com isso a poupança rende 54,31% e o BTN passa a ser NCz$ 10.9518

Brasília - A inflação oficial de dezembro foi de 53,55%. O número foi divulgado ontem pelo IBGE e ficou um pouco abaixo daquela que vinha sendo projetada pelo Governo através da BTN Fiscal. Com isso, a caderneta de poupança vai pagar um rendimento de 54,3177% no caso das pessoas físicas, e de 203,3474 no caso das pessoas jurídicas (trimestral). O valor do Bonus do Tesouro Nacional de janeiro sobe para NCz$ 10.9518. Em 1989 o indice acumulado atingiu 1.764,86%.

Com essa inflação, os alugueis residenciais sofrerão em janeiro um reajuste de ate 1.383,73%. Esse é o aumento que terão de pagar os inquilinos cujos contratos contennam cláusula de reajuste anual e foram assinados antes do plano verão, decretado em 15 de janeiro deste ano. O percentual corresponde a inflação acumulada de fevereiro a dezembro, acrescida do reajuste adicional de 35,48% (INPC de janeiro/89) determinado pela Lei 7.801.

Os alugueis semestrais com data de aniversário em janeiro sobem 576,6%. Nesse caso, não faz diferença se o contrato foi firmado antes ou depois do plano verão, porque os contratos com data de aniversário em janeiro e julho assinados antes de 15 de janeiro deste ano já incorporaram os 35,48% do INPC em julho último. Excepcionalmente, algum locador pode ter fechado, na [illegible] do com seu inquilino [illegible] porar o INPC [illegible] reajuste, nesse caso [illegible] semestral é de [illegible]

Já os alugueis [illegible] te a cada quatro [illegible] lidade criada pela [illegible] mentarão em [illegible] 306,27%, de acordo [illegible] ção de setembro [illegible] Para os contratos [illegible] de reajuste anual [illegible] o plano verão, o [illegible] neiro seria de [illegible] não seria incorporado [illegible] mas esse é um [illegible] existir, pois há [illegible] que a maioria dos [illegible] deixou de aceitar [illegible] nas de um em um [illegible]

Salário mínimo é reajustado em 62,9% e passa a NCz$ 1.283,95

Brasília - Com a inflação de dezembro de 53,55%, o salário mínimo sobe para NCz$ 1.238,95 em janeiro. O reajuste é de 62,9%, incluidos os 6,09% de aumento real. O próximo aumento real do mínimo será em março, quando ele subirá de novo 6,09% acima da inflação.

As categorias com data-base em abril, julho, outubro e janeiro (grupo II) terão em janeiro um aumento de 69,28% sobre a parcela do salário entre três e 20 mínimos (entre NCz$ 3.851,85 e NCz$ 25.679,00). O percentual corresponde a reposição trimestral da inflação dos últimos três meses, descontadas as antecipações por conta do "gatilho" salarial (IPC menos 5%).

O "gatilho", que fica em 46,23% dispara em janeiro para as categorias com data-base em março, junho, setembro, dezembro (grupo I), maio, agosto, novembro e fevereiro (grupo II). Da mesma forma que a reposição a que terão direito os trabalhadores do grupo II, o "gatilho" também só incide sobre a parcela do salário que em dezembro ficou entre NCz$ 3.851,85 e NCz$ 25.679,00 (entre três e 20 mínimos).

Independentemente da data-base, a parcela do salário entre três e 20 mínimos sofre, em janeiro, um reajuste de acordo com a inflação, ou seja 53,55%. Percentual que reajustará também os vencimentos dos trabalhadores cujo salário total não ultrapassou três mínimos (NCz$ 3.851,85 em dezembro).

Embora a legislação salarial determine, é possível que muitos trabalhadores com data-base em abril, julho, outubro e janeiro não recebam no mês que vem a reposição trimestral de 69,28%. É que, devido aos complexos cálculos exigidos pela lei.

Documento irrita Collor

BRASÍLIA - A divulgação precipitada da última versão do que poderá vir a ser a reforma administrativa do Governo Fernando Collor de Mello irritou o presidente eleito. O assessor de Imprensa e membro da Comissão de Transição Cláudio Humberto Rosa e Silva reconheceu ontem que errou ao distribuir o organograma sem esclarecer aos jornalistas que se tratava apenas de um projeto de intenção. O assessor admitiu que o "cochilo" poderá comprometer todo o trabalho de negociação entre Collor e o Congresso Nacional para a viabilização da reforma.

—Esta é a última versão do projeto. Mas precisa ser negociada com o Congresso e a equipe técnica ainda vai apurar a sua viabilidade - disse Cláudio Humberto.

O assessor explicou que todos os decretos, mensagens e projetos-de-lei para a implantação das reformas administrativas, patrimonial e fiscal anunciadas por Collor serão assinados no dia da posse. O presidente eleito já quer assumir com a nova estrutura do Executivo que sua equipe vem elaborando. O trabalho é muito delicado e meticuloso pois os recursos que a União vai economizar com essas três reformas serão aplicados, de imediato, na área social como Collor também tem anunciado com freqüência.

Cláudio Humberto disse que a equipe técnica ainda não tem idéia de como viabilizar a reforma administrativa. Disse que todas as possibilidades estão sento estudadas, desde a utilização das medidas provisórias, até projetos-de-lei. Mas tudo rigorosamente negociado com o Congresso Nacional sem o qual nenhuma reforma será possível.

A forma como foi divulgado o que seria a definitiva reforma administrativa de Collor surpreendeu os jornalistas. Depois de duas horas de reunião da equipe encarregada da tradição, Cláudio Humberto distribuiu, primeiro, uma relação dos técnicos que irão trabalhar na coleta de informações nas diversas áreas do Governo. A pedido de um jornalista, mandou tirar várias cópias do organograma que tinha em mãos, justamente o esboço do projeto de enxugamento da máquina administrativa.

Como se tratava de um projeto já conhecido, o assessor de Imprensa se surpreendeu ao ver a repercussão do esboço nos telejornais.

Sarney libera recursos para os flagelados das enchentes

BRASÍLIA - O presidente José Sarney autorizou ontem a liberação de recursos federais extraordinários para atender aos flagelados das enchentes que já atingiram a maioria dos Estados do País, especialmente a Região Nordeste. Ele determinou a equipe econômica do Governo, através do ministro chefe do Gabinete Civil, Luiz Roberto Ponte, que encontrasse uma fórmula legal para a liberação desses recursos, já que está esgotada a reserva de contingência para este exercício.

O Governo destinará aos Estados no mínimo NCZ$ 10 milhões, segundo informou Luiz Roberto Ponte. Os recursos serão levantados através de remanejamento do orçamento de programas do Ministério do Interior e a sua liberação será feita através de decreto administrativo, já que o Congresso em recesso, o presidente não tem como obter a aprovação do Legislativo, obrigatória, pela Constituição, para qualquer complementação orçamentária. Também em função do [illegible] opteu por não utilizar o [illegible] provisória, que implicaria [illegible] automática do Congresso [illegible] gem do ano.

RECIFE - Apesar das chuvas [illegible] continuam a cair na região [illegible] tarde de ontem, as águas que [illegible] dias inundaram o Município de [illegible] no alto sertão de Pernambuco [illegible] a baixar, segundo informou o [illegible] berto Viana, da Comissão de [illegible] do Estado (Codecip).

Ainda ontem a Codecip [illegible] equipe de funcionários a Pernambuco [illegible] avaliar a situação das enchentes [illegible] meios de ajudar a população desabrigada [illegible] que perdeu praticamente tudo [illegible] com as chuvas. Aos flagelados [illegible] distribuiu alimentos, remédios [illegible] doadas pelo Governo do Estado [illegible] instituições.

Envolvidos no seqüestro de Abílio ainda são procurados

SÃO PAULO - Um homem mulato de 1,80 metro de altura, rosto magro, cabelo carapinha e com idade entre 25 a 28 anos, envolvido no seqüestro ao ataque ao empresário Abílio Diniz, cuja a identidade é desconhecida, está sendo intensamente procurado pela Delegacia Anti-Seqüestro. Ontem, a polícia divulgou o retrato falado d[illegible]se novo seqüestrador e confirmou que o [illegible]rviço Secreto do Exército, está acompanhando com muito interesse todas as investigações até agora realizadas pela Delegacia Anti-Seqüestro, responsável pela apuração do caso. O interesse do Exército é devido a suspeita do envolvimento dos seqüestradores do empresário com grupos políticos extremistas do exterior.

Ontem, o delegado Romeu Tuma Filho da Polícia Federal de São Paulo, viajou pela manhã para Buenos Aires para fazer levantamento das atividades dos seqüestradores na Argentina. O principal interesse da Polícia Federal é em descobrir se Humberto Eduardo Paz, o Juan, líder do grupo envolvido no ataque ao empresário Abílio Diniz, é marido da brasileira Aldira Pereira Nunes, morta pelas Forças de Segurança Argentinas durante uma tentativa de invasão, em janeiro passado, ao Quartel de La Tablada, em Buenos Aires.

A Polícia Federal não [illegible] se os pais de Aldira Nunes [illegible] recido a sede do órgão em São [illegible] prestar declarações sobre a [illegible] da dietista com os seqüestradores [illegible] Diniz.

O retrato falado divulgado [illegible] Delegacia Anti-Seqüestro [illegible] partir de informações prestadas [illegible] Cícero Maximiniano, testemunha [illegible] ação contra o vice-presidente [illegible] Pão de Açúcar. Este homem, [illegible] cero, estava vestido com um [illegible] enfermeiro e ajudou de [illegible] tarem Abílio Diniz para a [illegible] da por eles para parar com [illegible] A identidade deste seqüestrador [illegible] desconhecida pela polícia.

O delegado Antonio Fernando [illegible] chefe da Delegacia Anti-Seqüestro [illegible] mou ontem estar a Polícia [illegible] vários cartazes com as fotos [illegible] tradores de Abílio Diniz para [illegible] buídos em lugares públicos [illegible] e aeroportos brasileiros. Ao [illegible] 10 seqüestradores já prestou [illegible] de duas mulheres e um homem [illegible] gidos, encontrados em uma [illegible] usadas por eles como base de [illegible] qüestro.

Montoro define a posição do PSDB

SÃO PAULO - O presidente nacional do PSDB, Franco Montoro, reafirmou ontem a disposição de seu partido em apoiar as medidas que forem adotadas pelo presidente eleito, Fernando Collor de Mello, que garantam a governabilidade e retirem o País da grave crise que enfrenta, mas, ressalvou que seu partido reafirma sua postura de oposição. Fortes pressões dentro do partido fizeram com que Franco Montoro emitisse uma Nota Oficial, colocando a real posição do partido ante o Governo de Fernando Collor de Mello.

—As notícias sobre possíveis indicações ou convites para que integrantes do PSDB participem do futuro Governo exigem uma palavra oficial da direção partidária - ressaltou Montoro na Nota Oficial.

Para Montoro, embora "tais indicações sejam muito honrosas para o partido, por representarem o reconhecimento da competência e seridade de seus militantes, a Comissão Executiva Nacional em dezembro último, definiu a linha do partido nos seguintes termos: 1) Reconhece a legitimidade do Governo eleito e sua responsabilidade pela condução da política econômica e social do País. 2) Reafirma sua postura de oposição, sem prejuizo do apoio as medidas que possam garantir a governabilidade e retirar o País da grave crise que enfrenta".

Já o senador José Richa (PSDB-PR), que coordenou a campanha do candidato derrotado Mário Covas, garantiu ontem que o deputado José Serra não aceitará ser ministro do presidente eleito, Fernando Collor de Mello.

—Ninguém do nosso partido apoirá o Governo que vai entrar — frisou.

De acordo com Richa, o PSDB já havia decidido, após as eleições do primeiro turno não apoiar nenhum dos dois candidatos. Vencesse quem vencesse. Porque não há afinidade ideológica nem com o candidato do PRN e nem com o do PT.

—Nosso partido já havia deixado bem claro seu apoio a Lula apenas durante o segundo turno, assim como havia decidido não participar do Governo de um ou de outro. Como o eleito foi Collor nossa decisão continua a mesma porque o PSDB, só acredita na pureza da sua proposta que a social-democracia - frisou Richa - acrescentando:

—Essa história no PSDB entrar no Governo de Collor não passa de especulação. Primeiro, porque até o presente momento não houve nenhum convite formal por parte da assessoria de Collor e nem um aceno do nosso partido em fazer parte do Governo do presidente eleito. Penso que não tem sentido essa história toda, já que a decisão de nosso partido é permanecer fora do próximo Governo.

Distribuidores de gás vão paralisar a distribuição

SÃO PAULO - As empresas que distribuem gás engarrafado no Brasil poderão suspender o abastecimento caso o Governo não corrija as margens de lucro do setor, atualmente defasadas em 100% - ou seja, o custo de distribuição atualmente é o dobro dos preços recebidos. A informação foi dada ontem, em São Paulo, pelo secretário executivo do Sindigás (Sindicato das Empresas Distribuidoras de Gás), Maurício Cúnio.

Segundo ele, as 18 empresas que atuam no País, distribuindo 450 mil toneladas mensais de gás encarragado em bujões e atendendo 25 milhões de domicílios, não desejam interromper o abastecimento, mas estão com problemas para continuar a fazê-lo. [illegible] cebem não paga o custo de [illegible] em novembro. De acordo com [illegible] Cúnio, a defasagem do setor [illegible] trada em correspondência [illegible] CNP (Conselho Nacional de [illegible] atingia 100% e de lá para cá [illegible] apenas agravou-se. Argumenta [illegible] cretário do Sindigás.

A defasagem de preços e [illegible] operacionais de alguns [illegible] pode estar afetando o abastecimento [illegible] alguns pontos do País, como [illegible] do Rio de Janeiro, mas o executivo [illegible] cutivo do Sindigás não tem [illegible] to oficial de desabastecimento [illegible] cado carioca.

ESTADO DE SERGIPE
PODER JUDICIÁRIO
Juízo de Direito da 3ª Vara Cível
Cartório do 12º Ofício

EDITAL DE CITAÇÃO A INTERESSADOS INCERTOS, PELO PRAZO DE 30 DIAS

O Doutor José Alves Neto, Juiz de Direito desta 3ª Vara Cível da Comarca da Capital, na forma abaixo:

FAZ SABER a todos quantos o presente edital virem ou dele conhecimento tiverem que, perante este Juízo e Escrivania do 12º Ofício, se processam os autos de uma Ação de Anulação e Substituição de Título ao Portador - Processo número 10.018 - onde consta como autora a Companhia de Processamento de Dados de Sergipe - PRODASE, cuja peça vestibular, tem o seguinte teor: "Excelentíssimo Senhor Doutor Juiz de Direito da 3ª Vara Cível da Comarca desta Capital. Companhia de Processamento de Dados de Sergipe - PRODASE, Empresa Estadual de Economia Mista, criada pela Lei nº 2.147 de 21 de dezembro de 1977, inscrita no CGC (MF) sob nº 13.164.959/0001-04 e Inscrição Estadual nº 25.055489-0, com sede nesta Capital, À Avenida Adélia Franco, nº 3165, Bairro Grageru, representada neste ano na forma do Estatuto Social da Companhia, por meio de sua procuradora e advogada, conforme o inclusos instrumento de mandato (doc 01), vem, respeitosamente, expor e requerer a Vossa Excelência o seguinte: A Requerente, nos termos do Decreto-Lei 1.376/74, optou pelos incentivos fiscais do FUNDO DE INVESTIMENTO DO NORDESTE - FINOR, tendo em decorrência, recebido o seguinte Certificado de Investimento (dos 02): Nº do Certificado - 012654562 - data de Emissão 25.07.86 - Nº de Quotas 887 - Valor em NCz$ 9,60. A requerente jamais recebeu juros ou dividendos relativos a tal título. Ocorre que, após o recebimento do Extrato das Aplicações em Incentivos Fiscais emitido em 13.06.86, (doc 03), o Setor Contábil da empresa ficou aguardando o envio do já mencionado Certificado. Transcorrida o prazo de 180 (cento e oitenta) dias, foram envidados todos os esforços no sentido de localizar a pessoa que recebeu o Certificado, conforme comprova documentos 04 e 05, remetidos pelo Banco do Nordeste do Brasil S/A. O que resultou infrutíferos. Pelo exposto é esta para propor a presente AÇÃO DE ANULAÇÃO E SUBSTITUIÇÃO DE TÍTULO AO PORTADOR, em vista do extravio ocorrido, com fundamento no artigo 521 do Código Civil, c/c o artigo 37 do Decreto-Lei nº 4728/65, e com o artigo 907 e seguintes do Código de Processo Civil, requerendo, de logo, a Vossa Excelência que se digne determinar a citação por Edital, do eventual detentor e de terceiros interessados, para que apresentem em Juízo referido título e, querendo, contestem a ação. Requer ainda, a intimação, por Carta Registrada, com Aviso de Recepção do Banco do Nordeste do Brasil S/A., na pessoa do seu Presidente, à Pça. Gal. Murilo Borges nº - Fortaleza - Ceará, CEP, 60.000, para que se abstenha de resgastar, liquidar ou transferir o mencionado Título e da Comissão Nacional de Bolsas de Valores, por igual forma, também na pessoa de seu Presidente, com endereço na Rua Sete de Setembro nº 71, 17º andar, CEP. 20.000 - Rio de Janeiro, para que divulgue entre seus membros o teor da presente ação. Protestando por todos os meios de prova em Direito admitidos, requer, finalmente, seja a presente ação julgada procedente, para o fim de ser decretada a nulidade do Certificado de Investimento extraviado e determinado ao Banco do Nordeste do Brasil S/A, operador do Fundo, a expedição de novo título com iguais características. Dá-se à causa o valor de NCz$ 600,00 (seiscentos cruzados novos), para efeitos fiscais. Pede deferimento. Aracaju, 17 de novembro de 1989. a) Ilda Gomes Macedo Barreto - OAB-SE. 1075 - CPF. 170.745.685-20" - E, para que o eventual detentor do título objeto desta ação, ou terceiros interessados queiram apresentar em juízo, digo, queiram apresentá-lo em Juízo ou contestarem esta ação, é que foi expedido o presente Edital de citação com o prazo de trinta dias, isso, na conformidade da lei, consubstanciado no despacho de fls. 02 dos autos. Passado nesta cidade de Aracaju, aos 27 de novembro de 1989. Eu, Ilegível Escrivão do 12º Ofício, o fiz datilografar e subscrevo.

Dr. José Alves Neto
Juiz de Direito da
Terceira Vara Cível

MISSA DE 7º DIA
MILTON VIEIRA MELO

Graças pelo grandioso amor que nos uniu por longos anos. Partiste fisicamente, mas nossas almas permenecerão interligadas."
Olga Monteiro Melo (viúva), filhos e demais parentes de Milton Vieira Melo, agradecem a todos que compareceram ao seu sepultamento e convidam para a missa de 7º dia a ser ser realizada no dia 30 do corrente (sabado) às 17:00 hs naigreja São José.

POLÍCIA

Acidentes de trânsito fazem 4 vítimas

Quatro pessoas foram vítimas da violência do trânsito no Estado de Sergipe. Três casos foram registrados na capital enquanto um no interior do Estado, o qual a vítima está internada em estado delicado.

Conforme informações do policial Nonato, que estava de plantão do Hospital Pronto Socorro Dr. Augusto Leite, as vítimas do trânsito foram: Cláudisson Rpcha Cajé, Jair Rodrigues da Cruz, Jairo Correia Alves e Alisson Silva Santos.

Alisson Silva Santos, de apenas 3 anos de idade, morador à Rua Joaquim Sarafim de Menezes, 80, na cidade de Tobias Barreto, foi atropelado por volta das 11:00 horas, em frente a sua residência por um veículo não identificado. A vítima foi socorrida por Edvaldo Abdon Maciel e transportado para o HC, onde somente por volta das 14:00 horas deu entrada, apresentando ferimentos graves inclusive um corte na cabeça.

já por volta das 10:00 horas, dava entrada o jovem Jairo Correia Alves, de 18 anos, morador na Avenida Desembargador Maynard, s/n, bairro Cirurgia. Ele foi atropelado na avenida onde mora bem próximo ao Hospital de Cirurgia, pelo Chevrolet Caravan, placa IJ-1939/Garanhuns-Pernambuco, dirigido por Braz Bento da Silva, de 36 anos, residente à Rua 52, casa 106 conjunto Brigadeiro Eduardo Gomes. A vítima sofreu escoriações no ombro esquerdo e cortes nos braços.

Enquanto por volta das 23h20min., na Rua São Cristovão (centro), o menor Claudisson Rocha Cajé, de 15 anos, foi atropelado em frente a sua residência por um veículo não identificado, sofrendo cortes profundos no tórax e pescoço. A vítima que foi levada ao hospital pelo seu amigo José Gilvan Nascimento, de 17 anos, morador à Rua Laranjeiras (centro), assim que foi examinada foi encaminhada ao Centro Cirurgico por determinação do médico plantonista.

E finalmente na Rua Nestor Sampaio, bairro Luzia, Jair Rodrigues da Cruz, de 18 anos, residente no apartamento 202, do Condomínio Parque Diamente, situado no Conjunto Augusto Franco. Ele sofreu vários cortes e escoriações no corpo, além de uma fratura, sendo socorrido por Juvenal Rodrigues da Cruz, de 30 anos.

Instituto de Identificação atende nas cidades do interior.

Identificação vai à cidade de Propriá

As cidades de Simão Dias, Boquim, Nossa Senhora da Glória, Itabaianinha, Poço Verde, Propriá e Arauá, vão receber no próximo sábado (30), uma equipe do Instituto de Identificação Dr. Carlos Menezes, tendo a frente o seu diretor o perito criminal Manoel Souza Pereira.

A mesma equipe na segunda-feira (01), se desloca para as cidades de Tobias Barreto e Japoatã, com a finalidade de tirar e trocar cédulas de Identidade Civil. Este objetivo visa somente facilitar a confecção da Identidade, sem que fosse necessário aos moradores interessados daqueles municípios se deslocarem para Aracaju.

Por outro lado, permanentemente encontra-se em funcionamento um Posto de Identificação, na Rua Bahia, 554, bairro Siqueira Campos, nas cidades de Itabaiana e Estância, com o mesmo objetivo.

Morte de menor viciado em drogas pode ser vingança

O delegado João Sacramento, titular da Delegacia Especial de Roubos e Furtos/Derof, que na manhã de hoje começa a apurar a morte do menor e viciado em tóxico "Neguinho da Maconha", de 17 anos, ocorrida na madruada de anteontem no lugar esmo situado nas proximidades do Terminal Rodoviário Engenheiro José Rollemberg Leite, Bairro América, acredita que o crime tenha ocorrido por colegas da vítima.

"Neguinho da Maconha" que também era conhecido por "Capenga", diante um defeito físico nas penas, foi encontrado sem vida por populares por volta das 7:00 horas da manhã, apresentando um ferimento na boca provocado por um tiro de revólver calibre 38.

O corpo da vítima foi encaminhado para o Instituto Médico Legal/IML, onde somente às 11:00 horas deu entrada para ser necropsiado. Durante a necropsia familiares compareceram ao IML e identificou por completo o nome da vítima. Trata-se de Givanilton Andrade Francisco, que usavam os apelidos de "Capenga" e "Neguinho da Maconha", residente à Rua B, casa 52, Bairro América. No seu corpo foi constatada além de um tiro na boca, duas perfurações nas costas provocado por faca.

Ele era muito conhecido nos meios policiais conforme foi divulgado na edição de ontem da Gazeta de Sergipe, devido aos inúmeros furtos e lances, além de transação de maconha no Terminal Rodoviário Eng°. José Rollemberg Leite.

A sua morte pode ter sido por um grupo de colegas viciados em maconha, já que segundo um dos integrantes chegou a dizer no local onde foi encontrado o corpo, que a vítima era acostumado a entregar a polícia. O delegado João Sacramento está tentanto identificar este individuo para que seja arrolado no inquérito.

Equipe de peritos da S.S.P identifica corpo de jovem

O Perito Criminalista, Manoel Souza Pereira juntamente com sua equipe de identificação, conseguiram identificar um corpo de jovem de 19 anos, que estava na geladeira de número 3, do Instituto Médico Legal IML, há cerca de oito dias, vítima de arma de fogo.

A identiticação da vítima, ocorreu assim que a equipe foi chamada para tirar as impressões das linhas papilares. Trata-se de Marco Antônio da Silva, que residia no Povoado Açude Novo, município de Itabaiana.

Marco Antônio da Silva desapareceu da sua residência desde último dia 20, cujo o seu corpo foi encontrado por populares no dia 21, numa baixada na cidade de Areia Branca, cerca de 35 quilômetros de onde morava e removido para o IML, onde por volta das 14:00 horas deu entrada para ser necropsiado.

O corpo foi encontrado crivado de balas de revólver calibre grosso, como se a vítima perdeu a vida em Itabaiana e foi desovado no município de Areia Branca.

Por outro lado, tanto a polícia de Areia Branca como a de Itabaiana não sabe quem foi os autores do crime. Eles também não receberam visita de nenhum parente da vítima para solicitar providências cabíveis.

Prisão de cobrador paralisa sistema de transportes do DF

Brasília - Um tumulto na rodoviária paralisou anteontem por mais de duas horas o sistema de transportes públicos da capital federal. Em protesto contra a prisão do cobrador José Firmino de Souza por policiais militares, motoristas de ônibis ensaiaram uma pequena greve entre 13h30m e 15h30m, até que o colega fosse liberado. Na confusão, foi detido também um menor que apedrejou um ônibus.

A confusão começou quando o cobrador da Empresa Transportes Coletivos de Brasília (TCB), do Governo do Distrito Federal tentou entrar em um ônibus sem pagar passagem. Um fiscal chamou a polícia para impedí-lo, segundo populares, José Firmino tentou resistir a prisão e foi agredido pelos PMS, quando era conduzido para o Posto Policial da Rodoviária. Os motoristas imediatamente então pararam de trabalhar para exigir a liberação do cobrador, na paralisação, alguns pneus foram esvaziados e um menor, que tentou jogar pedra em um ônibus, foi também detido pela polícia.

O movimento de ônibus só voltou ao normal depois que José Firmino de Souza e o menor foram soltos para prestar depoimento na 2ª Delegacia de Polícia, na Asa Norte de Brasília. Os dois foram encaminhados em seguida para exame corpo de delito no Instituto Médico-Legal (IML):

Procurador geral da justiça acompanha inquérito policial

SAO PAULO - O procurador geral da Justiça, Carlos Ferraz de Alvarenga, designou ontem os promotores Manoel Rene Nunes, Maurício da Silva e Edson Luiz de Campos para acompanharem o inquérito que apura o sequestro do vice-presidente do Grupo Pão de Açúcar, Abílio Diniz, e eventualmente oferecerem denuncia. Ainda anteontem o inquérito oriundo da 1ª Delegacia de Proteção a Pessoa foi a eles encaminhado pelo juiz corregedor da Polícia Judiciária, Wanderley Aparecido Goes.

Os três promotores passaram toda a tarde reunidos no Forum Criminal estudando o volumoso inquérito. Caso entendam serem necessárias diligências complementares para a exata elucidação do crime, eles terão prazo de cinco dias para oferecer denúncia contra seus atores.

Decretada a prisão de assassinos

Vitória - O juiz Augusto Kohls, da 3ª Vara Criminal de Vila Velha, decretou anteontem a prisão preventiva dos marginais Fábio Nascimento da Silva e Nilson Ferreira Celestino, indiciados em inquérito policial aberto na Delegacia de São Torquato, Vila Velha, como autores do assassinato do padre francês Gabriel Maire, de 53 anos, encontrado morto dentro de seu carro, com um tiro no coração, na noite do último sábado. O decreto de prisão preventiva sinaliza que também a justiça, além da polícia, está acreditando mais na hipótese de um crime comum do que no atentado político.

Apesar disso, o chefe de polícia, delegado Carmino Ponzo, que interrompeu as suas férias e regressou a Vitória para tratar do caso, avisou ontem que, a partir de hoje, serão intensificadas as investigações sobre a hipótese de existência de atentado político contra o padre Gabriel, coordenador das comissões eclesiais de base do município de Cariacica e vinculado a teologia da libertação. Cerco e fuga segundo o delegado de São Torquato, José Durval da Silva, o indiciado Nilson Ferreira Celestino foi cercado pela polícia na manhã de ontem, no bairro de Bela Aurora. O delegado, revelou-se convencido de que Nilson está na região e ainda será alcançado pela polícia.

Servidor é encontrado sem vida

BRASÍLIA - O funcionário do Ibama Hipólito Vilmar Lopes Garcia, 38 anos, foi encontrado morto, anteontem, próximo a foz do Rio Peri, que deságua no Xingu. Ele saiu sozinho de barco, na última sexta-feira, de Altamira (PA) para fiscalizar uma reserva de desova de tartarugas em Tabuleiro de Monte Cristo, num pequeno barco a motor, que era utilizado por Hipólito em seu trabalho, foi localizado com todos os seus pertences, por uma embarcação de passageiros que navegava naquela região. Agora, o corpo do funcionário do Ibama foi levado para o município de Porto de Moz, próximo a foz do Xingu com o Amazonas e de lá foi transferido de barco para Porto de Vitória, a 70 quilômetros, de onde seguirá para Altamira por via aérea.

O presidente do Ibama, Fernando César Mesquita, lamentou o incidente com o funcionário e determinou todo empenho na apuração de suas causas. Conforme informações de funcionários do Instituto no Pará, Hipólito sofria frequentemente crises de epilepsia e pode ter sido vítima da doença, uma vez que viajava sozinho.

Delegado investiga tentativa de morte

O delegado regional da cidade de Itabaiana, coronel André Lucas, depois de dois crimes que aconteceram em menos de 48 horas, agora têm outro "abacaxi para descascar". Trata-se da tentativa de homicidio que aconteceu na tarde de anteontem no centro daquela cidade, onde saiu como vítima o jovem Antônio Valdemir dos Santos, de 21 anos.

A tentativa de homicídio aconteceu por volta das 10h30min., quando Antônio Valdemir dos Santos, morador à rua Coronel José Ribeiro, 1045, em Itabaiana foi alvejado com um tiro a queima roupa de escopeta, disparado por um indivíduo não identificado.

A vítima foi socorrida por populares e encaminhada ao hospital local, no entanto, devido a deficiencia em que passa aquela casa hospitalar, ele foi transportado para o hospital Pronto Socorro dr. Augusto Leite, numa ambulância, onde permaneceu internado em estado de observação.

O tiro atingiu em cheio a coxa direita e também as nádegas. Diante da gravidade do ferimento tudo indica que Antônio Valdemir será encaminhado ao Centro Cirurgico.

Por outro lado, o coronel André Lucas continua apurando as mortes do vigilante José Martirio Lisboa Neto, de 42 anos, que na madrugada da quarta-feira, foi morto a tiros em via publica quando fazia o trabalho de vigia em várias casas do centro daquele cidade. As primeiras investigações, presume-se que o delito tenha sido praticado por ladrões que há meses vinham agindo na área, roubando motocicletas, arrombando residencias e casas comerciais, além de praticarem assaltos a mão armada. Entretanto, se depararam com o vigilante que residia à rua São João, 565, bairro São José, que somente foi contratado pelos moradores para fazer o trabalho de vigilante, daí resolveram elimina-lo já que foram flagrados pela vítima.

A outra morte é do lavrador José Francisco dos Santos, de 50 anos, que foi assassinado a tiros de revólver calibre 38, disparado palo individuo de Floro de Oliveira o criminoso estava acompanhado de um tal de Carlos e de Damião de Aurélio. Os três estão foragidos. O delito aconteceu assim que a vítima reagiu ao assalto, já que o trio é muito conhecido naquela cidade por crime dessa especie.

Governo não oferece solução para greve

Porto Alegre - Ao afirmar anteontem que o Governo não apresentará uma nova proposta de aumento aos policiais civis e militares, o chefe da Casa Civil do Governo gaúcho, Cesar Schirmer, estabeleceu um impasse na solução da greve da polícia civil que começou na última sexta-feira. A mesa diretora da Assembléia Legislativa decidiu não votar o projeto de reajuste escalonado (entre 23 e 47 por cento) enviado pelo governador Pedro Simon (PMDB) sem o consentimento expresso da categoria. O presidente do Sindicato dos Policiais, Renato Rosa de Souza, por sua vez, afirmou que os funcionários não aceitarão nenhum centavo a menos dos 64 por cento concedidos ao quadro geral do funcionalismo público.

A tensão provocada pela greve dos policiais aumentou ontem de manhã, principalmente nos presídios, quando os agentes penitenciários entregaram as chaves das celas dos presos a superintendência dos serviços penitenciários. Eles avisaram ao diretor do departamento de estabelecimentos penais, Sérgio Fortes, que os detentos ameaçam com um motim caso a Brigada Militar passe a tomar conta da segurança interna. Na tarde de ontem os soldados da Brigada Militar ainda não haviam localizado dois fugitivos que escaparam na madrugada de anteontem da penitenciária estadual de Charqueadas (de segurança máxima).

ESTADO DE SERGIPE
PODER JUDICIÁRIO

EDITAL DE CITAÇÃO
COM PRAZO DE 20 DIAS

O DOUTOR OSÓRIO DE ARAÚJO RAMOS FILHO, Juiz de Direito da 11ª Vara Cível da Comarca de Aracaju, Estado de Sergipe, na forma da Lei, etc.

FAZ SABER a todos quantos o presente edital de citação virem, ou dele conhecimento tiverem, que por este Juízo processa uma ação de ANULAÇÃO E SUBSTITUIÇÃO DE TÍTULO AO PORTADOR, requerida por JOÃO BATISTA DOS SANTOS contra o BANCO BRASILEIRO COMERCIAL S/A, proc. nº 390/89, que pelo presente ficam citados terceiros interessados incertos e não sabidos, nos termos da petição inicial e despacho deste Juízo, que adiante se transcreve: "Ex. Sr. Dr. Juiz de 11ª Vara Cível da Comarca de Aracaju, JOÃO BATISTA DOS SANTOS, brasileiro, casado, portador do C.I.C. nº 002.599.935-42, residente e domiciliado à Leopoldo Mesquita, s/n, Ed. Praia Mar, nesta capital Aracaju, Sergipe, por se procurador e advogado "inf fine" vem à presença de Vossa Excelência para propor a AÇÃO DE ANULAÇÃO E SUBSTITUIÇÃO DE TÍTULO AO PORTADOR contra o BANCO BRASILEIRO COMERCIAL S/A, estabelecimento de crédito, inscrito no CGC/MF sob nº 13.604.577/0003-13, com filial em Aracaju à Rua Laranjeiras nº 85, isto lastreado nos artigos 907 e seguintes, do Código de Processo Civil, aduzindo, para tanto, o seguinte: I - DOS FATOS em 16 de novembro de 1989 o DEMANDANTE faz junto ao Réu uma aplicação financeira no valor de Aplicação de Curto Prazo "Max Renda BBC", no valor de NCz$ 12.000,00 (doze mil cruzados novos), ficando a operação exteriorizada através do Certificado de Investimento nº 112.445. Ocorre que, no dia seguinte, 17 de novembro de 1989, teve o DEMANDANTE o seu automóvel assaltado, sendo-lhe furtada uma bolsa contendo todos os seus documentos, inclusive o certificado de aplicação Max Renda BBC, conforme se infere da "notícia criminis" encartada nos autos. Em cumprimento às disposições legais, é de se informar que tal aplicação é por tempo indeterminado e resgatável à apresentação do respectivo título, sendo até pago juros e demais rendimentos da aplicação financeira. II - DO PEDIDO Ante ao exposto, requer o AUTOR a Vossa Excelência a citação do Réu por mandado e, por edital, aos terceiros interessados incertos e não sabidos, para querendo e no prazo de lei, contestem a presente Ação, e ainda, seja a presente Ação julgada procedente em sentença, declarado extraviado o título reclamado, condenando ao Banco devedor que lavre outro em substituição ao no prazo fixado por Vossa Excelência. Protesta e provar o alegado por todos meios em direito admitidos especialmente, pela oitiva das testemunhas que arrola e contribels, dando à causa o valor de NCz$ 12.000,00 (doze mil cruzados novos). Aracaju, 28 de novembro de 1980 (a) Samuel de Almeida ADVOGADO OAB-SE 788". DESPACHO: "R. hoje. Cite-se o requerido, por mandado. Expeça edital, prazo de 20 (vinte) dias, os terceiros interessados, incertos e não sabidos. I. Aracaju, 12.12.89. (a). Dr. Osório de Araújo Ramos Filho. Juiz de Direito". E para constar expediu o presente edital de citação com prazo de 20 (vinte) dias, que será afixado no local de costume e publicado na forma da Lei. Dado e passado nesta cidade de Aracaju, Capital do Estado de Sergipe, aos dezoito (18) dias do mês de dezembro do ano de hum mil novecentos e oitenta e nove (1989). Eu, Maria Vitória de Araújo Escrivã, datilografei e subscrevo.

Dr. OSÓRIO DE ARAÚJO RAMOS FILHO
Juiz de Direito

GRUPO SEVERIANO RIBEIRO
Todos os dias, exceto feriados. Você só paga a metade do preço do ingresso nestes cinemas. Promoção por tempo limitado.
HOJE RIOMAR 1 2·4.20·6.40·9
JACK NICHOLSON
MICHAEL KEATON
BATMAN
HOJE RIOMAR 2 2·4.20·6.40·9
HARRISON FORD SEAN CONNERY
INDIANA JONES ÚLTIMA CRUZADA
LIVRE
CINEMA É A MAIOR DIVERSÃO

REI DAS TINTAS
TINTAS PARA A CONSTRUÇÃO CIVIL, NAVAL, RURAIS, TINTAS ANTICORROSIVAS, TINTAS AUTOMOTIVAS E ARTÍSTICAS, PRESERVATIVO DE MADEIRAS, COLAS E ADESIVOS - ACESSÓRIOS DE PINTURA - LIXAS, PINCÉIS
COMERCIAL DE TINTAS LTDA
AV. COELHO E CAMPOS, 976
ARACAJU - SE
Rei

ESPORTE AMADOR

Joel Batalha

MISSÃO CUMPRIDA

Quem se encontra contentíssimo ultimamente, é o presidente da Liga Sergipana de Futebol de Bairros, desportista José Carlos de Andrade (foto). Motivo: Zé Carlos cumpriu religiosamente o calendário da entidade que preside, terminando no último domingo o certame de bairros, nas categorias Aspirante e Principal. Andrade, nos confidenciou que aceita a fusão das duas Ligas.

DORINHA

O atleta Paulo Sérgio, filho da funcionária da Rádio Aperipê Maria das Dôres, a "Dorinha", atualmente com 18 anos de idade, será uma promessa no futebol junior no próximo ano.

HOMENAGEANDO

A Associação dos Servidores da COMASE, homenageará antes do dia 31 deste mês, a figura do radialista Euzébio Pinto, o "Português". O "Portuga" de fato, foi quem inclementou o esporte e o lazer na COMASE, na administração Saulo Eloy.

PIXILINGA

O futebol praiano hoje está entregue exclusivamente, ao professor Antonio Vieira, o "Pixilinga". as outras lideranças, como José dos Santos, o "Negão Estrumo", Geraldo Oliveira, Luiz Gonzaga do PETROCLUBE, prometem comparecer ao jogo do Ano.

AUSENTE

Pela primeira vez, o secretário do Bem Estar Social e Trabalho, jornalista Leó Filho, ficou ausente de uma decisão no futebol de bairros. Em seu lugar, surpreendendo aos torcedores que estiveram no Estádio Adolfo Rollemberg, compareceu o senador Albano Franco, presidente da Confederação Nacional da Indústria.

PROMETENDO

E olhe lá: o senador Albano Franco, prometeu comparecer neste domingo á tarde, no Estádio Adolfo Rollemberg para assistir a decisão do campeonato da Liga Sergipana de Futebol Menor, envolvendo Peñarol e São Conrado. Tudo faz crer que o Governador Antônio Carlos Valadares, irá comparecer a decisão a convite do seu amigo João Rollemberg Farias, o "Tarzam".

PRELIMINAR

Mais uma vez, os quintetos da ACDS e Sindicato dos Radialistas, jogarão entre si. E será hoje à noite, na preliminar do FUTSAL. Faz um ano que o Sindicato dos Radialistas goleou no mesmo local o time da ACDS. Será que hoje a dose será repetida? Com a palavra: Maciel Gomes.

HENRIQUE

Na equipe esportiva da Rádio Aperipê AM quem vem se destacando é o jovem radialista, Jorge Henrique. Por sinal, Jorge Henrique é diretor Geral da Rádio Aperipê. Só que o cargo não lhe subiu a cabeça, pois ao seu lado, está o dinâmico José Eugênio de Jesus, considerando a maior patente do rádio sergipano.

CONTRATAÇÃO

O atleta Nininho, vem sendo um dxos destaques como treinador do Torneio Vivaldo Morais na modalidade de futebol soçaite. Nininho que ainda pertence ao elenco do profissionalismo do Clube Sportivo Sergipe, aproveita a folga, treinando a equipe do BANESE. O arisco ponteiro direito, será atração amanhã às 8h45m, no campo da AABB, quando o BANESE enfrentará o time da Caixa Econômica Federal.

CLEBER

Quem não sabia, fique hoje sabendo: não é que o ex-árbitro de futebol Cleber Leite, fundador da Desportiva Maranhão, é um dos principais dirigentes da equipe do São Conrado que domingo decide o título de campeão de futebol menor contra o Peñarol.

ARBITRAGEM

São Conrado e Peñarol, esperam que a Liga de Futebol Menor, escale um bom trio de árbitros para a decisão do próximo domingo á tarde no Adolfo Rollemberg.

ROLLEMBERG CUMPRE CALENDÁRIO

É isso aí. Enquanto do outro lado, José Carlos de Andrade, disse ter cumprido a sua missão em concretizar do certame de bairros. Do outro polo, ou seja, João Rollemberg Farias, o Tarzam (foto), se mostra entusiasmado em promover neste domingo a decisão tão sonhado do certame de futebol menor. Sobre a "fusão", Rollemberg disse não ser procurado por José Carlos de Andrade ou por Leó Filho.

Dirigentes sergipanos farão um campeonato bem motivado

O presidente Motinha elogiou as decisões do Arbitral e promete contratações, no Sergipe. (Foto Arquivo GS).

Os dirigentes do futebol sergipano em ... elogiaram as decisões do Arbitral de ... ram que o certame de 90 será um ... com bom índice técnico, porque ... guiu sair da cansada fórmula dos ... desgastam os times e as torcidas ... ceiro é muito duvidoso. Para o ... um dos idealizadores da fórmula ... portante é que o time que quiser ser ... se estruturar desde o início do ... o time forme uma boa equipe no ... título, em detrimento de uma equipe ... índice técnico durante toda a ... ou outro motivo fracassa no turno final ... ir por água abaixo. Foi o que quase ... em 89, mas felismente conseguiu ... justo por sinal.

Motinha diz que a netenização ... taxas de arbitragem é fruto da ... País. "Tenho certeza que a torcida ... decisão e prestigiar os clubes. O ... de que era necessário uma forma de ... dos ingressos à realizade econômica. ... principalmente que estender essa ... vai acompanhar o time em todos ... a diretoria tenha condições de ... uma equipe". Motinha elogiou ... os dirigentes se reuniram e tomaram ... maneira cordial o que demonstra ... dirigentes sergipanos. Motinha ... a presença de José Queiroz à reunião ... ção disse que "pensei que o Batistão ... de dez anos, que Queiroz não ... Tomei um susto, pensei que estava ... entrei na real e vi que realmente era ... com uma nova forma de dirigir e ... futebol sergipano."

TORNEIO INÍCIO

Uma das decisões do Arbitral ... dente Alceuá Gonçalves foi a volta do ... se que foi em atenção a pedido dos ... vio é da própria ACDS. Essas duas ... zar o torneio que é um sonho de ... meiro ano de administração. "Sem ... uma festa para o torcedor, que vai ... bólico e terá uma prévia do ... equipes participando, haverá ... grande premiação para as ... uma festa para não ser esquecida ...

Fernando França presente na ... darão a elaborar a forma de ... que a decisão do Arbitral foi ... forma que dá direito a todos ... dúvida alguma aquelas equipes ... car, com certeza terão ... título. Para isso no entanto é ... organizar desde o início. O ... do próximo ano será equipe do ...

CARIVALDO EXPLICA

O representante do Vasco ... motivos que levaram a diretoria ... mento do clube na próxima ... com problemas no seu ... cendo inclusive a parte ... próximo campeonato, mas ... Disse o dirigente vascaíno ... tame de juniores, formar ... atletas que serão promovidos ... sionais para 91.

Carivaldo afirmou que se ... sairia do campeonato, pois ... risco de participar de um ... balho e dedicação, mas na ... foi vencido e os atuais e ... citar o afastamento. "É ... uma eternidade para chegar ao ... solicitar afastamento três ... quista.

Futsal Show A atração no A. Franco

O III FUTSAL SHOW envolvendo Sergipe e Confiança será realizado, tendo como local o "ginásio Augusto Franco com entrada franca.

Levando à quadra todos os seus titulares reforçado com Gena, Nando, Missinho e Paulinho. O Confiança, treinado por Ailton Rocha além dos seus titulaes terá a presença de Gil, Reginaldo, Dinho e Henágio.

O I FUTSAL SHOW realizado em dezembro de 1987 foi vencido pelo Sergipe. No ano passado a vitória foi do Confiança, portanto o jogo de hoje será a famosa "negra". Na preliminar a "ACDS" vai enfrentar a forte equipe do sindicato dos radialistas que tem Pingo de Leite como a grande atração. A "FSFS" espera que um bom público compareça nesta sexta-feira no Ginásio Augusto Franco, prestigiando o "III FUTSAL SHOW". O vencedor receberá o troféu "Jornalista Jurandir Santos", momento antes da partida o presidente Antônio Soares da Mota e Fernando França serão homenageados pela "FSFS".

MELHORES DO ANO 89

A federação sergipana de futebol de salão, irá promover no próximo mês em data a ser posteriormente confirmada a "festa dos melhores do ano de 1989", que deverá ocorrer na "Associação Atlética de Sergipe" a exemplo do ano passado. O presidente Renan Tavares, entrou em contato com o empresário Vicente Piazza que mais uma vez fornecerá a premiação que será a "bola de ouro Piazza".

Supersticioso Manuel Matias não quer conhecer o percurso

São Paulo - Ao contrário dos outros corredores o português Manuel Matias, que vai disputar a São Silvestre pela primeira vez, prefere não conhecer o percurso por pura superstição. Acreditando que se sente melhor largar sem saber as dificuldades que vai enfrentar nos 12.640 metros do trajeto. Matias brincou ao falar da tática que vai usar para tentar superar os favoritos.

- Vou ficar o tempo todo atrás dos dois primeiros e tentar chegar na frente deles nos últimos metros.

Considerando um dos melhores fundilistas de Portugal, Matias especializou-se em maratonas e conseguiu seu melhor resultado nessa modalidade em Londres. No ano passado, ao chegar em quarto lugar com 2m09m43s - A 11ª. melhor marca do mundo. Sua última prova importante deste ano foi no mês passado na maratona de Fukuoka, no Japão, quando conseguiu completar o percurso em 2m12m54s. A São Silvestre. Para ele, é uma incognita.

Aos 27 anos, Matias, quer dedicar-se mais no próximo ano as provas mais curtas, inclusive os 1.500 metros em pista. Seu melhor resultado em competições de curta distância foi numa prova disputada em Lisboa no ano passado, quando completou 10 mil metros em 28m31s. Mas a prioridade de sua carreira para 1990 ainda serão as três maratonas - março, setembro e dezembro - programadas pelo seu técnico Fonseca Costa.

ROLANDO VERAS

A participação de Rolando Vera na 65ª. São Silvestre, domingo, pode ser a última do equatoriano na mais tradicional prova do atletismo brasileiro. O tricampeão (86,87 e 88), 24 anos, pretende se dedicar em 90 a maratona e, caso não consiga bons resultados, abandonará definitivamente as corridas, mais curtas.

- Vou escolher uma das cindo maiores maratonas do mundo - Nova York, Boston, Chicago, Roterdã e Londres - para um teste - afirmou o franzino equatoriano, de 1,60 metro de altura e 51 quilos.

Vera chegou a São Paulo no início da tarde, concedeu uma entrevista colegiva e em seguida foi treinar no parque do Ibirapuera, apesar da chuva fina. Os treinos se repetirão hoje em dois periodos, pela manhã o campeão pretende realizar exercícios físicos e aprimorar a velocidade. A tarde. Acompanhado pelo técnico Juan Araujo, correrá parte do percurso da prova, de 12.640 metros.

A responsabilidade de tentar um inédito tetracampeonato na São Silvestre, competindo com, adversários fortes como o italiano Salvatore Antibo (medalha de prata em Seul nos 10 mil metros) e o queniano Peter Koech (prata em Seul nos 3 mil metros com obstáculos). Não chega a assustar Vera.

A expectativa de Rolando Vera na São Silvestre poderá ser decisiva para a conquista do tetracampeonato. Esta é a opinião de Juan Araujo. Técnico de Vera e das equipes masculinas e femininas do Equador. Araujo acredita que, se Vera chegar ao início da subida da avenida Brigadeiro Luiz Antonio a frente dos seus principais adversários - o queniano Peter Koech e o italiano Salvatore Antibo - terá grandes chances de vitória. A parte que mais preocupa o treinador. Curiosamente, e a descida da rua da Consolação, logo no início da corrida, pela falta de controle da massa mascular do atleta.

Aurora Cunha é uma das favoritas da São Silvestre

Vasco pode voltar ao C. dos Treze

São Paulo, (AG) - Os homens passam e os clubes ficam. Este é o argumento que o presidente do Palmeiras e do clube dos Treze, Carlos Bernardo Facchina Nunes, pretende utilizar para convencer os dirigentes do Vasco a rever sua posição de deixar a associação dos principais clubes do país. O Vasco se desligou formalmente do clube dos Treze ontem. Através de carta enviada a Facchina. O motivo foram as críticas do presidente do Palmeiras ao comportamento de Eurico Miranda, vice-presidente de futebol do Vasco, durante o Campeonato Brasileiro.

Na opinião de Facchina, as desavenças pessoais entre os dirigentes não devem se sobrepor aos interesses dos clubes num momento em que o futebol brasileiro procura reestruturar-se. Para ele, a atitude do Vasco foi impensada ou, no mínimo, precipitada, Facchina disse também que não pretende candidatar-se a reeleição no Clube dos Treze.

- O Clube dos Treze consome mais meu tempo do que o próprio Palmeiras - afirmou.

O italiano Salvattore ao lado da namorada e atleta Kosana

Cafuringa morto pela mulher

Belo Horizonte, (AG) - Os boatos sobre a morte do jogador de futebol Cafuringa são verdadeiros, mas o Cafuringa, no caso, não é o atual titular da Seleção Brasileira de Futebol Senior e sim o que jogou em diversos times do interior mineiro, entre os quais o Vila Nova e a Caldense., além do Atlético Paranaense. Aos 41 anos, o jogador foi morto a coronhadas pela sua esposa, Maria Eliza Pinheiro, depois de se desentenderem.

Cafuringa (Adão Gustáquio Pinto) havia encerrado sua carreira como jogador de futebol há cinco anos, no Equador, atualmente trabalhava em Belo Horizonte como motorista da Companhia de Saneamento S.A. (COPASA). Maria Eliza fugiu para Itabira depois do crime. Prometeu se apresentar hoje, no final da tarde, a Delegacia de Ho-

Cancelado amistoso do Sergipe em Glória

Depois da vitória contra o Corinthians ... o Sergipe deveria jogar amistosamente ... mingo, na cidade de Glória contra o União ... ria do time rubro atendendo pedido dos atletas ... adiar o amistoso para o outro domingo dia 7 ... das comemorações de passagem de ano. ... atletas terão o final de semana livre para as ... ções. Mas mesmo assim, o treinador Rubens ... com os trabalhos técnicos na equipe ... para o campeonato de 90. Ontem os atletas ... participando de treinos físicos sob supervisão ... e comando do professor Sérgio Silva. ... manda um coletivo para ir aos poucos definindo ... que participará do campeonato.

O presidente Motinha esteve reunido ... com o Conselho Deliberativo do clube, ... a promessa de ajuda. Motinha afirmou que ... prometeram ajudar e a depender do ... o Sergipe deverá fazer algumas contratações, ... do clube é a conquista do bicampeonato. ... não foram ainda reveladas, mas sabe-se ... que o Sergipe fará um bom time, ... o elenco campeão de 89. O zagueiro ... de contrato novo no Sergipe. As bases ... das, mas o atleta disse que a renovação ... mas jogadores e dirigentes chegaram ... Elenilson ainda reluta, para aceitar a proposta.

O socialismo ainda é aquele

Ellano Sérgio Azevedo Lopes

Os recentes acontecimentos na Polônia, Hungria e Alemanha Oriental somados aos não tão recentes porém marcantes em toda essa virada que está acontecendo nos países do socialismo real, como a "perestroika" e a "glasnost" de Gorbachov, tem servido para uma série de afirmações, que escondem os mais diversos interesses. A direita aproveita esses atos para tentar passar ao conjunto da sociedade brasileira que o socialismo morreu, que o marxismo, já era! Uma parte da esquerda brasileira - justamente aquela que adora o culto à personalidade e vê o marxismo como um dogma e não como um conjunto de princípios entranhado no processo histórico concreto - pega carona e aproveita para tentar se afirmar como a "legítima" vanguarda da classe operária acusando Gorbachov de revisionista e tecendo críticas às reformas econômicas, sociais e políticas que estão em curso naquele país e que estão servindo de espelho para outros países do leste europeu.

Exemplo disso é o artigo "Que socialismo é esse?", publicado na Gazeta de Sergipe, edição de 13 de outubro próximo passado.

O articulista, valendo-se de uma análise rebuscada, recheada de jargões e clichês próprios dos "marxistas de orelhada", (isto é que aprenderam a teoria marxista apenas lendo as orelhas dos livros sobre o assunto), procura na verda de encontrar motivos para ressuscitar o stalinismo de tão triste memória e fazer apologia de um partido que ainda hoje continua desempenhando o papel de "viúva inconsolável". Como o samba do crioulo doido, mistura Gorbachov com Sarney, confunde conceitos e categorias marxistas com "tipo-ideal" de Max Weber, colocar palavras na boca de Marx e Engels que eles nunca disseram, como por exemplo: "que a classe operária, após tomar o poder do Estado inevitavelmente por meio da revolução (armada?) instaura o poder proletário...", e chega às raias do absurdo ao proclamar o velho comunista (não só na idade, mas também nas idéias) João Amazonas "um dos maiores teóricos marxistas-leninistas do mundo" (sic).

Triste papel. O esquerdismo, para usar uma expressão de Lenin, dos "criadores de cabritos montanheses" e oportunista de primeira hora, que preferem a adesão a se asssumirem enquanto partido político com identidade própria, mostra muito bem o atraso em que vivem e a estreita compreensão que têm do processo histórico e da contemporaneidade. Para eles, o capitalismo está ainda na sua fase concorrencial e o socialismo não passar do capitalismo visto de forma invertida.

Ora, o marxismo está mais vivo do que nunca, justamente porque não se enquadra em camisa-de-força. Porque contém em sua essência o instrumental teórico que permite pensar e apreender a realidade concreta em sua totalidade e em seu movimento histórico, dialeticamente.

A renovação do pensamento socialista (o socialismo renovado), que constitui o substrato das transformações que estão acontecendo nos países do socialismo real, não significa, jamais, um namoro com o capitalismo ou a própria negação do socialismo. Ao contrário, é prova inquestionável de sua vitalidade e da sua capacidade de estar colado ao tempo e às manifestações concretas que ocorrem nos diversos níveis da vida social dos povos.

Representa a face moderna da nova esquerda, comprometida com a luta pluralista pela renovação política e social, pela busca do atendimento às necessidades materiais dos homens e o enfrentamento aos novos desafios que o desenvolvimento das forças produtivas coloca aos países cujo sistema econômico e político tem como preocupação fundamental o desenvolvimento, em toda sua plenitude, da capacidade intelectual e do bem-estar da classe operária e dos trabalhadores em geral.

De um lado, atua no sentido da construção da cidadania, ao se abrir ás discussões e soluções dos problemas econômicos e políticos com o povo. De outro, promove a reestruturação do Estado para torná-lo eficaz em sua intervenção estratégica como promotor do desenvolvimento, e eficiente na utilização dos recursos públicos. No plano externo, busca manter relações mutuamente vantajosa com todos os países, porèm, sem jamais aceitar a imposição de barreiras políticas, econômicas e ideológicas. E. finalmente, age visando a defesa da paz, do desarmamento e da cooperação-competição de forma civilizada, com nações que seguem outro sistema diferente do socialismo.

Quanto a quem representa de fato a classe operária, tem compromissos com suas lutas e possui um projeto político que coloque como classe dirigente hegemônica os trabalhadores, só o tempo dirá. Mais importante do que isto é ter a democracia e o pluralismo político como valores fundamentais e a liberdade de expressão como pedra angular da construção de um mundo novo.

Até porque, a representatividade não decorre da auto-afirmação das pessoas ou dos partidos, mas da correção de suas ideias e da sua prática política no meio do povo. Por outro lado, concordar com a afirmação de que " a perestroika é o esforço feito para consolidar o capitalismo", seria o mesmo que acreditar na Albânia como o país dos sonhos de todos aqueles que lutam por uma nova sociedade, sem explorados e sem exploradores.

CALÇADÃO

MAIS TRANQUILO

Este final de ano será esquecível para os servidores públicos municipais, era o que lamentava ontem no Calçadão um líder sindical da categoria. Disposto - dizia ele - que se o povo imaginasse que o prefeito Willington Paixão fosse ter uma atuação tão ruim como vem sendo, certamente não votaria nele, e hoje estaríamos passando um final de ano mais tranquilo".

MENOS DINHEIRO

Conforme o mesmo líder sindical, neste final de ano a população aracajuana está tendo muito mais lixo espalhado pela rua, enquanto os servidores estão com bem menos dinheiro no bolso. Isso pelo fato de além da Prefeitura estar pagando um salário defasado, ainda paga atrasado.

NÃO SABEM

Ainda têm funcionários que não receberam o décimo terceiro salário, enquanto que a sua totalidade ainda nem sabe quando recebe o salário do mês de dezembro. Para o líder sindical, esse é o socialismo defendido pelo prefeito Paixão.

SEM SALÁRIO

Mas ficar sem receber salário não é só privilégio dos servidores da Prefeitura não. Depois que o Governo do Estado resolveu deixar o dinheiro destinado ao pagamento da folha do funcionalismo aplicado no mercado financeiro, esses trabalhadores também estão sofrendo. Ontem ainda era grande a fila de servidores querendo receber seus salários de dezembro, que antigamente era pago até o dia 22.

NÃO RECEBEU

Apesar do anúncio feito pela Secretaria de Administração, vários servidores, inclusive da própria Secretaria ficaram sem receber o dinheiro ontem. Muita reclamação por parte dos que não receberam, principalmente depois de terem passado horas nas filas das agências bancárias.

RECORDE

Falando em filas de agências bancárias, ontem foi o maior sufoco resolver algum problema em banco. Em função do não funcionamento hoje das instituições de crédito para o expediente externo, foi grande ontem a movimentação, sendo formada filas enormes. Segundo gerentes de bancos, ontem foi registrado um movimento recorde, que deverá se repetir na próxima terça-feira, primeiro dia útil do ano.

CONSTITUIÇÃO

Um jurista dizia ontem no Calçadão que esse plano pode ser considerado descartado, pois pela nova Constituição nenhum desses três nomes estão habilitados para ocupar uma possível vaga de Conselheiro, pois as próximas duas cadeiras serão ocupadas por um auditor e um procurador do Tribunal de Contas respectivamente.

CORRIDA

Existe hoje uma corrida muito grande de políticos querendo uma vaga de Conselheiro do Tribunal de Contas. Segundo se noticia nos jornais locais, os conselheiros Heráclito Guimarães ou mesmo Tertuliano Azevedo poderiam se aposentar, abrindo uma vaga para ser pre-

PLENÁRIO

INDÚSTRIAS

Os industriais do País entendem que o presidente eleito, Fernando Collor de Mello deve antecipar a apresentação de seu programa de combate à inflação, para reduzir as expectativas sobre o descontrole da economia. Este assunto foi tratado durante reunião reservada da Confederação Nacional da Indústria (CNI), com o senador Albano Franco e mais 17 dirigentes de Federações, quando foi analisada a situação econômica do País neste momento de transição de Poder.

•º•

Um entendimento nacional, tipo um novo pacto social, e outro consenso entre os empresários deverá fazer parte de propostas a serem encaminhadas a Fernando Collor de Mello em fevereiro. Até lá, a CNI realizará uma plenária para discutir um pacote de subsídios a ser apresentado ao presidente eleito.

INFLAÇÃO

- Maior deterioração do mercado até a posse, maior o custo social do ajuste depois dela - a advertência foi feita pelo presidente da Confederação Nacional da Indústria, senador Albano Franco, durante o almoço que ofereceu, ontem, a jornalistas da área econômica, na sede da CNI em Brasília.

•º•

Segundo Albano, "o autocontrole de preços evitaria degarramento final da inflação e esvaziaria as pressões pela antecipação da posse do novo Governo. Uma pitada de sacrifício de apenas dois meses, ajudaria a salvar o próximo Governo de um desgaste fulminante no quadro de uma hiperinflação".

REUNIÃO

A Executiva do PMDB reune-se no próximo dia 2, em Brasília, e deverá decidir pela realização de uma Convenção Nacional para ditar os rumos do partido apos as eleições presidenciais. A princípio presume-se que o PMDB fará oposição ao Governo Collor de Mello, mas há quem admita que o grupo de parlamentares "moderados" poderá tomar posição diversa e participar de um bloco suprapartidário de apoio ao presidente eleito.

•º•

A professora Eugênia Teixeira, que integra a Executiva Nacional, vai participar da reunião, para a qual já foi convocada através de telegrama. Até o momento o PMDB em Sergipe não se manifestou, mas pelo menos o seu pretendente a Presidência, deputado suplente Nelson Araújo, votou em Fernando Collor de Mello.

VISITA

Por falar em Nelson Araújo, ele ontem esteve com o ex-deputado federal José Carlos Teixeira, exatamente para conversar sobre o PMDB e inteirar-se da situação do partido. Nelson desmentiu a notícia de que teria feito críticas a José Carlos, através da coluna Painel, do "Jornal de Sergipe".

•º•

José Carlos Teixeira, que hoje dedica a maior parte do seu tempo na administração da Cimavel, ao lado do irmão, João Teixeira, viajou ontem para Monte Alegre, onde é paraninfo de uma turma concluinte do segundo grau.

LÁ E CÁ

O relacionamento entre o ex-prefeito Jackson Barreto e o atual prefeito Wellington Paixão, realmente está complicado e muito dificil. Anteontem, do seu escritório, o próprio Jackson, ao ser perguntado sobre o assunto, não escondeu: "estamos muito bem, mas com Paixão lá e eu cá no meu canto". O ex-prefeito confessou que é secretário de Paixão, "mas não opino em nada, não sei de nada e nem procuro saber se ele tem ou não relacionamento com Valadares".

•º•

O vereador Jackson Barreto continua de licença na Câmara Municipal para integrar a equipe de Paixão, mesmo que "esteja um lá e outro cá", como diz o próprio vereador.

COM VALADARES

Já o vereador Bosco Mendonça, hoje na Superintendência Municipal dos Transportes Urbanos (SMTU), garante que o pessoal ligado a Jackson Barreto tenta queimá-lo ao prefeito, "porque mantenho um bom relacionamento com o governador Antônio Carlos Valadares. Segundo Bosco, "até hoje o governador não me negou absolutamente nada, para a execução do projeto de melhorias dos transportes urbanos". E concluiu: "não posso deixar de ter admiração e respeito por ele".

•º•

Segundo ainda informações da própria Prefeitura, o desentendimento entre Jackson e Paixão teve início, com maior profundidade, na inauguração do terminal da Rodoviária Nova, quando o nome de Valadares foi citado como um dos que participaram ativamente da construção, liberando recursos. Jackson queria um desmentido, mas Paixão não deu...

Pensando em 90

Alguns políticos estão evitando fazer comentários sobre a sucessão estadual, porque consideram que ainda é muito cedo para qualquer especulação em torno do que poderá ocorrer daqui há dez meses: "todo o processo político ainda está em gestação e o "casamento" sequer foi realizado para que se tenha uma idéia de como nascerá a criança. É preciso que as coisas se acomodem, que o futuro presidente tome posse, que se apresente um quadro nacional respirável, para que se tenha uma idéia do que será este País a partir de março próximo", a declaração foi prestada ontem, em Palácio Olímpio Campos, por um parlamentar do PFL, que considera demasiadamente precipitado qualquer prognóstico sobre os anos 90, com o Brasil destroçado, com um Governo desmoralizado e o País enfrentando a mais profunda crise econômica, financeira, política, social e moral. Além disso, o Brasil de hoje, o país que se vive nestes momentos de final de década e início do último decênio do século XX, não é igual aquele que se viveu ate 17 de dezembro passado, quando houve uma mudança radical na mentalidade do povo brasileiro, que começa a se libertar de alguns velhos cabrestos e mordaças, para ter o direito de optar por seu candidato, independentemente dos "coroneis". A direita ou, como queiram, o centro esquerda, precisa refletir sobre o crescimento das forças populares, levado não apenas pelo dinamismo dos militantes, mas pelo cansaço que o povo começa a mostrar pelos políticos tradicionais.

•º•

. A Frente Brasil Popular e o Movimento Lula Presidente, que reuniu partidos de tendências socialista como PT, PC do B, PDT, PSB, PSDB, PV e uma ala mais progressista do PMDB, estão em franco entendimento para que continuem unidos, em torno de uma candidatura única, para disputar as próximas eleições estaduais e tentarem pelo menos eleger alguns deputados para a Assembléia Legislativa e até Câmara Federal. Este bloco de esquerda pretende não mais se dispersar e nem cometer os equívocos anteriores, como apoio a cardeais da política sergipana, mas que no fundo eles se elegem, tendem para a direita e abandonem os compromissos de mudanças estruturais na política social, frustrando a expectativa destes partidos e usufruindo dos seus discursos em campanha: "Até o momento servimos apenas para dar um tom esquerdista a candidatos que sempre serviram às elites, agora precisamos nos unirmos para que tenhamos um nome que reúna todos os princípios ideológicos do bloco e que enfrente a direita, caracterizando bem as tendências, para que o eleitorado não seja mais iludido", pelo menos é o que está pensando a maioria dos integrantes dos partidos progressista, apesar de que existem visíveis insatisfações dentro do Partido dos Trabalhadores, que conta com uma facção que repudia a presença de Jackson Barreto, por considerar que ele tira o discurso dos seus militantes e não tem humildade suficiente para ouvir e obedecer: "ele quer ser a própria estrela do PT", ironizou um dos militantes do Diretório Municipal, que é radicalmente contrário à participação de Jackson.

•º•

Mas enquanto a esquerda organizada tem apenas um problema - Jackson Barreto - a direita apresenta vários contratempos que vão terminar por dividí-la. Tradicionalmente a direita sempre se unia nos momentos de chegar ao Poder, hoje ela se divide mesmo quando ainda é dono dele. O governador Antônio Carlos Valadares, que sempre foi um mestre na arte de "costurar acordos", está sentindo dificuldades em unir, no mesmo bloco, lideranças como Albano Franco, João Alves Filho, Francisco Rollemberg, Lourival Baptista e tantos outros nomes que se destacam nesta área, porque existe entre eles um abismo de grande profundidade. Valadares já pressentiu que a esquerda unida dará muito trabalho para ser vencida, porque a direita desunida se torna demasiadamente vulnerável e não consegue se equilibrar, como ocorreu em 1988, quando Lauro Maia perdeu o pleito com todas as estrelas desta constelação de políticos sergipanos considerados de primeiríssima grandeza. O grande problema é que os dois principais líderes - Albano e João - desejam disputar o mesmo cargo e as torcidas, organizadas e fanáticas, complicam o quadro porque evitam o entendimento, já que tentam impor aos seus representantes a disputa pelo mesmo mandato. Muita gente está envolvida na concilação, com a possibilidade de futuramente haver interferência até do Governo Collor, mas no momento o reencontro é muito difícil, apesar do governador acreditar que "basta os dois se sentarem à mesma mesa, para se entenderem". É possível, mas antes eles terão muito o que se explicar às bases...

FAZENDAS

Pelo menos uma vez por semana, alguém telefona para "Plenário" informando que o presidente da Emurb, ex-deputado José Almeida, "comprou outra fazenda por um valor astronômico". Caso seja verdadeira a denúncia, Almeida hoje é um grande latifundiário em Sergipe.

VALADARES

O governador Antônio Carlos Valadares se mostrou irritado, quarta-feira passada, à noite, enquanto gravava o seu programa "Bom Dia Governador", que vai ao ar todas as quintas-feiras pela manhã, com as notícias de que ele está tentando montar um trem da alegria com o seu projeto de contratação de servidores sem concurso e por tempo determinado:

- É uma campanha sórdida contra mim e quem me conhece sabe perfeitamente que não utilizo destes expedientes. Segundo Valadares "os eleitores que hoje não aceitam mais esse tipo de política e acho que mereço mais respeito..."

EDVALDO

O vereador Edvaldo Nogueira está defendendo a união das esquerdas para enfrentar uma direita possivelmente dividida no próximo ano. Ele acha que todos os segmentos de uma política popular e progressista devem se unir para fortalecer-se junto às bases eleitorais e disputar o Poder, porque considera que "depois de Lula disputar o segundo turno, o Brasil já não é mais o mesmo".

•º•

Edvaldo defende que esquerda tenha candidato ao Governo do Estado em 1990 e acha que pode fazer de 3 a 4 deputados. Torce para que Albano e João se unam, entretanto, ficou sem saber responder quando um repórter perguntou se os dois forem para a disputa no segundo turno, com que a esquerda ficaria: "É muito dificil de responder - disse - seria como escolher entre Fernando Collor e Paulo Maluf..."

JACKSON

Mas para as esquerdas o grande problema continua sendo o vereador Jackson Barreto, porque enquanto os partidos que integram a Frente Brasil Popular já não resistem ao seu nome, ele encontra uma forte barreira em determinados setores do Partido dos Trabalhadores, notadamente no Diretório Municipal, que não sobe no mesmo palanque em que ele se encontra.

•º•

Na opinião desta facção petista, a presença de Jackson entre eles derruba qualquer pronunciamento contra corrupção, mordomias, empreguismo e tudo o mais que, segundo o pessoal, ele teria cometido quando prefeito de Aracaju. Na realidade está havendo um trabalho minucioso para que isto seja superado, mesmo assim a resistência ainda é muito grande.

JABÁ

O vereador Rosalvo Alexandre fez um encontro ecumênico, ontem, em sua residência, para o tradicional "jabá com abóbora " que oferece todos os anos aos jornalistas. Políticos de todas as espécimes se encontravam lá, num ambiente de descontração, aonde mais se ouvia a risada ultrasonora do anfitrião, além de muitos buxixos, como diria a cronista social Tahis Bezerra, da política sergipana.

•º•

O papo rolou até de madrugada e ninguém reclamou do sal, nem mesmo o ex-prefeito Jackson Barreto, que seria o cozinheiro oficial da jabá, mas recusou de sê-lo porque tinha muitos compromissos a cumprir.

ALMOÇO

Já o senador Albano Franco reúne, hoje, às 13 horas, jornalistas sergipanos para um almoço de confraternização no restaurante do Hotel Pálace de Aracaju. Este encontro entre o senador e os repórteres já é tradicional e serve para que Albano faça um balanço tanto das suas atividades política, quanto do seu trabalho em termos de líder empresarial.

•º•

Aproveita para responder a algumas perguntas de repórteres políticos, que este ano deve explorar a sua condição de candidato ao Governo do Estado e de coordenador da campanha de Fernando Collor de Mello em Aracaju.

CLEONÂNCIO

O deputado federal Cleonâncio da Fonseca, que se encontra em Boquim está achando o quadro econômico do País bastante tumultuado e difícil: "em março este País está praticamente ingovernável". O parlamentar confessou que "tem medo que o presidente eleito, Fernando Collor de Mello, assuma o Governo com o País já no caos total e não tenha condições de controlá-lo para dar credibilidade ao povo".

•º•

O parlamentar pinta um quadro muito negro da situação em que o País se encontra afundado, e considera que "se for igual à Argentina, a coisa vai ficar muito ruim". E põe ruim nisso...

SANTA ROSA

O ex-prefeito de Aracaju, Jackson Barreto, declarou ontem que o presidente da Energipe, Valter Barreto Góes, tentou mostrar que a vitória de Fernando Collor de Mello em Santa Rosa de Lima foi dele e não uma escolha natural da população: "na realidade o processo eleitoral municipal é outro", garante Jackson Barreto ao assegurar que há muito tempo não perde uma só eleição naquela cidade.

FONTES

Sérgio Fontes, um ex-auxiliar do ex-governador João Alves Filho que hoje serve à Sudene, confidenciou a um amigo que quando o ministro deixar a Pasta será assessor do deputado estadual José Carlos Machado. Perguntado sobre a possibilidade de Valadares apoiar Albano Franco para o Governo do Estado, Fontes respondeu rápido: "É bom que o governador faça isso, porque só assim o senador perde muitos votos".

VIAGEM

O governador Antônio Carlos Valadares viaja hoje a Brasília, acompanhado do seu colega da Paraíba, Tarcíso Burity, que o apanha em Aracaju no avião pertecente ao Estado. Vai participar da solenidade de diplomação do presidente eleito e retorna em seguida a Aracaju, a fim de passar o ano novo com a família.

CARNAVAL

A cidade de Lagarto fará carnaval hoje e amanhã para comemorar a vitória de Fernando Collor de Mello. Terá a presença do senador Albano Franco e do seu irmão Antônio Carlos Franco que participarão de solenidade de formatura de uma turma concluinte do segundo grau. Nestes dois dias, além da presença de dois ou três trios elétricos, cantam Amorosa, Banda Mel e Rogério.

DIOGENES BRAYNER

Joelmir Betting

(Publicação simultânea com a FOLHA DE S. PAULO)

SEM BOLA DE CRISTAL

A única projeção econômica digna de atenção, geralmente da pela realidade, é a previsão de safra, via satelite, do Departamento de Agricultura dos Estados Unidos. O grande resto é chutometria [illegible] rio. Assinado: John Kenneth Galbraith, em conferência para [illegible] poneses, em Osaka.

O irreverente Galbraith fustiga os prognósticos de fim de [illegible] de década: economistas dentro do Governo não podem vaticinar [illegible] rendo, a disparada dos preços, a chegada da recessão, o aumento [illegible] semprego. E os economistas do lado de fora do Governo obrigam-se [illegible] dever de ofício, a produzir projeções pessimistas - as únicas que [illegible] dade respeita.

O pessimismo, em economia, é altamente convincente, em [illegible] situação. Mesmo quando a economia sobrenada em magnífico "[illegible] cassandras fazem festa: vai desabar tudo feito castelo de areia.

Para Galbraith, administrar Governos e negócios é a metade de monitorar expectativas. Com o retoque do colunista: em [illegible] otimismo pode não levar, necessariamente, a uma situação melhor, o pessimismo leva, fatalmente, a uma situação pior. Até por isso [illegible] otimistas.

ÚLTIMO CARTUCHO

Reunidos ontem, na CNI, industriais brasileiros proclamaram em tom solene: a hiperinflação não virá se cada agente econômico cumprir seu dever, segurando preços e rechaçando boatos. A batalha que se aproxima, segundo Albano Franco, é decisiva: produtores versus especuladores. Os primeiros, apagando o fogo. Os segundos, incendiando o medo. Se depender do setor industrial, garante o presidente da CNI, o Brasil vai segurar o rojão até março, sem hiper, sem choque, sem maxi - sem trauma. A indexação garante.

SALVAR OS DEDOS

Para demonstrar a última ofensiva dos boateiros, a CNI recomenda um programa de três pontos: 1) manutenção de juros reais positivos para evitar implosão da poupança e explosão da demanda; 2) urgente definição, pelo presidente eleito, das diretrizes de Governo, que não se confudem com promessas de palanque; 3) autocontrole de preços no setor privado - que o sacrifício de apenas três meses pode salvar os próximos cinco anos. Entregar os aneis é salvar os dedos, braços e pescoços. Os brasileiros merecem isso.

REFLEXÃO DO DIA

"A vida econômica é um processo de ajuste constante a coisas que nunca aconteceram antes".

de John Kenneth Galbraith, em "Uma Visão de Gal[illegible] neira, 1989).

RECEITA DE PO[illegible]

Choque com maxi: [illegible] cada dez economistas, [illegible] mados de cenaristas, dão [illegible] ceita, de graça, ao futuro [illegible] da Economia, colega de [illegible] O choque é para quebrar [illegible] guela" de um IPC que eles [illegible] no patamar de 70, em plena [illegible] val. A maxi é para atualizar [illegible] de câmbio, traço de inflação [illegible] mida.

EFEITO ORLOFF

Um em cada dez economistas prefere refletir sobre o que passa na Argentina. A inflação vizinho ensaia retomar o patamar mensal de três dígitos. Os juros estão em 220 por cento ao mês, com todos os preços [illegible] dolarizados - até mesmo em anúncios de televisão.

Meio ano no trono, o presidente Carlos Menem [illegible] perder o controle da economia e [illegible] coma. Por uma simples e [illegible] zão: não saneou o setor público, vulgo choque fiscal.

REU OU VÍTIMA?

A culpa, agora, é do mercado livre. Mercado que não consegue funcionar nem em liberdade - [illegible] que chantageado por boatos [illegible] novos choques, futuros pacotes [illegible] outras maxis.

SECOS & MOLHADOS

1. Tempos modernos: metade das fábricas de São Paulo em férias desde a antevespera do Natal. Férias coletivas de verão.

••••••••••

2. Ou será que não? A prática da trégua natalina de uma semana ou duas, evoluiu para férias anuais e coletivas de 30 dias.

••••••••••

3. Explicação não confessada. Tempo de muda no Governo e na economia, o negócio é não fazer negócio.

••••••••••

4. Eis a questão: o setor industrial perdeu a noção de preço, custo, margem, juro e prazo. O jeito é dar tempo ao tempo.

••••••••••

5. Geada no laranjal da Florida, festa no interior paulista, California do Brasil. Pessoal de Matão suspira: se melhorar, estraga.

6. Pois já estragou [illegible] como nunca, a Cacex [illegible] suspender o registro de [illegible] de suco. Ela quer rever [illegible]

••••••••••

7. Pinote na cotação [illegible] do suco surpreende a [illegible] terna com registro antigo, [illegible] rigido, abaixo do novo [illegible]

••••••••••

8. Para a Cacex, é não [illegible] ção quase automática [illegible] de embarque pode caracterizar [illegible] ticas de subfaturamento [illegible] tação.

••••••••••

9. A indústria [illegible] carta circular aos [illegible] ranja: nada de euforia [illegible] nem de gastância [illegible]

••••••••••

10. Esta coluna [illegible] cada por 38 jornais, [illegible] técnica para reabastecimento [illegible] tripulação. Voltaremos [illegible] feira.

TV HOJE

07:15h. Padrão a Cores
07:30h. Jornal Aperipê Bom Dia
08:00h. Catavento
08:15h. Qualificação Profissional
08:45h. Telecurso 2º Grau
09:00h. Viver
09:30h. Sem Censura
10:30h. I Love You
11:00h. Documentários
11:30h. Diário dos Três Poderes
12:00h. Jornal Rede Brasil Tarde
12:30h. Abrindo o Jogo
14:10h. Revistinha
15:00h. I Love You
15:30h. Viver
16:00h. Sem Censura
19:05h. Especial Rede
20:05h. Tempo de Esporte
21:40h. Jornal Visual
21:45h. Jornal Rede Brasil Noite
22:45h. Videoteca Aperipê
23:40h. Cinquenta e Quatro Minutos
00:40h. Encerramento da Emissora

06:30h. Telecurso 1º Grau
06:45h. Telecurso 2º Grau
07:00h. Bom Dia Brasil
07:30h. Bom Dia Sergipe
08:00h. Xou da Xuxa
12:45h. Sergipe Notícias 1ª Edição
13:00h. Globo Esporte
13:05h. Jornal Hoje
13:35h. Vale a Pena Ver de Novo Brega & Chique
14:50h. Sessão da Tarde - Almondegas
16:50h. Sessão Aventura - Que Rei Sou Eu?
17:55h. O Sexo dos Anjos
18:50h. Top Model
19:45h. Sergipe Notícias
20:00h. Jornal Nacional
20:30h. Tieta
21:30h. Globo Repórter
22:30h. Minissérie
23:30h. Jornal da Globo
00:00h. Suspense Era Uma Vez Uma Garotinha
01:00h. Corujão I – Sete Noivas Para Sete Irmãos
02:30h. Corujão II - O Roubo
03.15h. Corujão III - Tormenta Sobre os Mares

06:40h. LBV
06:45H. TV Educativa
07:00h. Mãos Mágicas
07:15h. TJ Manhã
07:30h. Show da Simony
08:30h. Ora du Kapeta
10:30h. Do Ré Mi Fá Só Lá Si c/ Mariane
12:00h. Chaves
12:30h. Atalaia nos Esportes
13:00h. Bozo
16:00h. Show Maravilha
18:00h. Flash TJ Brasil
18:15h. Chaves
18:34h. Jornal da Cidade
18:57h. Economia Popular c/Tamer
19:00h. TJ Brasil
19:40h. Cortina de Vidro
20:30h. Cine Disney
21:50h. Cinema em Casa O Último Americano Virgem
23:30h. Jô Soares - Onze e Meia
00:30h. TJ Noite
01:00h. Cinema como no Cinema

06:45h. Programação Educativa
07:00h. Jornal Rio
07:30h. Brasília 07:30hs.
08:00h. Cometa Alegria
12:00h. Manchete Esportiva - 1º Tempo
12:30h. Jornal da Manchete Edição da Tarde
13:00h. Mulher 90
15:00h. O Incrível Hulk
16:00h. Clube da Criança
19:30h. Jornal Local
20:00h. Manchete Esportiva
20:30h. Jornal da Manchete - 1º Edição
21:30h. Novela Kananga do Japão
22:30h. Osmar Santos Show
23:30h. Momento Econômico
23:40h. Jornal Manchete - 2º Edição

NOVELAS

recida, Vera ofende Leonor. Esta diz que vai se e enfrentar qualquer oposição. Ruth comenta ia que Marilu saiu de casa. Diogo diz ao irmão o visitá-lo, nota que ele não está bem e promete o a destruir Adriano. Isabela avisa a Adriano que ensando em parar com as aulas de tênis e ele nte que é por causa de Diana. Padre Aurélio en- Diana e sugere que quer ser mais que um sim- migo dela. Diogo conhece Isabela e fica encan- era vai ao consultório de Durval.

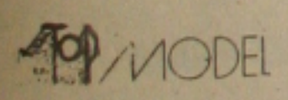

o acusa o pai de estar namorando Milu. Gaspar se explicar, mas o filho não entende. Simone nce Gaspar a deixar Ringo passar uns dias com . Silas conversa com Morgana e Simone sobre a de Letícia. Marisa fica furiosa ao saber que Flo- vai passar uns dias na casa de Gaspar. Lucas Grilo que vai voltar para a marginalidade. Silas a Armando para descobrir tudo sobre a morte de a. Alex fica furioso, porque Duda quase mexe arro que está coberto na garagem.

troca de sua ajuda, Helena exige negociar com algo que deseja. Silvana pede desculpas a Lau- intas comenta com Dário que Rosalvo mandou ar a praça e a igreja. O coronel e seus capangas Imaculada de volta para a fazenda a força. Ben- vê e resolve contar aos seus amigos. Helena mpedir Ascânio de ir embora, mas não conse- coronel manda prender Imaculada no quarto do até a sua aula. Bentinho conta o que viu e Ri- sai a cavalo para salvar Imaculada.

CHUVISCOS

• Será hoje, às 19 horas, na sede do **CDL - Aracaju**, a festa de confraternização dos funcionários daquele Clube. A animação ficará por volta de **Maria Olívia** e **Geraldo Baiano**.

• Hoje é o último dia do show de **Amorosa Ossacipp**, no Teatro Atheneu, a partir das 21 horas. **Amorosa Iluminada** é o nome do espetáculo.

• O Coronel **Eduardo Pereira**, a esposa, **Socorro**, e as filhas, **Cláudia, Lígia e Patrícia**, irão para o Réveillon do Iate Clube de Aracaju.

• Henrique Nou Schneider, mestre em Ciências da Computação pela Universidade de Campinas, estará hoje em Aracaju proferindo a palestra "Visões Estendidas: uma proposta para extensão de Banco de Dados Relacionais", às 10 horas, na UFS.

• Recebi e agradeço ao **Senador Lourival Baptista** os exemplares da Constituição Federal e Constituição do Estado de Sergipe, com encardenação gravada como o nome deste jornalista. Um bonito trabalho! Obrigado.

• Quando um Médico ou Dentista quiser cobrar consulta mais cara para poder dar recibo, ou quiser lher entregar recibo com valor inferior ao preço cobrado, não se incomode: pague com o cheque nominal e, na declaração do Imposto de renda, cite o nome do profissional e o número do cheque.

• Hoje o **Cantuá**, terá uma de suas noites mais movimentadas. Alguns grupos de pessoas amigas já reservaram mesas para o espetáculo musical com **Suzana** e **Geraldo Baiano**.

• Recebi, agradeço e retribuo os votos de Feliz 1990 enviados pela D&M Imóveis, Augustu's, Aldenir Pires, do Riomar Shopping, Senador Lourival Baptista, José Eraldo Santana e Grupo Basf do Brasil.

• O professor, advogado e escritor **Ariosvaldo Figueiredo** estará lançando em janeiro o **II Volume da História Política de Sergipe**. A edição do livro está sendo patrocinada pela **Fundação Augusto Franco**.

• **Sacuntala Guimarães**, colunista social do Jornal de Sergipe, voltou a escrever para aquele matutino, depois de alguns meses de afastamento. Ela estava sendo subtituída por **Cristina Souza**.

• Alô, professora **Aglaé**! Tenha uma Féliz Década! E que continue levando a cultura sergipana para o ápice da moralidade e dinamismo!

Pedinto Barreto

RÉVEILLON

Quem estiver esperando os últimos instantes para comprar "mesa" para o **Réveillon** do **Hotel Parque dos Coqueiros**, certamente não encontrará mais convite adquirir. Em Aracaju, no momento, só se comenta sobre a grande noite

•••••

José Guerreiro, Gerente Geral do "5 estrelas", está ultimando os preparativos para a festa da entrada na nova década, fazendo as recomendações sobre o requinte do cardápio e qualidade das bebidas e serviços.

•••••

Enquanto isso, **Luiz Adelmo** se dedica à decoração do **Hotel Parque dos Coqueiros**, que terá como tema as "Noites nos Mares do Sul".

MATAPUÃ

Recebí convite de **Aparecida** e **Tarcísio Teixeira** para o **Réveillon** em **Matapuã**.

•••••

Infelizmente não poderei estar presente por ter assumido compromissos com outros amigos para o Réveillon do Hotel Parque dos Coqueiros.

•••••

Sei que o Réveillon em Matapuã será bonito e dos mais agradáveis, tornando o brinde ao novo ano um canto de esperança e boas vindas a nova década que irá começar.

CHAPÉU DE COURO

Outro dia elogiei os uniformes dos garçons do bar e restaurante **Chapéu de Couro**. Eles estão bem vestidos. No último sábado estive naquela casa, mas **Charles Oliveira**, proprietário da casa, não estava por lá. No final da noite vi garçon de bermuda, bebendo, não dando atenção à clientela.

CASAMENTO

Mcrisilda e **Tadeu**, filhos de Rosilda e Mário Rego Barros e Aloilda e Carlos Henriques Nascimento, respectivamente, irão casar às 20 horas e 30 minutos de 6 de janeiro de 1990, na Igreja São José.

Geraldo Baiano, preseça musical hoje à noite, no Cantuá.

Sérgio Garcia, Comodoro do Iate Clube, preparando o Réveillon.

•••••

Aos amigos, meus votos de plena felicidade na nova vida.

BEIRA MAR

O **Réveillon** do **Hotel Beira Mar** irá reunir dois bons músicos: **Bené** e **Osvaldo**. Na pérgula da piscina eles irão animar a todos, brindando o novo ano e a nova década. O preço por pessoa, com direito a ceia, é 125 cruzados novos.

VALADARES

Além de estar aprendendo a tocar flauta doce, o **Governador Antônio Carlos Valadares** tem um órgão Yamaha, onde a única música que ele sabe tocar é "Bonequinha Linda".

•••••

Por falar nisso, **Gustavo**, filho de Auxiliadora e André Mesquita, disse que prefere o Governador como Administrador, e não como músico.

LIMPEZA

João Carlos Smith, Secretário Municipal de Esporte, Lazer e Turismo, está anunciando a **Caminhada da Limpeza**, dia 14 de janeiro.

•••••

A Caminhada tem como objetivo desencadear uma campanha educativa junto à comunidade aracajuana, incentivando a manter as praias limpas e exigir bons serviços nos bares e restaurantes da orla.

•••••

A **Caminhada da Limpeza** será realizada às 10 horas, na Atalaia, com distribuição de brindes entre os participantes. Haverá também shows com cantores sergipanos.

FILMES NA TV

CANAL 4 - 14:20H

ALMÔNDEGAS

(Meatballs) Canadá, 1979, 92m. Direção: Ivan Reitman. Com Bill Murrary, Harvey Atkin, Kare Lynch, Russ Banhan, Kristine Debell, Chris Makepiece.

Murray é um confuso guia de acampamento de verão para crianças e adolescentes, em comédia do mesmo Reitman de "Os Caçafantasmas" (85). **Inédito** a conferir, já que o realizador vem se afirmando como importante nome do gênero.

CANAL 8 - 21:30h

O ÚLTIMO AMERICANO VIRGEM

(The Last American Virgin). EUA, 1982, 92m. Direção: Boaz Davidson. Com: Lawrence Monoson, Steve Antin, Diane Franklin, Joe Rubbo, Louisa Moritz.

Comédia erótica sobre adolescentes, subgênero que vigorou no início da década nos EUA com poucos resultados interessantes. Aqui, adolescente tímido apaixona-se loucamente pela namoradinha de seu melhor amigo e usa as circunstâncias para tentar conquistá-la. **Inedito.**

CANAL 4 - 01:00H

SETE NOIVAS PARA SETE IRMÃOS

(Seven Bries for Seven Brothers). EUA, 1954, 101m. Direção: Stanley Donen. Com Howard Kell, Jane Powell, Russ Tamblyn, Jeff Richards. Tommy Hall, Julie Newmar.

O rapto das Sabinas, versão Oregon (EUA). Keel casa-se com Powell e leva-a para a fazenda onde vive com mais seis irmãos. Estes decidem buscar noivas para eles também. Por bem ou por mal. Musical clássico, vibrante tanto nas cores como na coreografia, orá cômica, ora acrobática de Michael Kidd, mas que sempre se integra com perfeição à história contada.

CANAL 4 - 02:30H

O ROUBO

(Hijack), EUA, 1973, 7m. Direção: Leonard Horn. Com David Janssen, Keenan Wynn, Ronaldo Feinberg, Lee Purcell, Jeanette Nolan

Dois motonstas encarregados de levar carga num caminhão sofrem diversas tentativas de assalto de uma quadrilha, no caminho. Filme para TV, com Janssen e Wynn como os camioneiros da história.

CANAL 8 - 01:00H

ALMAS GÊMEAS

(Tho of a Kind), EUA, 1982, 100m. Direção: Roger Young. Com George Burns, Robby Benson, Barbara Barrie, Clift Robertson.

Garoto retardado tem ótimo relacionamento afetivo com avô, que um dia precisa ser internado em hospital. Angustiado, o garoto resolve desobedecer aos pais e começa a visitar o avô com frequência, até conseguir que ele volte para casa. Drama sentimental feito para TV.

HORÓSCOPO

CARNEIRO

(21/03 a 20/04)

Seu astral continua bastante conflitante, pois o Sol, em seu signo, está em quadratura com Urano, aconselhando você a conter seus ímpetos e analisar bem as coisas antes de agir. As atitudes repentinas e precipitadas devem ser evitadas. Por sorte, Júpiter ajuda você a superar os problemas.

TOURO

(21/04 a 20/05)

A Lua transita pelo signo complementar ao seu, enfatizando ainda mais seus contatos pessoais e permitindo que você se relacione de modo mais equilibrado com todos. Você está em condições de entender o ponto de vista alheio. Procure manter-se dentro da rotina, para não entrar em frias.

GÊMEOS

(21/05 a 20/06)

As ótimas vibrações de Vênus estão estimulando seu lado mais doce e charmoso, facilitando seus contatos com os outros e possibilitando que as divergências sejam superadas mais facilmente. Você anda com grande interesse pelo futuro, mas não se deixe seduzir pela utopia, e seja acima de tudo realista.

CÂNCER

(21/06 a 21/07)

A Lua está em seu setor da vitalidade e da alegria, tornando este dia excelente para você se desligar das preocupações e simplesmente curtir a vida. Ligue-se em tudo o que é positivo, saia, passeie, divirta-se e procure dar maior atenção ao seu par. Demonstre seus sentimentos e não fique remoendo mágoas.

LEÃO

(22/07 a 22/08)

Urano tenta afetar negativamente seu sistema nervoso e fazer com que você se descontrole, mas através do relaxamento você terá forças para ficar na sua e se manter imune. Esteja alerta para não valorizar demais coisas insignificantes, e mantenha uma visão mais abrangente da realidade.

VIRGEM

(23/08 a 22/09)

Júpiter alerta para não desperdiçar suas energias inutilmente com encucações desgastantes, que só fazem com que você tenha a sensação de angústia. Urano tenta atrapalhar sua vida amorosa, mas com diplomacia você saberá evitar as tensões. Procure não agir de modo inadvertidamente destrutivo.

BALANÇA

(23/09 a 22/10)

Júpiter, o mais positivo dos planetas, hoje está enviando bons fluidos ao seu regente, anunciando uma fase em que você tende a se sentir muito bem. A sorte está atuando a seu favor, e tudo aquilo que signifique expansão estará favorecido. Procure ler, viajar e ampliar seus horizontes.

SAGITÁRIO

(22/11 a 21/12)

O fato de seu regente Júpiter estar sob a ação das boas vibrações de Vênus permite que você exerça seu lado mais afetuoso e demonstrativo. Você poderá liberar seus sentimentos e vencer suas inibições, e os momentos a dois serão especialmente curtidos. Contenha apenas os repentes.

ESCORPIÃO

(23/10 a 21/11)

A Lua está em conjunção com Plutão, em seu signo, energizando você do ponto de vista emocional e permitindo que você revele suas facetas mais pessoais. Você está em condições de compreender melhor o que se passa em seu íntimo, e poderá agir de modo mais coerente com seu real modo de ser.

CAPRICÓRNIO

(22/12 a 20/01)

A posição lunar torna este dia propício para você curtir a vida em grupo e dar maior atenção aos amigos. Em casa, convém não fazer nem aceitar provocações, sendo tolerante em relação às imperfeições alheias. Como Urano tenta provocar certa irritabilidade, procure se reequilibrar por dentro.

AQUÁRIO

(21/01 a 19/02)

Hoje a Lua está em paralelo com seu regente Urano, tornando você ainda mais sensível e emocional. Para que tudo vá bem, mantenha o auto-controle e supere certa tendência para o nervosismo e para a inquietude, conservando a tranquilidade íntima. Será essencial que você descanse bastante.

PEIXES

(20/02 a 20/03)

Urano vibra de modo tenso, podendo inclinar você a agir de modo excessivamente idealista e utópico. Convém você não esperar muito dos outros e evitar as atitudes de dependência, que não levam à parte alguma. Adote uma postura prudente em relação ao dinheiro e restrinja seus gastos.

Ford inicia venda de automóveis para

Garret lança o Kit turbo

Após investimentos de 600 mil dólares em sua fábrica de Guarulhos, SP, gastos em treinamento, departamento técnico, desenvolvimento, novo ferramental e novos equipamentos, destacando-se moderno dinamômetro, a Garrett do Brasil está lançando no mercado o Kit turbo T2 específico para o motor VW AP 2.000 movido a álcool, que equipa as linhas Santana e Quantum.

Tradicional fornecedora de turbos para nossas montadoras no segmento diesel -Ford 100%, Volvo 100% MWM 100%, Maxion 100%, Cartepillar 60%, Mercedes-Benz, 55% e Scania 40% -, a Garrett lançou, em 1988, ao mesmo tempo que comemorava 12 anos de Brasil, seu 1° Kit turbo para automóveis, o T2, somente para a linha Escort.

Apesar de ser bastante conhecida no mercado, até então a empresa só fornecia o turbo e orienteção técnica para que seus representantes montassem o Kit - que eles mesmos desenvolviam - nos carros nacionais. Com a produção do Kit completo, ela passou a dar uma garantia de 1 ano ou de 10.000 km no conjunto.

O T2, o primeiro Kit turbo da fábria Garrett para o usuário brasileiro, foi lançado para o motor CHT do Escort 1.6 durante o Salão do Automóvel. Na oportunidade, a empresa já anunciava novos kits para a família AP da Volkswagen.

Dotado do kit turbo T2, o Escort 1.6 tornou-se o carro nacional mais veloz, com 185,9 km/h de velocidade final, em sua melhor passagem, nos testes de conceituada revista especializada, assim como a marca de 9,2 segundos de 0 a 100 km/H:

Mas essa primazia o Escort perderá agora para o Santana 2.000 a álcool, dotado do Kit T2, cujo motor passou de 112 cv para 130 cv e nos testes registrou 198 km/h de velocidade e 9 segundos de 0 a 100 km/h.

Caminhões Volkswagen em S. Paulo

A Companhia Davox de Caminhões, concessionárias autorizada Volkswagen, entregou este mês, para a prefeitura de São Paulo, 70 caminhões de um lote de 126, adquiridos através de concorrência pública. A solenidade, no Parque do Ibirapuera, contou com a presença da prefeita Luiza Erundina, e de Alvaro Artico, gerente executivo de Marketing e Vendas da Volkswagen Caminhões. Na oportunidade, Alvaro afirmou que 10% da produção da fábrica este ano foram comercializados para órgãos governamentais.

Dois fatores foram fundamentais para a Davox vencer a concorrência desse contrato: melhor preço de mercado e menor prazo de entrega. A conquista também pode ser atribuída ao fato da Volkswagen ter aumentado sua produção em 50% desde julho, quando passou a fabricar a média de 900 unidades/mês.

Os modelos definidos no contrato são o 7.90 S (para sete toneladas) e 11.140 (para onze toneladas), ambos para aplicação urbana, ou seja, para pequenas distâncias. Os veículos serão distribuídos entre as Administrações Regionais para vários tipos de serviço. Os leves (30 unidades), foram equipados com carroceria de madeira para transporte de pessoal e materiais diversos. Das 96 unidades do modelo médio, 85 são basculante, 10 estão com carroceria de madeira conjugada com guincho do tipo **munck** e uma unidade comboio para abastecimento da f...a no próprio cant... de obr...

Verona: a maior novidade da Ford nas vendas dos veículos para 1990.

Autolatina reduz o consumo de energia em cada veículo

A Autolatina, **holding**, que administra a Volkswagen e a Ford, através de programas de conservação de energia desenvolvidos desde 1973, conseguiu reduzir em 15% o consumo de derivados de petróleo e de eletricidade por veículo produzido. Só em energia elétrica, a Autolatina usa 93 GWh por mês, o que representa 1,5% da eletricidade consumida no Estado de São Paulo e a 0,6 GWh consumidos no Brasil. De acordo com a Eletropaulo, este consumo mensal é equivalente à eletricidade residencial, comercial e industrial distribuída para cidades como Osasco ou São José dos Campos.

O engenheiro Dennis Hyde Liscombe, chefe da Seção de Conservação de Energia da Autolatina, explicou que a crise do petróleo, cujos efeitos foram mais sentidos no Brasil entre 1976 e 1978, levou a Ford e a Volkwagen ao planejamento dos primeiros programas de racionalização de energia. "As duas fábricas, separadamente, desenvolveram campanhas de conscientização e envolvimento do pessoal, para alertar sobre a necessidade de economizar energia, e também cuidaram de substituir o consumo de derivados do petróleo e de racionalizar o consumo de energia elétrica", disse o engenheiro.

Com a criação da Autolatina, em julho de 1987, os programas da Volkswagen e da Ford para otimização do uso de energia foram unificados. "Houve a gradual modificação dos sistemas de geração e distribuição de vapor nos setores de pintura, tratamento térmico e fundição, além da modernização do sistema de gerenciamento da utilização da energia, que representa 70% no perfil de consumo", lembrou Dennis Liscombe.

Em 1988, tanto nas fábricas de veículos como nas sedes administrativas, a Audolatina consumiu 1.295.206Gcal de energia, com um custo de US$ 45,9 milhões, oque representou um aumento de 5,8% no consumo e 22,1% no custo sobre os valores de 1987. Este resultado, segundo o engenheiro, foi significativo porque o maior volume de produção foi compensado pela redução no custo de energia, "mesmo em se considerando a variação do aumento de tarifas entre um ano e outro e a dinâmica das fábricas, que passaram por programas de ampliação de capacidade, produção de novos modelos e melhoria na qualidade".

MEDIDAS

Para Dennys Liscombe, a maior eficiência energética da Autolatina deveu-se à aplicação de modernas tecnologias Na geração e distribuição de vapor, segundo o engenheiro, foi reduzida a capacidade de caldeiras superdimensionadas e providenciado o desligamento das mesmas aos domingos, além do controle da temperatura dos gases de exaustão e do teor de gás carbônico, para garantir a eficiência da operação. No setor de pintura, acrescentou, o óleo diesel foi substituído pelo óleo térmico aquecido com óleo combustível como fonte de aquecimento. Além disso, a substituição do diesel por energia elétrica resultou em uma economia de mais de 20% no consumo de energia para um mesmo volume de produção.

Nas fundições, explicou Dennis Liscombe, houve a substituição dos fornos de fusão de alumínio a óleo combustível por fornos elétricos a indução e os controladores eletromecânicos foram trocados por dispositivos eletro-eletrônicos, mais eficientes e confiáveis. Nos fornos de tratamento técnico, os tijolos refratários foram substituídos por fibras cerâmicas. "Além destas medidas, adotamos outras para racionalizar os sistemas de iluminação, com a troca de luminárias em áreas de iluminação intensificada e a substituição de lâmpadas de vapor de mercúrio por lâmpadas de vapor de sódio", explicou o engenheiro.

COMPUTADOR

Dennis Liscombe informou que a Autolatina também está desenvolvendo um sistema piloto de gerenciamento de energia elétrica, com ajuda de microcomputador, no Conjunto Industrial São Bernardo. "Numa primeira etapa, vamos ter informações imediatas das condições de consumo, demanda, fator de potência e fator de carga da subestação geral e da área de pintura, que é responsável por 50% do consumo", disse o engenheiro. Segundo Dennis Liscombe, na fase seguinte, o sistemna será estendido para as demais áreas da fábrica, "instalando-se dispositivos automáticos para controle de demanda, com pré-seleção de cargas prioritárias".

Para o engenheiro Paulo Morais, do setor de Conservação de Energia da Eletropaulo, a Autolatina tem um plano de racionalização de combustível mais eficiente do que a média do parque industrial nacional. "a redução no uso de energia, sem que a produção seja afetada, indica uma tecnologia avançada e representa um benefício social muito grande para toda a comunidade, devido ao atual déficit em produção e distribuição de energia elétrica", disse Paulo Morais.

A Ford do Brasil inicia oficialmente as vendas de sua linha de automóveis para 1990 com uma série de novidades, como a capota de acionamento elétrico para o XR-3 Conversível, a disponibilidade dos motores AP-1800 S a gasolina para o XR-3 e AP-1800 para o Escort GL e pick-up Pampa, além da adequação de todos os motores a padrões mais rígidos de emissão de poluentes. Ao comentar as expectativas de Marketing para os modelos 1990, o presidente da empresa, Luiz Carlos Mello, afirmou que os investimentos realizados até agora para o lançamento de uma série de novos produtos devem representar um estímulo adicional para a rede de 390 distribuidores Ford no País, importantes atrativos para o consumidor e um crescimento de participação dos 20% atuais para cerca de 25% já no início da próxima década.

Incluindo o Verona - os três - volumes mais modernos do Brasil - a linha 1990 da Ford apresenta cinco modelos de automóveis e 19 versões de acabamento, abrindo um leque completo de alternativas para o consumidor mais exigente do mercado automotivo, situado entre as classes B e C. Com poder aquisitivo elevado e classificada na faixa social média-alta, é um comprador que valoriza o investimento em busca de veículos que satisfaçam suas necessidades de status e conforto sem abrir mão da qualidade, segurança e desempenho. E um segmento muito competitivo e em plena ascensão, disse Mello.

O otimismo de Luiz Carlos Mello para as vendas da linha 1990 baseia-se na resposta positiva do mercado para os lançamentos já efetuados este ano, apesar das dificuldades que toda a indústria vem enfrentando para chegar a volumes adequados de produção. Os modelos Del Rey Belina 1.8, por exemplo, fecharam o primeiro mês de vendas - outubro - com 30% a mais do que em setembro, o melhor índice do setor e a liderança entre os carros de luxo produzidos no Brasil. O Escort fechou novembro com 5.686 unidades e continua em curva ascendente, ganhando ainda maior poder de penetração com as importantes novidades da linha 1990.

Escort GL ganha motor 1.8

Com a linha 1990 a Ford amplia a disponibilidade do motor AP-1800 para o Escort GL como equipamento opcional, ao lado do eficiente e econômico AE-1600. Quem ganha com isso é o consumidor, pois o GL é o modelo de maior demanda em toda a linha Escort, por suas características combinadas de preço, desempenho e nível de acabamento. A distribuição dos motores para os diversos modelos do Escort fica assim: AP-1800 S para o XR-3 e o XR-3 Conversível; AP-1800 para o Ghia e o GL (opcional), e AE-1600 para o GL e o L. Todos os veículos são equipados com o novo câmbio 020 (020M para o XR-3), com cinco marchas sincronizadas e importantes alterações técnicas para maior suavidade e eficiência de operação.

O motor AE-1600, evolução do tradicional Ford CHT, ganha também importantes novidades para o aperfeiçoamento de seus níveis de economia de combustível e de manutenção, além da maior durabilidade. Com vida útil mais longa e simplificação das operações de serviço técnico, a Ford chegou ao compromisso ideal entre eficiência dinâmica e baixo custo de manutenção, importante vantagem para o consumidor no atual momento do mercado. Comparado com o Ford CHT, o AE-1600 apresenta as seguintes alterações:

Bloco do Motor - Mais resistente, com nervuras. Em seu interior trabalham pistões com nova geometria e paredes mais espessas. Resultado: maior durabilidade e melhor coeficiente de atrito, com redução do nível de ruídos. **Cárter** - Reforços internos ampliam sua eficiência ... à base de silicone e ... completa vedação. **Válvulas** ... Agora são rotativas, para ... gaste e eliminação de depó... produzidas com material ... cia. **Corrente de distribuição** ... perfície mais lisa, para ... e funcionamento suave. ... perfil interno facilita o ... em altas rotações. **Carburação** - Mais economia sem ... racterísticas de desempenho ... de.

Conversível com capota ...

Capota com acionamento ... co é o equipamento opcional ... ma o XR-3 Conversível ... sofisticado do mercado. ... zada no console, abaixo ... mentos, comanda as operações ... cas de abertura e fechamento ... com um dispositivo de ... ativa o sistema quando o ... mento está acionado, o motor ... chave de ignição na posição ... tos". Em caso de falta de ... a capota pode ser acionada ... bastando desativar a bomba ... a abertura de uma válvula ... no porta-malas do carro.

Além dessa importante ... XR-3 e o XR-3 Conversível ... choques, defletores laterais ... que se estendem sobre as ... e espelhos retrovisores ... bamento na mesma cor da ... tindo tendência internacional ... carros esportivos personalizados ... um dos modelos esportivos ... do mercado, também recebe ... lio, redesenhado para otimizar ... características aerodinâmicas.

Nova geração de rádio ...

O rádio toca-fitas estéreo ... Ford para 1990 - com design ... rece uma alternativa adicional ... ça contra furtos. Graças à proteção ... código secreto, de conhecimento ... proprietário, que desativa o ... em caso de corte no suprimento ... comum em roubos. Para ... mente o dono do ... senha nas teclas de memoriza... ções. Com 50 Watts de ... para quatro alto-falantes ... FM, sintonia manual e ... digital, memória para 36 ... magnética **hard permalloy** ... reverse, é o mais sofisticado ... dústria nacional.

Os automóveis Ford para 19... ainda outra vantagem ... identificada na preparação ... culo para a instalação de ... mento de som. E o sistema ... significa a instalação, ... gem, de todos os componentes ... rios, desde a fiação, alto-... Fica para o comprador a ... dos avançados modelos de ... dio ou toca-fitas de sua conveniência.

Opções e Cores

A linha 90 oferece 12 opções ... ternas com diversas alternativas ... nações para o acabamento ... to, marrom ou cinza. As cores ... azul-Napoles e vermelho-... poníveis para o Escort GL e ... azul-Caribe perolizado é ... dade do XR-3 e do Conversível ... sólidas - não metálicas - ... vermelho-Radiante e as ... Strato e cinza-Londres ... toda a linha.

Moto Honda entrega modelos para venda em todo Brasil

Após a CBX 750 F na versão de cor **azul-marinho metálico**, que iniciou a fase de lançamento dos modelos da linha 90, em outubro, a Moto Honda da Amazônia começa a entregar a partir deste mês à sua rede de concessionárias os modelos XL Duty, XLX 250 R, XLX 350 R, CG Today e CBR 450 SR.

Todas as motocicletas seguem o mesmo tipo de padrão de cores e grafismos e características técnicas dos modelos apresentados este ano. A XL Duty, já consagrada como veículo utilitário de duas rodas para uso em localidades rurais ou em áreas de terrenos acidentados, mantém a sua cor branca, para melhor visualização no campo, com chassi e bagageiros na cor preta. Sua mecânica baseia-se no motor monocilíndrico de quatro tempos, com comando de válvulas no cabeçote e câmbio de cinco marchas, atingindo potência máxima de 14 cv e torque de 1,1 kgf.m (8.000 rpm).

No segmento **on/off-road**, os modelos 250 e 350 cc seguem também com as mesmas versões de cores e grafismos da linha 89. A XLX 250 continuará nas cores preta e vermelha/branca. Na primeira versão, predominantemente preta, os detalhes que ressaltam são o amarelo, sobre o farol e nas tampas laterais, e o cinza-claro, no banco. Em outra versão, banco, pára-lamas, quadro, suporte do farol e detalhes das tampas laterais, **vêm na cor vermelha**, ficando o tanque de gasolina, tampas laterais e parte superior do suporte do farol na cor branca.

Mecanicamente, a XLX 250 R mantém suas características originais, com o motor RFVC (Radial Four Valve Combustion Chamber) de 25 cv e suspensão traseira Pro-Link.

Também em duas versões, a XLX 350 R tem as opções azul-marinho e vermelha/branca. Com motor de elevada potência (30 cv), grande torque, suspensão Pro-Link e freio a disco dianteiro, a XLX 350 R continua com o descompressor automático, equipamento que facilita a partida.

Lançados este ano, a CG Today e a CBR 450 SR passam para a linha 90 com suas características estéticas e mecânicas sem sofrer alterações. Na CG Today, vale destacar o desenho exclusivo de seu painel, que possibilita maior facilidade de leitura no velocímetro e setas sinalizadoras. Os amortecedores traseiros reguláveis, a maior distâncias entre eixos, o chassi, rodas e raios reforçados e farol bi-iôdo (H 4) porporcionam ao conjunto da motocicleta melhor dirigibilidade, maior estabilidade, conforto e segurança. Seu motor é o consagrado OHC (Over Head Valve) de 11 cv e torque máximo de 0,94 kgf.m (7.500 rpm).

Grande sucesso desde o seu lançamento, em julho passado, a CBR 450 SR manterá, na linha 90, suas três versões de cores originais: azul-marinho/pérola, vermelho/pérola e azul-marinho/marinho-grafite metálicos.

Primeiro modelo **street** com estilo super-esportivo fabricado pela Moto Honda da Amazônia, a CBR 450 SR caracteriza-se pela sua ótima estabilidade e dirigibilidade em qualquer situalão da pilotagem (retas, curvas, acelerações, frenagens, retomadas de velocidade - tanto em pistas secas como molhadas), graças ao desenho aerodinâmico de sua carenagem integral, chassi de tubulação dupla e pneus de perfil baixo, que em conjunto porporcionam um ótimo desempenho de seu motor de 46 cv.

Escort 1.8: outro grande lançamento que a Ford ...