GAZETA DE SERGIPE

ARACAJU, SÁBADO 06 DE JANEIRO DE 1990 — Fundador: Orlando Dantas — ANO XXXIV, Nº 9.351, NCZ$ 5,00

Chilena denuncia tortura

PAULO - A Polícia Mi- montou ontem um ver- eiro aparato de guerra torno do 1º Tribunal do de São Paulo, no Bair- le Vila Mariana, onde taram depoimento cin- dos dez sequestradores sos do empresário Abi- Diniz. Equipados com amentos pesados como ucas, metralhadoras, s automáticos e até gra- as, 200 homens foram ilizados para cercar o dio do Tribunal num de 200 metros para ga- ir a segurança e intimi- uma eventual tentativa fuga dos sequestrado-

chilena Maria Emília imeira a ser ouvida pelo negou ter participado sequestro de Abilio iz, denunciando ter sido urada durante 20 horas Delegacia Anti-Seques- com choques elétricos ragina, seios, orelhas e a, para confessar o cri-

ogo após o depoimento Emília, o juiz Roberto leira interrogou o cana- se David Robert Spen- de 26 anos, preso no o ao sobrado, junto com amorada Christine La- t.

obert Spencer negou bém todas as acusações participação no seques- dizendo apenas ter orido as ordens de n" para que alugasse brado.

Álcool na gasolina só no Sul

BRASILIA — O Governo diu ontem que apenas grandes cidades da ão Centro-Sul vão zar gasolina com 12% álcool anidro nos pró- os quatro meses. No 21 de dezembro os neiros informaram que m hidratar os 320 hões de álcool anidro seriam misturados a olina até maio, na tativa de preservar o alcool. O Conselho cional do Petróleo (CNP) giu a decisão e pediu ao histro das Minas e ergia, Vicente Fialho, e o Governo utilizasse ei para obrigar os usinei- s a entregarem o álcool idro. Surpreendente- ente, na reunião de tem com o CNP e a Pe- brás, quando os novos meros da crise do abas- cimento de álcool foram unciados, Fialho infor- ou que o Governo pre- nde hidratar 240 milhões anidro e fornecer enas 120 milhões para rem misturados a gasoli- nas grandes cidades.

A gasolina azul (de alta tanagem) produzida pela etrobrás em Cubatão exportada para os Esta- os Unidos não deverá negar ao consumidor.

Polícia prende os assaltantes estupradores da Coroa do Meio

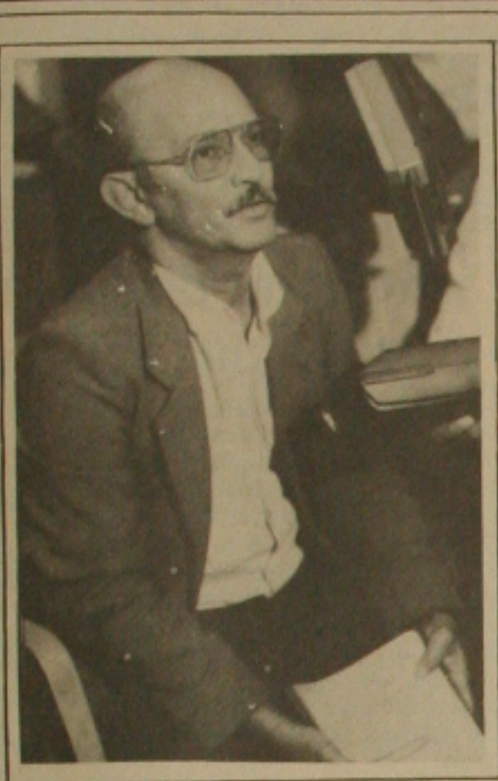

Norman Oliveira diz que Estado não vai discriminar os servidores.

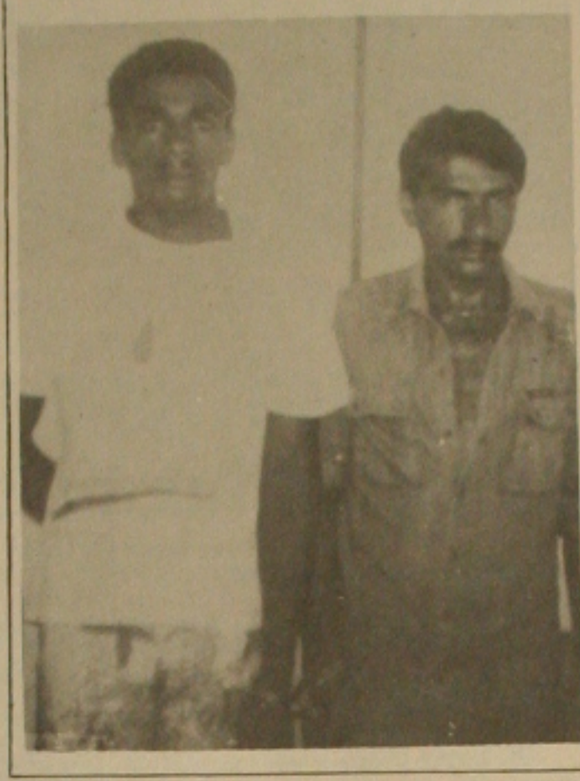

José Italuelmo e José Augusto, os estupradores.

A Polícia Civil conseguiu prender ontem Jose Italuelmo de Menezes, de 33 anos, motorista da Secretaria de Serviços Urbanos, e José Augusto Alves dos Santos, de 21 anos, que praticaram diversos assaltos em Aracaju, principalmente na Coroa do Meio, onde assaltavam as vitimas, e estupravam as mulheres.

O último assalto praticado pela dupla, e mais um companheiro de nome Laércio, que continua foragido, foi no último dia 31 de dezembro, contra um casal de namorados na Coroa do Meio. Quando o rapaz foi surrado, teve o seu veículo Volkswagen roubado, e a jovem que o acompanhava foi estuprada.

Os presos confessaram seis assaltos na Coroa do Meio, mas de apenas dois, a polícia tem queixas prestadas. Mas com a prisão de José Augusto Alves, a polícia conseguiu também desvendar o violento e bárbaro assassinato da menina Juciene Santos Mateus, ocorrido no dia 27 do mês de setembro.

José Augusto Alves revelou que o assassinato foi cometido pelo comparsa que está foragido, Laércio, e por um tal Robertinho. Ele revelou que o crime foi por vingança, e tramado por Laércio, que acusava o pai da menor de tê-lo entregue a polícia.

O crime de Juciene, que morava no bairro Veneza e havia saído de bicicleta para passear no Conjunto D. Pedro I. (Página 07).

Grevistas não serão atendidos

O Estado não pretende atender a reivindicação dos servidores de nível superior do Ipes, que estão em greve há quase 60 dias. Ontem, os secretários da Administração e do Trabalho, respectivamente Norman Oliveira e Leó Filho, estiveram reunidos com uma comissão de servidores do Ipes, quando comunicaram que não havia acordo.

Segundo o secretário Norman Oliveira, o Estado estaria praticando uma série de discriminação ao funcionalismo público se atender as reivindicações dos servidores do Ipes, que pleiteam uma equiparação salarial com os servidores do Inamps. Segundo Norman, a Constituição não permite esta discriminação entre o funcionalismo, e os cofres públicos não aguentariam este aumento. (Página 5)

Prazo de vacinação foi prorrogado

Foi prorrogado para até o final do mês a campanha de vacinação contra meningite do tipo "B", que estava programada para terminar ontem, em Aracaju.

A decisão foi do diretor de Saúde da Secretaria de Estado da Saúde, Antônio Paixão, já que na última quinta-feira, apenas 75.321 crianças com idade de zero a 9 anos, das 82 mil que tomaram a primeira dose, haviam recebido a dose de reforço.

A segunda dose da vacina continuará sendo dada nos postos de saúde do Conjunto Augusto Franco, do Centro de Saúde Sinhazinha, na Av. Hermes Fontes, e no ambulatório de especialidade no bairro América. (Página 05).

Saúde culpa o Suds pelo "João o Alves"

A suspensão do atendimento do Hospital João Alves Filho, anunciada anteontem pelo presidente da Fundação Hospitalar, e pelo secretário da Saúde, vem apenas oficializar uma situação de fato, já que há muito tempo o hospital não tinha condições de atender ao público.

O hospital vinha reduzindo paulatinamente os atendimentos, já que, segundo fontes da Secretaria de Saúde, deveria ser mantido pelo Governo Federal, através do Suds. Como isso não ocorria, o Governo não teve outra alternativa.

Com o fechamento do Hospital João Alves Filho porém, está cada vez mais difícil receber assistência médica e o problema tende a se agravar no final de semana. O Hospital de Cirurgia está com todos os sus 514 leitos ocupados, e há mais 12 macas espalhadas nos corredores do hospital.

O secretário de Saúde esteve ontem reunido com o governador para tentar resolver o problema. (Página 05).

Prefeito muda o secretariado

Loteria Federal vai ter a trinca

BRASILIA - A partir da extração de hoje, a loteria federal terá uma premiação paralela, denominada "Trinca da sorte", e aumentará o valor do primeiro prêmio, que passará a ser de NCZ$ 800 mil.

A Caixa Econômica Federal está implantando também um código de barras para conferência informatizada dos bilhetes, numa tentativa para atrair mais apostadores e agilizar a operação de conferência tanto para os revendedores como para a CEF.

Em cada fração do bilhete foram acrescentadas três dezenas, no canto direito. Com elas, o apostador concorre a uma premiação extra: NCZ$ 300 mil quando essas três dezenas corresponderem aos finais dos três primeiros prêmios da Loteria Federal.

Paixão convocou reunião do secretariado para a segunda-feira.

O prefeito Wellington Paixão convocou para segunda-feira uma reunião do seu secretariado, quando vai definir quem fica e quem sai da sua equipe. A princípio deverão ser exonerados todos aqueles secretários municipais que vão ser candidatos. Além disso, haverá um amplo remanejamento nos cargos.

O que se comentava ontem na Prefeitura era que pelo menos grande parte das mudanças já estavam definidas: Joaquim Feitosa, atual secretário de Controle Interno, iria para a Secretaria de Finanças; o atual secretário de Finanças, Waldemar Bastos Cunha, seria deslocado para a Secretaria Geral; o secretário Geral, Lises Campos, iria para a presidência da Emurb; a Chefia do Cerimonial passaria a ser exercida por Nogueira, atual Chefe de Gabinete; e para a Chefia de Gabinete iria o atual secretário da Administração, Djalmir Queiroz; o economista Dilson Barreto, substituiria Djalmir Queiroz na Administração; não se tem o nome do substituto do Dilson na Secretaria de Planejamento. O advogado Jacinto Filho, ocupará a pasta de Abastecimento, e Aerton Menezes Silva continuará na Secretaria de Assuntos Jurídicos. Outra que continua, é a secretária da Educação, Ada Augusta Celestino, como também Josefa Ayres Santos na Ação Comunitária, Celso Oliva na Secretaria Particular, e Paulo Garcez na Secretaria de Assuntos Políticos.

Algumas Secretarias ainda estavam com a situação indefinida, até ontem, como a Secretaria de Controle Interno, a de Esporte e Lazer, e a de Obras.

Já a Secretaria de Serviços Urbanos, poderá ser ocupada por Mário Costa, que também poderá substituir a Jackson Barreto, na Secretaria de Ação Parlamentar. Paixão tem interesse de fazer Mário Costa secretário, caso Jackson Barreto volte a Câmara, para manter Carlos Santana, que é suplente, como vereador, já que ele tem se mostrado fiel ao prefeito.

A situação é tensa entre os secretários, com a possibilidade da participação de Jackson Barreto na reunião, ou a sua ausência. Paixão viajou ontem para Brasília, mas deixou confirmada a reunião de segunda-feira.

Editorial

imagem dos administrado- es tende, muito rapidamen- , a sofrer reparos, modifi- ações, alterando num só entido: do melhor para o ior. Isso é explicável, na edida em que as autorida- es não têm remédios para os ales que as populações presentam. Nem sempre é acil responder com agilidade o enfrentamento dos proble-

Filmes

"Entre Dois Amores", o filme de Sydney Pollack, com Meryl Streep, Robert Redford e Klaus Maria Brandauer, vencedor de sete Oscars, um épico biográfico sobre a vida da aristocrática escritora dinamarquesa Karen Blixen, é o destaque do filme na TV neste sábado, que será exibido no Supercine da Globo (Canal 4), às 21:30 horas.

Plenário

O presidente regional do PMDB, ex-deputado José Carlos Teixeira, (foto), considerou a reunião realizada em seu apartamento, quarta-feira passada à noite, bastante proveitosa e elucidativa, porque demonstrou que o partido continua coeso em seus propósitos. (Pág. 2 - Segundo Caderno)

Pedrito

Pedrito Barreto destaca em sua coluna de hoje, o aniversário do coronel José Sizino da Rocha, (foto) e do jornalista Carlos Correa, daqui, da GAZETA. É destacado ainda o casamento de Maristela Magalhães de Barros e Tadeu Matos do Nascimento, e diversas outras notícias e comentários sobre o mundo social de Aracaju. (Pag. 3 - 2º Caderno)

Auxiliar de Contabilidade

Grupo de empresas desta capital necessita para seus serviços de auxiliares de contabilidade, com prática, especialmente em escrita fiscal. Salário compatível. Carta com referências e pretensões para a redação deste jornal à Av. Juscelino Kubistcheck nº 396 (antiga Visconde de Maracaju), nesta.

Consumidor aprova decisão da Justiça

Domingo os 7.306 candidatos disputam 1.200 vagas na UFS

A Universidade Federal de Sergipe através da Pró-Reitoria de Graduação e da Coordenação do Concurso Vestibular realizará nos próximos dias 7, 8, 9 e 10 as provas do Concurso Vestibular 1990 quando estarão concorrendo cerca de 7.306 candidatos para um total de 1.120 vagas conforme relação divulgada pelo Centro de Processamento de Dados.

As provas do Concurso Vestibular 90, de acordo com os anos anteriores, foram elaboradas pela Fundação Carlos Chagas e aprovadas pelo Conselho Universitário da UFS. É importante ressaltar que os candidatos deverão levar consigo o cartão de identificação e o documento de identidade, apresentado no ato de inscrição, sem os quais não terão acesso ao recinto onde serão realizadas as provas.

O calendário do Concurso Vestibular 90 da UFS estabelece que as provas terão início impreterivelmente as 08:00 horas. No domingo, dia 07 teremos a prova de Português (Língua Portuguesa e Literatura Brasileira) e Redação, sendo esta última eliminatória; dia 08, segunda-feira - Matemática e Geografia; dia 09, terça, serão realizadas as provas de Física, Biologia e Inglês ou Francês e no último dia, 10.01.90, quarta, as provas de Química, História e OSPB. As provas dos dias 07, 08 e 10.01 terão duração de 03 horas e 30 minutos e as provas do dia 09 serão realizadas num prazo máximo de 04 horas.

Conforme instruções contidas no Calendário do Vestibular 90 da UFS, cada prova objetiva terá no máximo 40 questões de múltipla escolha, com cinco alternativas de respostas para cada questão (a, b, c, d, e) e das quais somente uma estará certa. A partir do segundo dia de prova, o candidato receberá a prova do dia anterior. A Coordenação do Concurso Vestibular observa ainda que os candidatos devem certificar-se de que os cartões-respostas (IBM) têm impresso - no canto superior esquerdo - o seu número de ordem correspondente, pois segundo o Edital do Concurso, o emprego de cartões-respostas cujo número não seja aquele do seu Carão de identificação invalidará seu exame, sendo-lhe atribuída nota **zero** nas provas correspondentes.

Por outro lado, os locais de realização das provas que darão acesso aos candidatos são os seguintes: Escola de 2° Grau Gonçalo Rollemberg Leite, Escola de 1° e 2° Graus Leandro Maciel, Colégio Estadual Presidente Costa e Silva, Instituto de Educação Rui Barbosa, Colégio C. Pura Aplicada (CCPA/S).

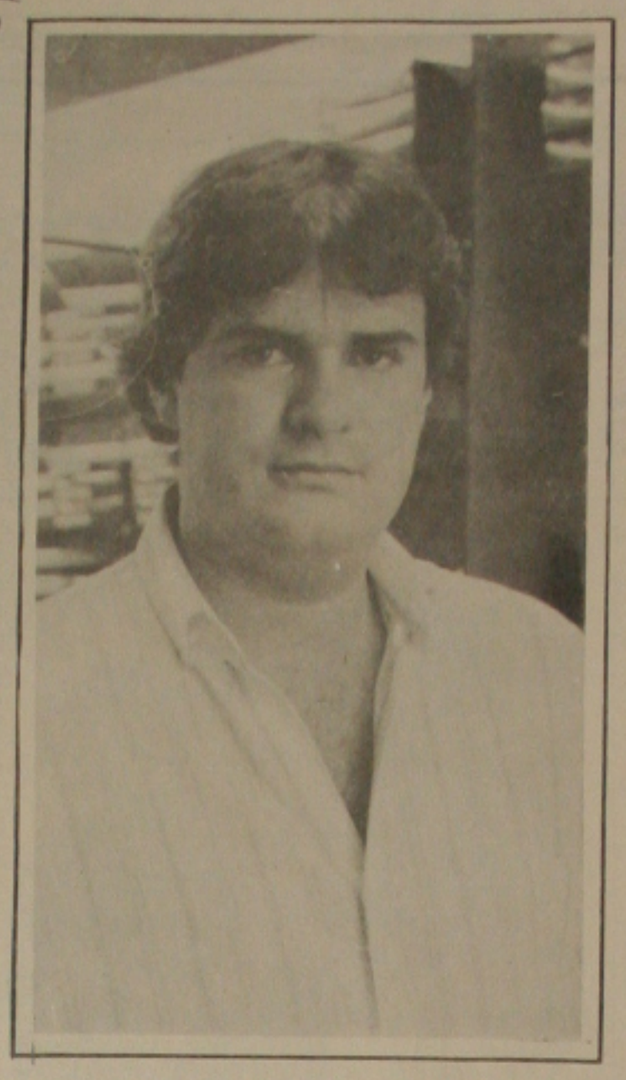

Diretor do SPC em Sergipe, Max Andrade

De acordo com a decisão da Justiça, o Serviço de Proteção ao Crédito (SPC), do Estado do Rio de Janeiro terá que comunicar ao devedor os valores reais da dívida, os juros, a correção monetária e os estabelecimento comercial onde a compra foi efetuada antes de incluir na lista de maus pagadores do computador a identificação do devedor. A decisão judicial foi amplamente elogiada pelos consumidores em Aracaju que defendem a mesma prática no Estado.

Na avaliação dos consumidores, o Serviço de Proteção ao Crédito deve inicialmente obedecer a estes critérios para evitar maiores transtornos uma vez que muitas pessoas possuem nomes iguais. O diretor do SPC em Sergipe, Max Andrade, não encarou a medida como novidade e garantiu que o Sistema de Proteção ao Crédito no Estado já pratica as determinações da Justiça carioca desde a época de implantação.

Segundo o seu ponto de vista, o SPC não é sinônimo de Serviço Nacional de Informação, (SNI), e por estas razões não guarda em segredo as informações sobre os consumidores que estão registrados nos computadores do sis[illegible] Andrade assegurou em entrevista [illegible] dida à GAZETA DE SERGIPE [illegible] quer pessoa tem direito de saber [illegible] ções a seu respeito no SPC. Pa[illegible] basta o consumidor se dirigir [illegible] procurar informações munido [illegible] mentação.

AVISO COM ANTECEDÊ[illegible]

Para Max Andrade, não é [illegible] o fato do SPC ser obrigado a [illegible] comunicado com antecedência [illegible] dor. Ele ressaltou que o estatuto [illegible] ma prevê uma antecedência de [illegible] prazo inclusive que o SPC tem [illegible] o nome do devedor no rol dos ma[illegible] dores, mas o sistema em Sergipe [illegible] uma semana o pronunciamento [illegible] dor antes de tomar qualquer inicia[illegible] sistema mais perfeito. Nós não [illegible] mos apenas em defesa do comé[illegible] SPC funciona também como av[illegible] bons pagadores porque sem este [illegible] dificilmente um cliente teria con[illegible] fazer compras à prazo no comér[illegible] lizou Max Andrade.

Fundese inaugura 161 casas para atender famílias pobres

Está confirmado para a próxima segunda-feira, 08/01/90, a inauguração de 161 casa construidas em regime de desfavelamento, pela Fundação de Desenvolvimento Comunitário de Sergipe na localidade denominada Ponta da Asa, no Bairro Japãozinho.

O governador Valadares o Secretário de Bem Estar Social e Trabalho e a Diretora Presidente da Fundese, Assiste Social Vera Lucia Santana, tem incrementado um verdadeiro programa social com vários Projetos em andamento, entre os quais se destaca o da Moradia de Baixa Renda-Dimorar, que tem realizado o sonho da casa propria para as familias carentes.

A solenidade de inauguração do Desfavelamento da Ponta da Asa, terá Inicio as 17:00 horas, oportunidade em que o Governador Valadares entregará as escrituras definitivas as 161 familias beneficiadas.

CENTRO SOCIAL

Também na próxima segunda-feira, no Desfavelamento da Ponta da Asa, o Governador Valadares e a Fundese estarão inaugurando a reforma e ampliação do Centro Social Maria do Carmo Alves.

Nele, a Fundese implantou um pré-escolar, o qual foi denominado pela comunidade da Ponta da Asa de "Tia Vera" numa homenagem justa a uma pessoa que vem desenvolvendo um trabalho voltado para o melhor atendimento dos carentes em Aracaju e Interior do Estado, na condição de Diretora Presidente da Fundação de Desenvolvimento Comunitário de Sergipe.

Governador Valadares distribui casas com famílias carentes.

Senac realiza curso de manicure 2a feira

O Serviço Nacional de Aprendizagem Comercial (Senac) realiza a partir da próxima segunda-feira, dia 8, o primeiro curso de manicura em duas turmas tarde e noite, com 10 vagas para cada período. A candidata deve saber ler e escrever, além de pagar a taxa de NCz$ 50,00 para as despesas de material a ser utilizado durante a duração do curso.

Segundo a diretoria regional do Senac, Anabel Gomes Rocha Prado a duração do curso depende da capacidade de cada candidato. Se conseguir uma rápida aprendizagem será encaminhada para o estágio no turno da tarde, e por último recebe o certificado de habilitação do curso de manicura para enfrentar o mercado de trabalho em Sergipe.

A exigência de saber ler e escrever é porque as candidatas receberão apostilhas sobre o curso que vão realizar. Antes se submeterão a uma pré-seleção que apontará se estão ou não aptas, para entrar no curso oferecido pelo Serviço Nacional de Aprendizagem Comercial.

Encontro cultural termina amanhã

Prossegue hoje, na Câmara de Vereadores de Laranjeiras, cidade que realiza até amanhã dia 07 o seu Décimo Quinto Encontro Cultural, o simpósio intitulado "A Dinâmica do Folclore". Promovido pela Secretaria de Estado da Cultura e Meio Ambiente - Fundesc, o simpósio reúne nomes como o de Fátima Agra, Roberto Benjamim, Beatriz Góes Dantas, Osvaldo Triguiero, Paulo de Carvalho Neto, entre outros que discutem temas relacionados à dinâmica do folclore. Paralelo a esta programação, estará acontecendo no Centro de Tradição durante este final de semana, o Festival de Cantadores do Nordeste, além de atividades de arte-educação desenvolvidas pelos arte-educadores do Centro de Criatividade. Para estas atividades estarão sendo convidadas a participar, as crianças da comunidade. O visitante que chegar a Laranjeiras vai encontrar, também, diversos espaços culturais com exposições a exemplo do Museu Afro Brasileiro que apresenta "Lembranças e Heranças", do Museu de Arte Sacra de Laranjeiras que apresenta Laranjeiras: Antiguidade e Modernidade" e do Centro de Cultura João Ribeiro, com a exposição "Retrospectiva dos 15 anos de Encontro Cultural de Laranjeiras". Pelas ruas da cidade diversos grupos folclóricos farão suas apresentações encantando os turistas e fortalecendo no tempo e no espaço as raízes culturais do cidadão sergipano. O encerramento do XV Encontro Cultural de Laranjeiras acontecerá às 16 horas do sábado, com a procissão festiva em homenagem a São Benedito, o cortejo dos grupos folclóricos e a apresentação da Banda Filarmônica do Sagrado Coração de Jesus.

Bares da orla marítima são fiscalizados pela Sec. de Saúde

A equipe de fiscais da Secretaria da Saúde do Município volta a atuar neste final de semana (sábado e domingo) em todos os bares, restaurantes, quiosques e hoteis da Coroa do Meio, Praias de Atalaia Velha e José Sarney, segundo revelação feita ontem pelo secretário municipal de Saúde, Fernando Santana.

O trabalho de fiscalização sanitária nas praias de Aracaju vai continuar por um período indeterminado, até que os proprietários de bares, restaurantes e quiosques se conscientizem de que devem seguir as determinações de higiene emitidas pela Secretaria de Saúde, conforme determina o programa de administração do Prefeito Wellington Paixão.

Segundo o chefe da Divisão de Vigilância Sanitária, Nelson Rodrigues, a fiscalização será intensa, para evitar problemas em relação a saúde da comunidade aracajuana, que comparece semanalmente as praias e utiliza os serviços, dos bares, hotéis, lanchonetes e quiosques ali instalados. É preciso que haja rigor por parte dos bares em termos de higiene em atendimento as orientações da Secretaria de Saúde - comentou.

Os bares que não têm água com boa qualidade devem fazer uso somente de copos descartáveis, evitando a transmissão de doenças que podem ocorrer no uso de um copo de vidro de uma pessoa para outra, quando este não é bem lavado. As pessoas que trabalham servindo devem estar com suas carteirinhas de saúde em dia, o que aumenta a confiabilidade do consumidor em relação aos serviços prestados - explicou Nelson Rodrigues.

Outro aspecto que também será observado - ressalta Rodrigues - pelos fiscais é a venda de bronzeadores que não tenham sido registrados pelo Ministério da Saúde, ou seja fabricados em fundo de quintais Esses produtos estão sujeitos a apreensão, por entender que não foi analisado previamente e corre o risco de causar queimaduras ou qualquer outro tipo de agressão as pessoas que utilizá-los.

A Secretraria de Saúde pede a colaboração dos proprietários de bares, quiosques e lanchonetes para que não joquem restos de comida nas areias, evitando com essa medida a proliferação de focos de doenças, o aparecimento maior de moscas, mosquitos, muriçocas e outros insetos danosos a saúde da população. Estes lugares devem ser conservados bem limpos para maior conforto da comunidade que durante os fins de semana procura aquela área de lazer - finalizou Fernando Santana.

Prefeitura incentiva feira de artesanato

Dentro das metas traçadas pela adminisiração Wellington Paixão, a Secretaria de Esporte, Lazer e Turismo, vem promovendo uma série de atividades artesanais em diversas comunidades periféricas da capital, bem como a já tradicional feirinha da Praça Olímpio Campos.

Com o principal objetivo de divulgar os trabalhos daqueles que não podem chegar ao grande público, por falta de recursos financeiros, a Smelt está realizando várias feiras de artesanato, para divulgar o trabalho artístico dos artesões da nossa terra, informou o Secretário de Esporte, Lazer e Turismo, João Carlos Smith.

João Carlos Smith, disse que a feira de artesanato realizada todas as sextas-feiras na Praça Olímpio Campos, já se tornou uma atração turística de nossa capital. A receptividade do público tem estimulado bastante os artesões e a feira também com várias atrações artísticas e culturais e a comercialização de variadas comidas do nosso Estado – concluiu.

Governo discute reivindicações feitas por servidores do Ipes

O Governo estadual não pretende atender as reivindicações dos servidores da área de saúde de nível superior do Instituto da Previdência Social que estão em greve há quase dois meses. Ontem pela manhã os secretários do Trabalho e da Administração, Leó Filho e Norman Oliveira, respectivamente, estiveram reunidos com seis representantes dos grevistas, mas nada ficou acertado visto que o Governo não pretende abrir mão sob alegação de que o Estado não deve promover discriminação ao conceder reajustes salariais ao funcionalismo público.

Para o secretário Norman Oliveira, da Administração, o Governo estaria patrocinando uma séria discriminação ao funcionalismo público se porventura atender as reivindicações dos grevistas que pleiteam salários equiparados aos servidores do Inamps. Depois da reunião, Norman Oliveira, concedeu entrevista à Imprensa e deixou claro que "não podemos atender estas reivindicações porque a constituição não permite discriminação entre o funcionalismo e acima de tudo os cofres públicos não permitem".

Na avaliação do secretário, apesar do Governo não ceder às reivindicações, as portas de negociações continuam a[illegible] "É impossível conceder um aum[illegible] ferenciado mas nós estamos elabo[illegible] plano de carreira do funcionalismo [illegible] tas reivindicações já foram feitas" [illegible] zou o secretário destacando os estu[illegible] estão sendo realizados há cerca de [illegible] por uma comissão específica em [illegible] plano de carreira.

O Secretário acredita que o plano [illegible] reira seja concluído no fim de feve[illegible] vendo ser encaminhado para aprec[illegible] Assembléia Legislativa em março e [illegible] veimente ser colocado em vigor a pa[illegible] mês de abril. "Temos esperança [illegible] próxima semana todas as atividad[illegible] Ipes voltem ao normal, afinal é um[illegible] conjuntural e não específica do Gove[illegible] Estado de Sergipe", finalizou.

Norman Oliveira falou ainda dos s[illegible] do funcionalismo público que dever[illegible] reajustados neste mês em 48,55 por [illegible] equivalente a 95 pro cento do IPC [illegible] zembro que é de 53,55 por cento. A [illegible] taria da Administração ainda não [illegible] data definida para o pagamento des[illegible] Segundo o secretário, o Estado p[illegible] pagar ao funcionalismo assim que [illegible] de dinheiro.

Petrobrás paga Royalties ao Estado e Municípios de Sergipe

Em 1989, a Petrobrás - Petróleo Brasileiro S/A pagou ao Governo do Estado e aos municípios mais de NCZ$ 11 milhões de royties pela exploração do petróleo nas áreas terrestre e marítima. Desse total, o Governo ficou com a maior fatia, enquanto teve município que recebeu apenas um valor simbólico como informou Margarida Melo de Moura, Assessora de Comunicação Social da Região de Produção do Nordeste (RPNE).

De janeiro a quatro de dezembro do ano passado, a Prefeitura Municipal de Pacatuba recebeu somente da Petrobrás a importância de NCZ$ 177,38 pelos royties, enquanto isso Japaratuba obteve uma arrecadação de NCZ$ 833,356,82, apesar de Carmópolis ser considerado o maior campo petrolífero de Sergipe. Isso segundo Margarida Melo de Moura, é porque os poços são mais produtivos aumentando consideravelmente o faturamento nos royties.

Pelos cálculos da Petrobrás, a Prefeitura Municipal de Carmópolis recebeu a quantia de NCZ$ 656.896,26, o que de início causa espanto, mas se verificar pela [illegible] ção ver que Japaratuba teria que obt[illegible] is recursos. Diante de tudo isso, o G[illegible] do Estado faturou simples[illegible] NCZ$ 9.365.560,40 cabendo aos mun[illegible] produtores de petróleo NCZ$ 2.319.3[illegible]

NOVOS POÇOS

A Assessora de Comunicação Soc[illegible] Região de Produção do Nordeste dis[illegible] por enquanto não existe nenhuma pe[illegible] tiva de perfuração de novos poços de [illegible] leo em Sergipe. Essa situação deverá [illegible] nuar até o mês de abril com a aprova[illegible] orçamento da empresa.

Sem dúvida, com a perfuração de [illegible] poços, a Petrobrás passará a paga[illegible] royties pela exploração na terra e n[illegible] Segundo ainda Margarida Melo de [illegible] todos os municípios sergipanos re[illegible] royties pela produção marítima. Qu[illegible] produção terrestre cabe somente [illegible] quem verdadeiramente produz.

Reabertura de hospital depende da contratação de funcionários

A reabertura do Hospital Regional Dr. Rodrigues Dória, na cidade de Itabaiana, pela Fundação Serviço de Saúde Pública (FSESP), depende apenas da contratação de funcionários ou transferência do quadro do Governo do Estado para aquela Casa de Saúde. A informação foi dada pelo médico João Feitosa de Carvalho, diretor regional da Fundação em Sergipe que já menteve contatos com autoridades governamentais.

As obras de reformas do hospital foram concluídas na semana passada pelo Departamento de Engenharia da Fundação Sesp, mas por falta de mão-de-obra qualificada não foi colocado em operação. João Feitosa de Carvalho procurou o prefeito Luciano Bispo de Lima para, juntos, tentar com a Secretaria de Estado da Saúde a liberação de funcionários para servir ao Rodrigues Dória que ficará na incubência de atender as pessoas da região de Itabaiana.

João Feitosa de Carvalho disse que de início o problema maior era alocar recursos para começar a reforma, mas isso acabou sendo fácil por intermédio do deputa[illegible] deral José Queiroz da Costa. Mas ag[illegible] impecilho é encontrar servidor disp[illegible] para o quadro do hospital que ter[illegible] atendimento redobrado quando estiv[illegible] plena atividade.

Segundo o diretor regional da Fu[illegible] Sesp, para que o hospital entre em [illegible] cionamento são necessários mais de 6[illegible] vidores que gostaria de obtê-los dos q[illegible] dros do Governo do Estado e da Pref[illegible] Municipal de Itabaiana. O prefeito Lu[illegible] Bispo afirmou que colocaria a sua dis[illegible] ção quantos fossem precisos para ass[illegible] rar a reabertura do Rodrigues Dória fe[illegible] do há mais de 10 anos, após ser atin[illegible] em cheio por uma crise econômica.

Feitosa de Carvalho explicou que, q[illegible] do o hospital entrar em operação [illegible] mais será necessário o deslocamen[illegible] pacientes para os hospitais de Aracaju [illegible] que ele terá capacidade de atendim[illegible] médico. Desde um pequeno curativo [illegible] realização de uma cirurgia.

POLÍTICA

Deputado critica fechamento do hospital

Vereador condena o Estado

Alguém tem que ser ponsabilizado pela e em que mergulhou ospital João Alves Fi-, pois a população não e pagar o ônus pela mpetência dos admi-radores. Afinal, o se fez com todo o di-iro que foi repassa-pelo Suds? Está mais que claro que as de-cias feitas por diver-vezes na Assembléia ambém, na Câmara nicipal de que a de estava em crise m verídicas. Infeliz-te, não houve uma lida urgente, nosticando logo o blema e hoje quem a é a população, por tem que haver uma stigação rigorosa, olvendo todos que li-com a saúde no Es-, a fim de se apurar o aconteceu para o fe-mento do Hospital Alves Filho e os cul-hos punidos, inclusive a cadeia, porque -se cometendo um e contra os sergipa-- assim reagiu o ve-or Emanoel Nasci-to ao fechamento do Alves.

gundo o parlamen-o fechamento do Alves demonstra o nto o país está doen-Esse é o diagnóstico uma administração ica eivada de erros e acabam por cair so-s ombros dos traba-ores - comentou.

BENEFICIADO

de se verificar, ém, ressalta Ema-Nascimento (PSB), ue ponto interessa o amento do hospital a tiva privada. Não o fazer juízo de , mas, assim como tece na educação, o r de saúde vem sen-um crescimento truoso na iniciativa cular, enquanto que sistência pública iza. Então, alguma está ocorrendo e que se trazer isso à o dia. Infelizmente, e país, alguns acon-mentos levam o cida-a suspeitar de tudo e dos - acrescentou.

onforme Emanoel imento, cabe, a, ao governador nio Carlos Valada-à responsabilidade xplicar tudo e man-apurar o que motivou chamento do hospi-

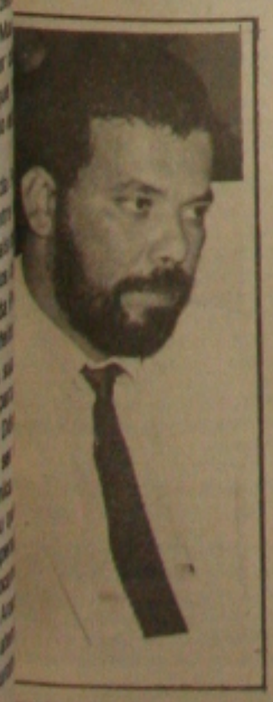

mento pede punição.

Carlos Alberto estranhou atitude do governador.

Déda diz que Sergipe chegou ao caos por razão de incompetência

Ele teve várias emendas rejeitadas e defendeu sete do deputado Eliziário Sobral, que também foram rejeitadas, todas na tentativa de aperfeiçoamento do Projeto de Lei nº 80, considerado pelos dois como um instrumento eivado de inconstitucionalidades.

Eu acompanhei a votação com tristeza, disse Marcelo Déda, porque quando a gente vê fatos como estes perde a esperança na Assembléia Estadual do Estado de Sergipe. Tudo que Valadares quer e faz, inclusive as ilegalidades como esta, a Assembléia aprova. O projeto 80 é inconstitucional, porque a Constituição diz que a contratação por tempo indeterminado sem concurso público, só pode ser feita naqueles casos que a Lei, expressamente, define.

No projeto de Sergipe - prosseguiu - a Lei não define nenhum caso e a Assembléia deu ao governador o Poder de, através de um despacho ou um decreto, estabelecer quais são os casos em que ele vai contratar. O Projeto é inconstitucional e o pior: é um projeto marcado pela imoralidade, ele é imoral - acentuou.

ILEGALIDADE

Marcelo Déda alertou o governador Antônio Carlos Valadares para o caos em que Sergipe se encontra, onde diminui a arrecadação do ICMS, tem que se reajustar suas bases e hoje, infelizmente, Sergipe só paga seus compromissos, porque aplica no over. Então, não precisava ter um secretário de Economia e Finanças, bastava contratar um gerente para o Banese e este ficaria encarregado de fazer as aplicações no mercado financeiro - acrescentou.

—Segundo a lei aprovada, pode haver a contratação por um ano, podendo ser renovada por igual período. O deputado Eliziário Sobral achou excessivo esse prazo e tentou reduzir para seis meses. Nós (PT) entramos com uma emenda, também, que fosse um ano, mas que não passasse do ano civil. Ou seja, o prazo de um ano só seria válido, se o cidadão fosse contratado em 1 de janeiro de 1990. Com isso, nós iríamos impedir que um fato, por exemplo, que seja justificado como uma emergência, e a contratação permaneça por dois anos e isso é quase que impossível acontecer - disse Marcelo Déda.

O parlamentar afirmou que nada tem de pessoal contra o governador Antônio Carlos Valadares, mas ele demonstra, como administrador, que não tem nenhum apetite para administração da coisa pública; não tem competência para escolher seus assessores e, não tem vocação para dirigir; não é um executivo para dirigir Sergipe e, talvez, tenha sido o pior administrador do Estado.

O petista disse que Valadares nomeou um secretário de Economia e Finanças, André Mesquita, incompetente e que tem uma visão atrasada, equivocada sobre administração financeira e orçamentária.

—Nós temos um Estado que, segundo a própria Secretaria de Planejamento, foi quem menos arrecadou no Nordeste, porque não tem uma política definida e clara para arrecadação. Na hora que acaba o dinheiro, faz o que fez hoje (ontem) busca num projeto que aumenta tributos (ICMS), prejudicando os pequenos produtores, para cobrir o déficit - acentuou.

Marcelo Déda disse que o Estado está aplicando no over, para compensar sua incompetência de arrecadação. Além disso, atrasando pagamento a fornecedores e servidores, usando o dinheiro para aplicar no over, quando consegue "oxigenar" suas finanças. Há casos, inclusive de atraso de até quatro meses com as grandes construtoras, que podem suportar, mas quando isso acontece com um empresário de poucos recursos, o fim é a falência, causando mais desemprego.

Déda fez questão de frisar que a máquina está falida no Fisco, mas não por culpa dos servidores e sim do secretário André Mesquita que é incompetente.

Disse também que Valadares empregou diversos parentes de deputados nas empresas do Estado e de economista mista. Quando Valadares diz que seu Governo só aumentou em 8% o quadro de servidores, deve estar se referindo, salvo engano, só a administração direta, não contabilizando a administração indireta.

—Valadares culpa os Governos anteriores, mas se esquece que no Governo Augusto Franco, por exemplo, a Secretaria de Educação foi quem mais empregou e Valadares era o titular daquela pasta. No Governo João Alves, onde se institucionalizou o "trem da alegria", Valadares era vice-governador e, também, aproveitou o embalo dos trens da alegria, como segundo homem da hierarquia.

Falcão não vê caos total na administração

Rebatendo acusações da oposição, que assegura que Sergipe chegou ao caos econômico-financeiro, pois não consegue aumentar sua arrecadação e nem fazer crescerem alguns setores da indústria, o deputado Nicodemos Corrêa Falcão, líder do Governo na Assembléia Estadual Legislativa, disse que existe um quadro difícil a nível nacional.

A estrutura econômica-financeira nacional, estadual e municipal está difícil, segundo Nicodemos Corrêa Falcão, porque nós temos dez anos, onde o Produto Interno Bruto (PIB), que é a geração das riquezas, não cresceu. Quando cresceu, isso aconteceu apenas vegetativamente. Às vezes, igual ao crescimento da população e, às vezes, menos. Isso gerou esse caos - arrematou.

Mas o caso, conforme Nicodemos Corrêa Falcão -, ele é nacional e produto da estrutura econômica e financeira. O Estado de Sergipe faz parte de uma Federação e nessa Federação ele não está imune a essas dificuldades, ele está dentro desse quadro e não é estranho - comentou.

Se o Produto Interno Bruto - ressalta o parlamentar - representa a geração da riqueza do país, só a produção gera riquezas e se não há produção, naturalmente não há riqueza. Isso é o que existe de verdade. É necessário que se coloque para produzir; que os segmentos sociais se coloquem numa posição que os recursos vão gerar empregos e produção e não recursos no overnight. Precisamos é que os recursos gerem produção - concluiu Nicodemos Corrêa Falcão.

Falcão defende Governo.

Assim como a maioria da população sergipana, o deputado Carlos Alberto de Oliveira (PFL) se disse surpreso com o fechamento do Hospital João Alves Filho e achou estranha a atitude tomada, pois causou um imenso prejuízo a milhares de pessoas, sobretudo, os mais carentes que procuram cuidados médicos naquela unidade.

No entender de Carlos Alberto de Oliveira, em hipótese alguma o João Alves Filho deveria ter sido fechado, pois não está se dando conta das dimensões que essa atitude alcança.

Carlos Alberto disse que o governador Antônio Carlos Valadares deveria ter evitado que isso acontecesse, inclusive, se permitido, até remanejar verbas para que o João Alves continuasse prestando assistência.

—O Hospital de Cirurgia com o João Alves funcionando normalmente já fica sobrecarregado, agora, então, é que não haverá condições de prestar atendimento - comentou.

Para Carlos Alberto de Oliveira, a crise vivida pela saúde no Estado é o reflexo do que passa o país, quando as administrações públicas municipais e estaduais atravessam uma fase dificílima, sem que haja condições de alguém prever o que pode acontecer daqui por diante.

Todavia, segundo Carlos Alberto de Oliveira, cabe aos governantes encontrarem alternativas, evitando desfechos danosos a população, como é o caso do fechamento daquele hospital.

O parlamentar reconhece as dificuldades do Governo de Sergipe, principalmente depois dos constantes atrasos das parcelas do Suds, que inviabilizou a assistência médica gratuita na maioria dos Estados e municípios brasileiros.

Carlos Alberto defende a tese de que deve encontrar uma solução urgente para a reabertura daquela unidade hospitalar, porém, é radicalmente contrário a sua privatização.

—É dever e obrigação do Estado dar assistência gratuita a população na área de saúde. Uma assistência de qualidade e que atenda as mínimas exigências. Portanto, privatizar o Hospital João Alves Filho que é um patrimônio do sergipano não é a solução, pois se o povo procura um médico "gratuito", já que o pagamento é indireto, através dos impostos que recolhe para os cofres públicos, é sinal de que não tem condições de freqüentar uma clínica particular. Se assim fosse, não acorreria aos hospitais e postos da rede pública. A hora é de unidade e todos devem fazer de tudo, no sentido de que o João Alves volte a funcionar, atendendo, sobretudo, as parcelas mais carentes da comunidade sergipana - finalizou Carlos Alberto.

Rosendo culpa Sarney pela desordem na saúde pública

Valadares não tem culpa pelo fechamento do hospital João Alves Filho e tudo deve ser creditado a incompetência do governo federal, que descuidou-se e deixou o País chegar ao caos - afirmou o deputado Rosendo Filho, quando indagado sobre o episódio é de responsabilidade do governo do Estado.

O deputado afirmou que Antonio Carlos Valadares tem se esforçado ao máximo para administrar Sergipe para os sergipanos, no entanto é praticamente impossível, porque a inflação está deixando todos os governadores sem alternativas.

A crise no setor de saúde conforme o parlamentar, é nacional e não há governante estadual ou municipal que consiga solucionar a curto prazo sendo obrigado a administrar com um processo inflacionário como o nosso.

- O governo federal armou uma armadilha para os Estado e Municípios com o tal do SUDS, que foi o conto do vigário. Infelizmente, o fechamento do Hospital João Alves Filho não foi uma decisão precipitada, porque tudo foi tentado para evitar o fechamento. Mas tenho certeza de que Valadares fará o possível para reabrir o Hospital - contou Rosendo Ribeiro Filho

Ribeirinho inocenta Valadares.

Segundo Rosendo Ribeiro Filho tudo é fácil e todo mundo é bom administrador, quando se tem dinheiro, Vem logo o reconhecimento mas no momento em que o governador é obrigado a tomar algumas medidas mais drásticas logo é criticado e tachado de incompetente.

O governo federal, ressalta o deputado estadual e representante de Lagarto, tinha por obrigação manter a saúde ao alcance de todos e socorrer os Estados e Municípios, já que ele aplicou o conto do vigário com o tal do SUDS. Infelizmente o caso vai continuar e não há perspectiva de melhorias, enquanto o novo presidente não tomar posse-concluiu Rosendo Ribeiro Filho

Mário Costa diz que Governo não é responsável por tudo

Para mim não foi surpresa o fechamento do Hospital João Alves Filho considerando a crise neste País, que está desgovernado, ninguém consegue controlar a elevação dos preços e a especulação no mercado financeiro. Os erros da administração federal, infelizmente, recaem nos ombros dos gerentes dos poderes executivos estaduais e municipais e o Hospital João Alves Filho é fruto da má administração federal, da burguesia exagerada, enfim, é o retrato do caos em que deixaram o Brasil - disse o vereador Mário Costa, líder do prefeito na Câmara Municipal.

O parlamentar disse que ninguem de sã consciência pode acreditar toda a culpa no governador Antonio Carlos Valadares, porque ele está arcando com o ônus sendo deteriorada em benefício da iniciativa privada, quando o Estado deveria assumir sua responsabilidade, mas essa tem e deve começar pelo governo federal, principalmente no que diz respeito ao repasse das verbas e quando isso não ocorre, normalmente, pagam os administradores estaduais e municipais.

- O País está doente e esse mal crônico pode ser diagnosticado nas áreas de saúde e educação. Não sei onde iremos parar. Hoje foi o João Alves e quem sabe daqui uns dias, outras unidades públicas não fecharam suas portas ao cidadão. E aí se pergunta: onde está o dinheiro descontado das empresas e do trabalhador para a Previdência Social? Que País é este, onde se tira tudo do operário e nada lhe é dado, sobretudo seu direito constitucional à saúde e educação? Por isso, o momento é de reflexão e de luta.

OPINIÃO

Informe GS

FECHAMENTO

O assunto de ontem foi o fechamento do Hospital João Alves. Mas a preocupação da Secretaria da Saúde, não era só essa. É que como o "João Alves", diversos outros órgãos da Saúde estão em petição de miséria. O próprio secretário da Saúde confirmava, que se não houve uma solução a curto prazo, o Instituto Parreiras Horta, e o Hemose também poderão fechar.

É a falência total do tal Sistema Unificado e Descentralizado de Saúde.

SOLUÇÃO

Uma solução que está sendo estudada na área de saúde do Estado, para o Hospital João Alves, é simplesmente passá-lo para o Ipes, que é o único órgão que tem algum recurso no Estado.

Funcionários do Ipes porém já estão prevenindo que, a situação do "João Alves" é tão grave, que se for simplesmente entregue ao Ipes, pode arrastar o Instituto para a falência total com ele.

IPES

Por falar em Ipes, a persistente greve dos médicos e dentistas do Instituto, está trazendo alguns pontos interessantes para a direção do Instituto. O primeiro é que se fez uma incrível economia neste tempo. Os gastos com assistência médica e odontológica são muito grandes. Segundo é que muita gente que procura o serviço médico não está na verdade doente, pois apesar do Instituto está sem atender, não se criou grandes celeumas, grandes confusões. Em terceiro lugar, é que todos esperavam que o Ipes fizesse uma falta maior do que na verdade está fazendo.

IPES II

Os comentários no Ipes, é que os médicos e dentistas não aguentam mais a greve. Só esperam uma concessão, a menor que seja, para que o movimento grevista chegue ao final.

VIAGEM

Os comentários do Calçadão diziam que o presidente Sarney estava maravilhado com o seu sucessor Fernando Collor, pela viagem que ele fez as ilhas Seychelles, no Oceano Índico. Sarney jamais imaginou este roteiro, e estaria fazendo uma exigência: participar de todas as comitivas de viagens internacionais de Collor.

CALÇADÃO

Os coroas que freqüentam o Calçadão, nos finais de tarde constituem talvez a parcela da população mais insatisfeita com o prefeito Wellington Paixão. No fim do mês passado, mandou pintar os bancos, do Calçadão, exatamente na hora que os coroas costumam a sentar. E esta semana, foi retirado o banco que fica exatamente em frente a loja da Varig. O mais disputado.

ALBANO

O senador Albano Franco tem ficado mais constantemente em Aracaju. Ultimamente tem sido constantemente acompanhado do deputado Djenal Gonçalves.

ECONOMISTAS

Estão reaparecendo aos poucos. Mas a cada dia mais desembaraçados alguns antigos ministros. Reis Veloso, Mário Henrique Simonsem, e companhia.

Será?

REELEIÇÃO

Enquanto dava um brilho nos sapatos ontem, pela manhã, sentado em um dos bancos do Calçadão da João Pessoa, o deputado Carlos Alberto de Oliveira comentava com amigos sobre a sucessão estadual e garantiu que será candidato à reeleição, acompanhando o ministro João Alves.

ESPERANDO

O ex-prefeito de Tobias Barreto, Luiz Alves, o Luizinho, segundo seu irmão Carlos Alberto, não será candidato a deputado estadual e, até o momento, não se cogita sua candidatura à Câmara Federal. Luizinho está esperando o desenrolar dos acontecimentos.

VICE

Quanto a uma possível composição na chapa com João Alves, sendo o vice Carlos Alberto comentou que é uma coisa de futuro e, por isso, não pode confirmar qualquer coisa nesse sentido, apesar de alguns pefelistas acharem que o ex-prefeito de Tobias Barreto seria o vice ideal de João.

ENCONTRO

Carlos Alberto também não confirmou um possível encontro com lideranças de outros partidos que João teria ontem e outros que comentam-se que irão acontecer neste final de semana, para discussão sobre as eleições estaduais e futuras coligações.

NEGATIVA

Foi a mais negativa possível a reação no cenário político sergipano diante do fechamento do Hospital João Alves Filho. Lideranças, inclusive ligadas ao governador Antônio Carlos Valadares, reagiram negativamente à decisão, achando que essa medida extremada, poderia ter sido atenuada com redirecionamento de verbas, visto que é um caso de calamidade pública, considerando a importância daquela unidade de saúde para a população sergipana.

ASSÉDIO

Com os comentários das mudanças no secretariado municipal de Aracaju o que tem de gente procurando Wellington Paixão, lembrando-lhe que existe, não está no gibi. Engraçado, uma turma numerosa mete a bomba no prefeito, mas quer uma boquinha também. De repente, Paixão tornou-se um amigão. É sempre assim.

DEIXA

Um servidor comentava ontem que Wellington Paixão deveria aproveitar para fazer uma experiência; não preencher os cargos que ficarão vagos e justificava da seguinte maneira - do jeito que andam as coisas na prefeitura, algumas secretarias funcionariam normalmente sem seus titulares e o prefeito ainda economizaria uns bons trocados, para realizar alguma coisa pela cidade, portanto, deixa como está, para ver como é que fica. Pelo menos é uma sugestão econômica, pois quando alguns desses que irão tentar um cargo eletivo retornarem, vai ser um gasto maior, pois terá que haver uma brechinha, a fim de que a moçada não fique a ver o trem passar, eles com os bilhetes nas mãos e não podendo pegar uma caroninha.

FATUROU

Sem querer um grande magazine que opera em Aracaju terminou sendo beneficiado com o anúncio das Lojas Americanas, veiculado insistentemente nas emissoras de televisão de Sergipe, dando conta de que fará uma liquidação com desconto de 60 por cento. Isso demonstra o nível de compreensão do povo e como é fácil ser enganado. É por isso que tem político que deveria estar plantando batata, mas conseguiu vencer as eleições. Em tempo, as Lojas Americanas, ainda, não tem filial em Sergipe e como o comercial foi a nível nacional, foi veiculado também em nosso Estado.

GAZETA DE SERGIPE

O JORNAL DE ORLANDO DANTAS

A impopularidade

A imagem dos administradores tende, muito rapidamente, a sofrer reparos, modificações, alternando num só sentido: do melhor para o pior. Isso é explicável, na medida em que as autoridades não têm remédios para os males que as populações apresentam. Invariavelmente quem consegue uma eleição com boa vantagem deve atribuir ao trabalho de propaganda, junto ao povo, e menos a programas, planos e outros atributos de campanha. Passado o pleito, quando as urnas revelam percentuais elevados de vantagens dos eleitos, e já se iniciam as cobranças de medidas salvadoras, que possam redimir o povo da aflição a que está submetido. Como, via de regra, nem sempre é fácil responder com agilidade no enfrentamento dos problemas, o povo começa a perder a confiança e a esperança, criando uma imagem negativa do administrador.

O exemplo do prefeito de Aracaju não é singular, nem raro. A pesquisa da Data/Folha, publicada recentemente com grande repercussão aponta outros exemplos surpreendentes, como é o do Prefeito Fernando José, de Salvador, que nas urnas aplicou uma surra de votos nos demais candidatos, dentre eles Vilgidásio Sena, um dos quadros mais conceituados da política baiana. O prefeito eleito, um radialista, influenciado pelo poderoso Pedro Inujo, uma espécie de Roberto Marinho da Bahia, teve um mar de votos, o que no entanto não o impediu de ser, um ano depois, o mais impopular dos prefeitos brasileiros, com índice elevado de rejeição. Dificilmente ele terá condições de fazer reverter o julgamento do povo baiano que reside na capital. E ainda que venha a subir de prestígio, Será debaixo de muitas modificações administrativas.

No caso de Luiza Erundina, de São Paulo, não se pode aplicar a mesma interpretação simples da frustração popular. São Paulo é uma cidade maior e com colume maior e mais complexo de problemas e a Prefeita é de um partido que tem ótica diferente de entender e de buscar interferir na realidade. Mesmo com todas as adversividades, Luiza Erundina vai se saindo como pode, atendendo a segmentos da população, embora deixe de atender a outros, dividindo as opiniões a seu respeito, convém realçar o carater fiscalizador, que não existe, pelo menos na mesma intensidade, em outras capitais. A prefeita de São Paulo, sofre cerrada oposição de parte da imprensa, dos partidos e dos representantes comunitários e já enfrentou algumas situações embaraçosas de acusações fortes que repercutiram em todo o País

Em outros casos, como Recife e João Pessoa, onde os prefeitos tiveram boa aceitação nas pesquisas, convém referenciar Joaquim Francisco com o governador Miguel Arraes e Wilson Braga com o Governador Tarcisio Burity. Nos dois casos os governadores estão em pleno declínio de imagem perante a opinião publica e são, ambos, ferrenhos adversários dos dois populares prefeitos. O julgamento portanto engloba valores subjetivos, políticos e até partidários, que merecem consideração, principalmente para afastar a hipotese única das realizações que satisfazem ao povo. Mesmo porque não se admite que prefeituras nordestinas, como Recife e João Pessoa, tenham recursos suficientes para realizar obras e serviços fundamentais, que são requeridos pelas populações.

No caso de Aracaju está nítida a ineficiência **da administração do sr. Wellington da Mota Pixão como prefeito. Mas isso tambem não é novidade porque Aracaju enfrenta sérios e velhos problemas porque não podem ser resolvidos em um ano de gestão. O dado da impopularidade do prefeito é importante, porque sua eleição foi cercada de muitas promessas e resultou de uma espécie de lavagem de honra, após o episódio corretíssimo da intervenção decretada pelo governador Antonio Carlos Valadares. Logo, estranha a péssima imagem do prefeito, enquanto representante de uma facção em litígio político com as lideranças maiores do Estado, quanto mais porque o pivô de tudo, o ex-prefeito Jackson Barreto de Lima, já ensaia cair fora da composição que mantém com o sr. Wellington da Mota Paixão, com medo, certamente, de também perder o que lhe resta de imagem. Por aí também deve ser visto o resultado a pesquisa do Data/Folha sobre a impopularidade do prefeito de Aracaju.**

Humberto Teixeira

O BAIÃO

O ritmo cadenciado e uniforme, marcando na viola nordestina e peculiarissima divisão musical das cantigas cabocias... O passo de dança, miúdo e recatado, ao embalo da sanfona, tal como se até dançando manifestasse o sertanejo aquele certo pundonor de se alegrar, traço vivo e marcante, caracteristica de um povo que se habituou a viver em sofrimento...

A linha melódica setentrional, de uma beleza mistica e singela, típica da gleba e que a técnica musical do Sul tenta debalde fixar na pauta ou prender a um binário, aceitável, bem longe, porém do gênero e do perfeito...

O aboio do vaqueiro consolando a rez magra e sedenta no seu êxodo através da terra calcinada de onde desapareceu o último xique-xique...

O vôo derradeiro da Asa Branca fugindo à fornalha crepitante da seca... O caboclo que emigra para fingir que vive em outras terras... O ouro do sol, o fogo do sol, a ira do sol... Aquela saudade cearense, doce e tirana, tão diferente das demais saudades, responsável pela comunicativa tristeza que tão comumente se vê em olhos de exilado... A primeira chuva, fina e peneirada, anunciando a fartura que vem, que canta e se diverte... O cheiro gostoso de terra molhada, lembrando o cheiro da cabocla do sertão...

O Aracati ciciando entre palmeira e carnaubais... O grande festival de verde se espalhando, que mar de clorofila, por toda a plantação... A leve jangada dos máres bravios que zomba da força dos grandes navios... A doce Iracema... A triste jandaia... As trovas matutas de Leonardo Mota... A viola do cego Aderaldo... As sentilhas dolentes de Juvenal Galeno... As cantigas de Capiba, Zé Dantas e João do Vale...

O Quinze de Raquel de Queiroz... As histórias de Zé Lins do Rego... O apego topográfico de Nestor de Holanda e Fernando Lobo... A retraida sensibilidade de Osvaldo Santiago... A sensorialidade agressiva de Magalhães Júnior... A Extraordinária musicalidade de Llorca, de Gais de Morais e do nortista que também nasceu nas bandas de cá... O Balancelo de Lauro Maia, do grande Lauro Maia... A sanfona mágica do imenso Luiz Gonzaga, embaixador sonoro do sertão...

A contribuição ritimica, melódica, harmônica e lírica das terras ensolaradas ao grande concerto orquestral da Pátria comum... Brasil de Iguatu... Brasil-Norte... Brasil-retirante... Brasil-Ceará... Brasil - telúrico... A sonoridade triste da minha lira canhestra... As endechas sem métrica da minha musa capanga...

Isso, tudo isso, é o Baião!

Desesperar jamais

José de Paiva Ne

Um amigo me pro zendo-se desesperado, papo com ele. Acab bem. Bem, mesmo. "V nada publicar um trech pinho", sugeriu-me:

Deve-se procurar nho do entendimento. significa que você vá sua personalidade, a dade... Muita gente pa assim: "Eu tenho digni quando na verdade po tremendo orgulho, com a comer-lhe a paz inter pedir que frutifiquem melhores qualidade, po que o seu próprio navio do dentro dele... A LBV plicado isto. Mas existe lho do bem. Por exemp o orgulho de ser Legiã Boa Vontade, da minha dos meus filhos, dos me gos. Você sente orgulho tencer aquela região, ao tido político, aquele tim tebol, da sua esposa, filhos, dos seus amigos Orgulho-me de acredita brevivência do Ser Hu todos os absurdos que cem, a todas as loucura dão no mundo. Você de orgulho de não desistir, desanimar. Por que es Por que desesperar? A vítima do desespero é perado... "Ah, Paiva, vo fora da realidade, está preço do feijão do a margarina, da lingüiça, do do ovo, do leite das cria Então, não sei?! Mas po disso vou desanimar? quejar, já era!... O de deixa a gente indefesa. perder a força e cair no librio. Aí, qualquer um domina você... que se en va desencorajado... pro qualquer influência.. Co clama a nossa amiga S "Desesperar, jamais!"

Está entendendo a que a LBV se chama L Boa Vontade? Alguns a cam: "Ah! querem res problema do mundo co Vontade... Quá! quá! quá!" Ora, escute aqui resolver com o quê? C vontade?! É que você n o que é Boa Vontade. C confundindo-a com boa ção. Já expliquei à socie diferença. Não estou me tindo, mas de novo a assunto porque você c confundindo as coisas. intenção, diz o povo, est do o inferno." Boa Von vontade decidida, firme, da acima de tudo, a que que quer. É a Boa Vonta que os Anjos anunciar pastores do campo o nas to de Jesus. Se fosse u caria, eles não iriam s com aquele cântico: "G Deus nas alturas, Paz n aos homens (e mulhe Boa Vontade de Deus Boa Vontade, sabe o acontecer com você? Va comendo capim.

GAZETA D SERGIPE

FUNDADOR: ORLANDO DAN

Diário matutino de propried GAZETA DE SERGIPE S/A, F em 13 de janeiro de 1956 Re Administração e Oficinas: Av. J Kubistcheck, nº 396-A (Antiga V de Maracaju) Telefones: Admi e Dep.Comercial(079) 222-4 Redação: (079) 222-4407 T 792429 Sucursal Brasília: (OBA Lote T/8-Bloco M - Edifício Venancio Junior, 1º e 2º sub Telefones: (061) 222-0248 e 223-8465 Telex: 612738 REPRESENTANTE SITRAL - S de Imprensa, Televisão e Rádio Matriz: Rio de Janeiro - Av. N.S Copacabana, 664 - Galeria Me Bloco A - 6º Andar. Telefone 256-2755 e (021) 256-5274. T 2123473 e 2136607. Filial: São Rua Augusta, 257 - 1º Andar Conjunto 12. Telefone (011) 257 Telex: 1-25474. Representante Belém, São Luiz, Fortaleza, Re Salvador, Belo Horizonte, Curi Porto Alegre.

DIRETOR DE REDAÇÃO: Paulo Roberto Dantas Brand

EDITOR: Diogenes Brayner

CHEFE DE REDAÇÃO: Nilson Barreto Socorro

Serviços Noticiosas, AG e Rádio

Os artigos assinados são de responsabilidade de seus autores necessariamente refletindo a opi jornal

GERAL

Hospital João Alves estava desativado

O Hospital João Alves Filho, agora, apenas oficializou a sua incapacidade de atender o público.

A questão da suspensão do atendimento pelo Hospital João Alves Filho, anunciada por Secretário de Saúde em entrevista coletiva à imprensa junto com o presidente da Fundação Hospitalar de Sergipe e o diretor do Hospital, apenas oficializou uma situação de fato, que vinha perdurando há muito, qual seja a total incapacidade daquele hospital em atender ao público.

O esclarecimento foi feito ontem (5) por fontes da Secretaria da Saúde do Estado, adiantanto que, em verdade, o Hospital João Alves Filho vinha, ha muitos meses, reduzindo paulatinamente a prestação de serviços à população, por não ter como suportar os elevados custos de sua manutenção.

O Hospital deveria ser mantido pelo Governo Federal, através do Suds - Sistema Unificado e Descentralizado de Saúde. Na verdade, porém, e como é público e notório - esclarece ainda a mesma fonte - o Suds não vem cumprindo seus compromissos há cerca de um ano, tornando crítica a situação da saúde pública, não só em Sergipe ou no Nordeste como de fato, no País inteiro.

Enquanto pôde, o Governo do Estado suportou os custos de manutenção do Hospital. A partir do segundo semestre do ano passado, porém, em função sobretudo da clamorosa situação econômico-financeira do País a aceleração da inflação, o Estado não teve mais como bancar os custos do Hospital, e começou a reduzir o atendimento, chegando à paralisação, que por sua vez, motivou o fechamento do Hospital, oficializando consequentemente uma situação de fato.

O Governo do Estado espera - encerra o informante - que o Suds volte a se programar de forma a cumprir seus encargos ou que, com um redimensionamento na receita estadual, possa o Governo do Estado voltar a socorrer o Hospital João Alves para mantê-lo funcionando. Até lá, porém, não há como o erário suportar o ônus que cabe ao Governo Federal, enfatizou a fonte da Secretaria da Saúde.

Educadores de 25 a 28 em reunião

Será realizado no período de a 28 de janeiro próximo, na pital sergipana, um encontro educadores de todo o País. evento, que é uma promoção Sindicato dos Trabalhados na Educação do Estado de rgipe (Sintese), tem como jetivo discutir a questão sincal em uma única confederao de traoalhadores na educao.

De acordo com Hamilton ntana, presidente do Sinte- a unificação dos trabalhaes na educação ja se faz nesária, tendo em vista que está fragmentada, partindo princípio de que existe a deração Nacional de Orienores em Educação (Fenoe), deração Nacional dos Suvisores 'Educacionais (Fe- e), Confederação dos Prosores e Confederação dos cionários de Escolas.

Prosseguindo, Hamilton se que, o Congresso será de nde importância para os fissionais na educação, ta vista que acabará com as essas entidades e formará uma única Confederação ional de Trabalhadores em ucação, o que, no seu ender, fortalecerá a categoria, a partir dessa data poderá ir contra qualquer artiação que vá de encontro aos s interesses.

Também durante o con- o será discutido um pla- luta da categoria já obndo se prevcaver da conra que será adotada pelo presidente da República. ando Collor de Mello, a mpossado em 15 de março mo, observou Hamilton, crescentar que, o futuro da nação representa os esários e a direita. He ainda que, no encontro também realizado, palessobre educação, politica acional e conjuntura sin-, além de painéis.

PROGRAMAÇÃO

abertura do congresso as 9:00 horas do dia 25 Centro de Interesse Coitário Ministro Hugo elo Branco, localizado no ito Industrial. Estarão entes 2 mil delegados de o País, já inscritos no se, autoridades sergipa- 30 sindicalistas dos Países América Latina que são idados especias e o seário geral da Confederação icipal dos Profissionais de no com sede em Zurique.

manhã do dia 25, depois obertura do evento, será vado o regimento do resso. Na parte da tarde, mostrados os painéis e seguida haverá palestras bates informando vários s na área de educação.

nos dias 26 e 27 serão zados trabalhos de os na Universidade Fede- e Sergipe. São 40 grupos pessoas que estarão tio as propostas sobre a cação do congresso. As ões serão discutidas no 8, último dia do encontro, entro de Interesse Comulio, quando será aprovado mento final do Congresso nificação. Nesse mesmo erá eleita a nova diretoria onfederação Nacional dos alhadores na Educação E) cuja sede será em lia.

Aumento do ICMS vai beneficiar energia e projeto habitacional

A propósito da controvérsia gerada com a elevação da alíquota do ICMS de 17 para 18%, de forma a permitir ao Estado de Sergipe melhorar sua arrecadação nos próximos meses, a assessoria do secretário estadual de Economia e Finanças esclareceu que a medida foi proposta pelo governador do Estado tendo em vista duas necessidades básicas, de interesse de toda a população: o projeto habitacional elaborado pelo governador e a proposta de eletrificação rural consubstanciada no Projeto Luz no Campo.

Por se tratar, sabidamente, de um ano em que dificilmente o governo federal terá como repassar recursos para Sergipe seguir com os dois planos estaduais, o governo tratou de se precaver com uma formula que assegurasse recursos para que não fossem paralisadas as construções de casas e apartamentos populares e a colocação de redes de energia e iluminação pública no interior.

Houve uma preocupação do governo do Estado ao sugerir a medida, que foi exatamente de limitar a seu período de administração a vigência da nova alíquota. Isso porque Valadares entende que, encerrado seu período de governo, estarão igualmente encerrados seus projetos, sobretudo na área da política habitacional e da eletrificação rural. Se a seu sussessor interessar dar continuidade aos trabalhos, deverá estudar então a conveniência ou não de manter a elevação da alíquota ou reduzí-la aos percentuais anteriores.

O mesmo informante da Secretaria de Economia e Finanças acrescentou que, a propósito de algumas criticas que diziam que esta elevação afugentar novas indústrias, em nada tais empresas seriam afetadas, tanto porque já gozam das isenções quanto porque o governo do Estado estuda ainda mais incentivos para atrair novas indústrias para Sergipe. Logo, ao invés de causar prejuízos ao publico como pretende a oposição radical, a elevação de alíquota do ICMS de 17 para 18% - providência adotada em outros Estados da Federação - permitira isto sim, a conclusão de projetos de real interesse de toda a comunidade.

Assistência médica difícil "João Alves Filho" fechado

Com o fechamento do Hospital governador João Alves Filho, receber assistência médica está cada vez mais difícil devendo agravar neste fim de semana quando se registra um movimento mais intenso em Pronto Socorro. No Hospital Cirurgia há mais 12 macas espalhadas nos corredores do hospital e a alternativa dos pacientes que necessitam de internamento é torcer e esperar que algum paciente já internado receba alta médica.

O dia de ontem o governador Antonio Carlos Valadares esteve em sua maior parte do tempo, reunido com o secretário da Saúde. Gilton Resende, e o diretor presidente da Fundação Hospitalar, Sérvulo Nunes, mas até agora não foi encontrado o diagnóstico para tirar o hospital da crise. Na avaliação do secretário da Saúde, a alternativa é recorrer ao governo federal através dos Ministérios da Previdência Social e Saúde na tentativa de conseguir recursos para suprir a deficiência.

O diretor geral do hospital, Salvador Antonio de Almeida Matos, revelou que a casa de saúde permanecerá fechada até que providências sejam tomadas por parte das autoridades. Ele assegurou que o estoque de medicamentos e material no hospital, em pouca quantidade por sinal, é suficiente apenas para garantir a assistência aos 45 pacientes que permanecem internados no "João Alves Filho".

"nos ainda não tivemos nenhuma resposta do governo, estamos aguardando um pronunciamento a respeito", disse o diretor geral do hospital acrescentando que a solução para a crise não deverá ser encontrada a curto prazo.

PREJUIZOS

Além dos transtornos que causa a população, a suspensão temporária do atendimento externo do hospital João Alves Filho, trará grandes prejuízos para o hospital de Cirurgia. A avaliação foi feita pelo diretor daquele hospital, Carlos Morgan Duarte. Ele assegurou que o hospital de Cirurgia está atendendo um número excessivo de pacientes com os recursos próprios. "nós estamos tendo um gasto de 50 por cento a mais com o fechamento do João Alves, coisa que o governo não vai repor", afirmou Morgan.

A Campanha da vacinação meningite "B" prorrogada

Foi prorrogada para o final do Mês a campanha de vacinação contra a meningite tipo "B" que estava programada para terminar ontem no Estado de Sergipe. A informação foi prestada por Desirêe Freire Santos, enfermeira da Diretoria Metropolitana de Saúde (DMS).

De acordo com Desirêe, a decisão de estender o prazo para a vacinação foi do diretor de saude da Secretária de Estado de Saúde, Antônio Paixão. Revelou que, essa decisão foi tomada em decorrência de até a última quinta-feira, das 82 mil crianças de zero a 9 anos que haviam tomado a primeira dose da vacina epenas 75.321 tinham tomado a segunda dose na metropolitana.

Todavia, a enfermeira afirmou que a segunda dose da vacina somente continuará sendo aplicada em três Centros de Saude da capital sergipana. São eles: Centro de Saúde Augusto Franco, situado no conjunto Augusto Franco, Centro de Saúde Sinhazinha, localizado na avenida Hermes Fontes e, por fim, no ambulatório de especialidade, no bairro América.

Revelou ainda que, os municípios do interior sergipano que estavam sendo aplicadas as doses da vacina contra a meningite que eram: São Cristovão e Itaporanga D'ajuda, por terem apresentado uma maior incidência da doença no Estado, apenas segundo, por ter registrado um menor número de crianças vacinadas, voltará a vacinar na zona rural, no próximo dia 13, por funcionários do Centro de Saúde de Itaporanga.

Finalizando, Desirêe Freire revelou acreditar que até o final do mês as crianças que ainda não tomaram a segunda dose sejam vacinadas, tendo em vista que a primeira dose da vacina de nada adiantará se não for tomada a segunda.

O barracão Hilton Lopes inaugurado

Para dar prosseguimento às atividades culturais desenvolvidas pelo governo do Estado através da Secretaria da Cultura e Meio Ambiente e Fundesc, iniciadas no primeiro dia deste ano com as comemorações do quarto centenário de fundação da cidade de São Cristovão e de civilização de Sergipe, foi inaugurado ontem sexta-feira, às 19 horas no conjunto Castelo Branco, o terceiro Barracão Cultural denominado de "Barracão Hilton Lopes", este espaço cultural além de homenagear aquele que é considerado como uma "figura" popular dentro da comunidade, servirá para o desenvolvimento de inúmeras atividades artísticas, a exemplo dos demais barracões localizados no conjunto Augusto Franco e Bugio. A inauguração transcorre um dia após a abertura oficial do Encontro Cultural de Laranjeiras, outro evento que, sob a responsabilidade do próprio governo através da Secretaria da Cultura e sua programação, atrairá para a "Athenas de Sergipe", durante este final de semana, milhares de turistas e artistas dos mais expressivos. Faz parte do projeto "Barracões Culturais", a construção de dezessete outros espaços sendo que mais sete na capital e dez nos municípios populosos do Estado. Com a prática deste projeto, dezenas de milhares de pessoas serão beneficiadas com a chegada em sua cidade ou bairro, de espaços destinados a realização de shows, seminários e até debates entre a própria população através das suas entidades de classe. O Barracão Cultural "Hilton Lopes" está localizado na avenida São João Batista, ao fundo do colégio Leandro Meciel. Na oportunidade estarão presentes autoridades, artistas e a comunidade em geral, prestigiando aos shows de Alberto Alves, Cícero e Chico Queiroga.

Ciência e Matemática terá encontro em Aracaju: abril

Será realizado em Aracaju de 4 a 6 de abril o I Encontro Sergipano Sobre Ensino de Ciências e Matemática promovido pela Universidade Federal de Sergipe contando com a colaboração da Secretaria de Ciências e da Educação, Ciência e Tecnologia e Secretaria de Educação do Município

Segundo a professora Sônia Rosália Gollob Machado, coordenadora do evento, os objetivos do encontro são de promover o debate em torno de temas do ensino de Ciências, (biologia, física, química) e matemática, abrir um espaço para que os professores tenham oportunidade de relatar e discutir as experiências que vem desenvolvendo no ensino de ciências e matemática: estimular a pesquisa no ensino de ciências matemática e favorecer o intercâmbio entre Professores do 1°.2° e 3° graus de ensino.

O I Encontro Sergipano Sobre o Ensino de Ciências e Matemáticas consta de duas partes: uma, que será dedicada aos profissionais com minicursos, debates, palestras etc. e outra dedicada aos alunos de 1° e 2° graus das redes pública e particular da capital e interior, que é a Feira de Ciências.

As inscrições serão abertas a partir de segunda-feira, dia 8 prorrogando-se até o dia 25 do corrente. Podem ser feitas no Departamento de biologia da UFS, Campus Universitário, através de cartas ou pessoalmente. Será cobrada uma taxa de 1/20 do salário mínimo vigente para graduados de nível superior, 1/40 do salário mínimo vigente para estudantes do 3° grau e graduados do 2° grau e gratuita para a feira de ciências.

O encontro será realizado no Centro de Interesse Comunitário Ministro Hugo Castelo Branco e nas instalações do Ceag e Senai, no Distrito Industrial de Aracaju.

Superintendente da CEF fala sobre mudanças no FGTS e PIS

Na opinião do superintendente regional da Caixa Econômica Federal, Roberto D'Avila, as mudanças do Fundo de Garantia por Tempo de Serviço (FGTS) estabelecidas pelo governo federal, somente veio facilitar a vida do trabalhador, principalmente no aspecto da correção mensal.

De acordo com D Avila, anteriormente o saldo do FGTS era corrigido trimestralmente e com as mudanças passou a ser corrigido mensalmente. Disse também que hoje, o recurso do Fundo de Garantia está chegando na Caixa Econômica com 7 dias quando anteriormente era com 72 dias e por conseguinte, chegava defasado.

O superintendente revelou que, o FGTS pode ser retirado para abater a prestação da casa própria financiada pelo Sistema Financeiro de Habitação. Ressaltou que, em decorrência das novas mudanças, o trabalhador de baixa renda, que ganha até 500 BTNs pode amortizar até 80 por cento da prestação da casa própria, Já os que ganham de 501 a 1.500 BTNs pode abater 60 por cento da prestação e quem percebe acima de 1.500 BTNs pode abater até 40 Por cento.

O restante do dinheiro do Fundo de Garantia, segundo D'avila, será utilizado por quem tem o saldo devedor na Caixa Econômica ou outro agente financeiro, "O beneficiado poderá abater o saldo, mas para isso terá que ter conta no FGTS pelo prazo mínimo de 5 anos, O valor amortizado não poderá ser inferior a 12 vezes o valor da prestação vigente" concluiu.

PIS

O Programa de Integração Social (PIS) não sofreu nenhuma modificação por parte do governo Sarney, afirmou o superintendente regional da CEF. Revelou que, o trabalhador somente pode retirar a sua cota por dois motivos: morte ou aposentadoria.

Segundo ele, para o trabalhador que tem cota do PIS, mas não pode retirá-lo, por não preencher requisitos necessários, a Caixa Econômica paga somente o abono - equivalente a um piso nacional de salário - aos que tiverem renda de NCZ$ 368,40 durante o ano de 88. Acrescentou que, quem percebeu acima desse índice só pode retirar os rendimentos sobre a cota.

Finalizando, o superintendente disse que o PIS pode ser retirado obedecendo o calendário que já foi divulgado pela CEF e que as contribuições deixarão de ser recolhidas ao fundo do Programa de Integração Social para serem recolhidas ao Tesouro Nacional sobre a forma de tributo federal.

Superintendente da Caixa Econômica Federal explica as normas estabelecidas pelo Governo Sarney.

Reestruturação do PMDB tem Simon como coordenador

Fala de Sarney ontem pelo rádio

BRASÍLIA - Segue a íntegra da fala do presidente José Sarney em seu programa de rádio "Conversa ao Pé do Rádio".

[illegible]

Bom dia e muito Obrigado".

Pacote sem comentário de Itamar

JUIZ DE FORA - Os políticos não puderam saber ontem o que o vice-presidente eleito, Itamar Franco, está pensando sobre as primeiras medidas do pacote econômico que o presidente eleito Collor e membros de sua assessoria econômica anteciparam em Roma nas últimas horas: Itamar retirou-se para o sítio de um amigo, em local não revelado, onde pretende descansar por algumas horas. Seu escritório não tem informações sobre seu retorno a Juiz de Fora.

O vice-presidente eleito está há alguns dias nesta cidade, acompanhando a evolução do estado de saúde de sua mãe, Italici, 86 anos, mas vem manifestando sua opinião sobre a necessidade da nova equipe do Governo entrar com disposição e com muita coragem.

Itamar lamentou, o que chamou de "especial preocupação" de certos jornais, em relevar divergências e ameaças de rompimento entre ele e o presidente eleito Fernando Collor, o que o senador mineiro nega com insistência. Um dos políticos de Juiz de Fora que vem mantendo estreita ligação com o novo vice, o presidente do PTB, José de Castro Ferreira, admite que o noticiário sobre divergências entre Collor e Itamar pode fazer parte de um esquema da oposição que já estaria trabalhando para "minar" o Governo antes mesmo de o presidente eleito assumir.

Itamar Franco não comentou as medidas econômicas que serão adotadas pelo presidente Collor de Mello.

Governador Pedro Simon, do Rio Grande do Sul, volta a ser o "costurador" político do PMDB.

PT fará balanço do resultado eleitoral

SÃO PAULO, 5 (AG) - Um balanço dos fatores provocaram a derrota do candidato da Frente Brasil Popular à presidência da República, deputado federal Luiz Inácio Lula da Silva, nas recentes eleições presidenciais, será feito o próximo dia 13 pelos diretórios regionais do PT em todo o País. O resultado dessas discussões será encaminhado à executiva nacional petista que terá nova reunião no próximo dia 22 a executiva, por sua vez, apresentará uma síntese dessa avaliação ao diretório nacional do PT que estará reunido em São Paulo nos dias 27 e 28 próximos.

Esse cronograma de avaliação foi definido ontem pela executiva petista, em sua primeira reunião do ano. Depois das reuniões de críticas e autocríticas sobre o desempenho petista na sucessão presidencial, os núcleos e diretórios debaterão, de um lado a próxima etapa de alianças para as eleições de outubro deste ano e, de outro, a composição das chapas para a disputa de vagas nas Assembléias Legislativas, governos estaduais e para o Congresso Nacional.

Quanto à sucessão estadual, a tendência predominante na reunião foi a de manter o mesmo esquema adotado na campanha presidencial: o PT deve ter candidato próprio no primeiro turno e se somar a uma aliança de esquerda no segundo, em cada Estado.

O gabinete paralelo de oposição, idealizado pelo PT para funcionar durante o governo de Collor de Mello. Seguirá exatamente a mesma estrutura administrativa que o novo presidente da República pretende implantar ainda no primeiro semestre deste ano. O gabinete paralelo não terá, porém um presidente e atuará de forma colegiada, com uma coordenação rotativa.

Esse perfil foi definido ontem, em São Paulo, pela executiva nacional do PT, numa reunião que durou 10 horas seguidas, com a presença do candidato derrotado da Frente Brasil Popular, deputado Luiz Inácio Lula da Silva.

A partir da próxima semana, o próprio Lula começará a debater essa proposta com os presidentes dos partidos que integram a Frente. O recente campanha presidencial (PSB ePC do B) e com os demais aliados no segundo turno (Leonel Brizola, Roberto Freire, Miguel Arraes e Mário Covas).

Segundo o presidente nacional do PT, deputado federal Luis Gushiken, o governo paralelo pretende acompanhar passo a passo todas as iniciativas do presidente Fernando Collor de Mello. Diante de cada nova medida, o ministro "Fantasma" de cada área convocará a imprensa para fazer avaliações e apresentar a alternativa oposicionista. e governo paralelo, de acordo com Gushiken, poderá eventualmente apoiar medidas adotadas por Collor.

No próximo dia 13 diretórios do PT avaliarão derrota de Lula.

PORTO ALEGRE - De volta a sua atividade predileta, a costura política, o governador Pedro Simon está se tornando o eixo em torno do qual gira a reestruturação do PMDB. Ontem, após conversar durante três horas com o vice-presidente nacional do partido, Jarbas Vasconcelos, Simon admitiu que esta sempre foi sua melhor qualidade política: "Eu fiz este papel de costura de alianças nos oito anos em que participei da direção nacional do PMDB", lembrou com orgulho. Desde a semana passada, ele já foi procurado pelo governador de São Paulo, Orestes Quércia, pelo ex-governador da Bahia, Waldir Pires, e por Jarbas Vasconcelos.

Agora, Simon decidiu suspender outras visitas que receberia. Uma delas é o governador do Rio, Moreira Franco, que se encontraria com ele em Porto Alegre. Mas Simon preferiu conversar por telefone diante das especulações de que estaria articulando a sua própria candidatura a Presidência Nacional do PMDB. Contrário a renúncia coletiva da atual Executiva, como propõe Quércia, Simon entende que seria positivo o afastamento de Ulysses Guimarães. Ele quer ver o seu antigo e dileto companheiro como uma espécie de "reserva moral" do partido, a quem caberia ser consultado nas grandes decisões.

DESLIGAMENTOS

Os desligamentos que serão praticados pela direção nacional do PMDB não devem levar em conta apenas o posicionamento diante do Governo Collor de Mello, mas também as peculiaridades regionais tendo em vista a disputa entre grupos internos do partido. Esta é uma opinião que o governador Pedro Simon está passando aos vários interlocutores do PMDB com os quais tem conversado sobre o futuro da agremiação.

Ontem mesmo, após a conversa com [...] presidente do partido, Jarbas [...] los, Simon destacou a necessid[...] PMDB ir tabalhando com vistas [...] mações para as eleições de gove[...] deste ano:

—Devemos costurar alianças [...] onde for possível e o Rio Grande [...] por exemplo, é um Estado onde [...] to propício, defendeu o governad[...] idéia, também apresentada pelo [...] dato a Vice-Presidência da Re[...] Waldir Pires, prevê, a continu[...] contratos proporcionais pela [...] torno de Luiz Inácio Lula da Silva [...] do turno da eleição presidencial. Se[...] tão for implementada, ela benefic[...] prio Pires, que, com a exclusão [...] nador Nilo Coelho, poderia per[...] com o seu grupo no PMDB baiano.

ESTRUTURA

Embora entenda que seria mu[...] fácil estruturar o partido a partir [...] eleição nacional que unificasse [...] acredita ser possível trabalhar ao [...] tempo nas mudanças internas do [...] na confecção de alianças para as [...] estaduais. Disposto a investir nes[...] do, Simon revelou que vai conversa[...] deranças do PT gaúcho e com o e[...] nador Leonel Brizola.

Mostrando sua disposição para [...] dimento, o governador elogiou a [...] do PT de formar um gabinete [...] vendo-a como um prenúncio de [...] Parlamentarismo. Uma de suas [...] feridas. E prevê que o próprio [...] nal do PDT poderia apoiar o Parlam[...] mo em 1993.

—O Brizola poderia ser um [...] mais viável no Parlamentarismo d[...] sistema atual - comentou Simon.

Jarbas Vasconcelos analisa a decisão nacional do PMDB

PORTO ALEGRE - Os exatos limites para aplicar a decisão da Executiva Nacional do PMDB de desligar do partido quem apoiar o futuro presidente Fernando Collor de Mello ainda levarão bastante tempo para serem definidos. Ao informar isso, após reunião com o governador Pedro Simon, o vice-presidente do partido, Jarbas Vasconcelos, reafirmou que as adesões ao tempo da candidatura Collor não serão punidos.

—Somente após a posse do novo Governo e com exame das reações dos filiados ao PMDB as primeiras medidas da administração Collor poderão ser aplicadas punições caso não seja cumprida a norma de ser feita uma oposição consciente - revelou Vasconcelos.

— Não adianta analisar o passado para punir os infiéis de antes, mas a partir de agora o partido precisa ter um mínimo de disciplina e definir-se como centro esquerda, afirmou o dirigente do PMDB. Durante as três horas de conversa com S[...] vice-presidente do PMDB disse [...] foi analisada a possibilidade de [...] da atual direção partidária.

Jarbas diz que adesões do PMDB à candidatura Collor, não sofrerão puniç[...]

Governo espera a liberação do Metanol até o dia 20

BRASÍLIA - O Governo espera conseguir da Justiça até o próximo dia 20 a liberação do Metanol para ser misturado ao álcool e a gasolina e, assim, reduzir os efeitos da crise no abastecimento. O relatório de Impacto Ambiental (RIMA) elaborado pela Universidade de São Paulo (USP) foi entregue ontem ao presidente do Instituto Brasileiro de Recursos Renováveis e Meio Ambiente (Ibama), Fernando César Mesquita, pelo ministro das Minas e Energia, Vicente Fialho. O Rima conclui que o Metanol pode ser usado em proporções de 5% a 33% na mistura com a gasolina e o álcool sem risco ao meio-ambiente, a saúde pública e ao funcionamento dos veículos a álcool. Mas o Governo pretende usar apenas 15% de Metanol, com 80% de Etanol e 5% de gasolina de fevereiro a maio.

Mesquita prometeu que o Ibama [...] borar parecer sobre o Rima o mai[...] possível e apontou a falta de energ[...] verno como responsável pela crise [...] tecimento.

—O Governo foi incompete[...] proibir que usineiros produzi[...] ao invés de álcool - disse Mesquita.

A procuradora da República [...] Elias Ferreira, que conseguiu limin[...] a Justiça em Brasília proibindo [...] Metanol, entrou ontem com ação [...] blica para referendar a liminar. [...] ela, o Ministério Público só permit[...] do Metanol quando houver uma [...] de esclarecimento ao público.

Erro da USP faz duvidar da inflação

SÃO PAULO - O fato de o INPC estar sendo projetado para ficar em 51,5% abaixo do IPC divulgado recentemente em 53,55%, está levando empresários e economistas a suspeitarem que houve erro nos números da inflação de dezembro divulgada pelo IBGE. Técnicos do Fipe - Fundação Instituto de Pesquisas Econômicas -, da USP, no entanto, entendem que diante da estrutura de preços caótica como a atual, com variação de preços muito grande de uma loja para outra, pode ter havido alguma distorção em determinado item que compõe o índice do instituto, mas não consideram que houve erro do órgão que calcula a inflação oficial.

Segundo Eron do Carmo, responsável pela pesquisa que aponta o custo de vida do paulistano divulgado pela Fipe, é muito difícil saber se o IBGE errou no índice da inflação oficial pois o instituto "é muito fechado" e os técnicos desconhecem os números apurados.

Discursos na posse do EMFA destacam a defesa nacional

BRASÍLIA - A importância do Estado-Maior das Forças Armadas para a política de segurança e de defesa nacional foi o principal destaque, dos discursos feitos durante a posse do novo chefe do Emfa, general Jonas de Moraes Correa Neto, no Palácio do Planalto. Sem qualquer referência direta à intenção do [illegible] Fernando Collor de Mello de modificar o "status" do Estado-Maior das Forças Armadas, tanto o presidente José Sarney quanto o general fizeram questão de destacar o papel do Emfa.

—Integrando agora esta distinta equipe ministerial, o meu compromisso não difere em nada do que tem sido a constante na minha vida: trabalhar muito e agora mantendo o Emfa, órgão essencial às atividades de segurança e de defesa na[...] nível de desempenho proficu[...] nhecidamente há muito já atingi[...] o general Correa Neto, em seu [...] curso de posse.

Em seguida, ele, alguns [...] dos 16 ministros presentes [...] ouviram o presidente destaca[...] Emfa é um órgão muito importan[...] do contexto geral da política de seg[...] e de defesa nacional.

O presidente, ainda, aproveit[...] mônia para elogiar o papel das F[...] madas e reafirmar que ao pess[...] deve a infra-estrutura de tranq[...] paz, segurança e de profiss[...] capaz de fazer com que a nação [...] cluir sua transição democrática.

MISSA DE 7º DIA

A ASSOCIAÇÃO SERGIPANA DE IMPRENSA e o SINDICATO DOS JORNALISTAS PROFISSIONAIS DE ARACAJU, Convidam os companheiros, parentes e amigos para a Missa de 7º Dia, da jornalista LIZZIE KEYLE COSTA, na segunda-feira dia 8 de janeiro do corrente ano, 19:30 horas, na Igreja SÃO JUDAS TADEU.

Agradecem a todos que comparecerem a este ato de fé, pela alma da nossa inesquecível companheira de trabalho.

ENERGIPE

DESLIGAMENTO INTERNO

A ENERGIPE comunica que realizará serviços de manutenção em sua rede de distribuição e, para maior segurança, vai interromper o fornecimento de energia elétrica nos dias, horários e locais abaixo discriminados:

[illegible]

Aracaju, 05 de janeiro de 1990

[illegible]

Presos dois assaltantes e estupradores

José Italuelmo de Menezes e José Augusto Alves dos Santos

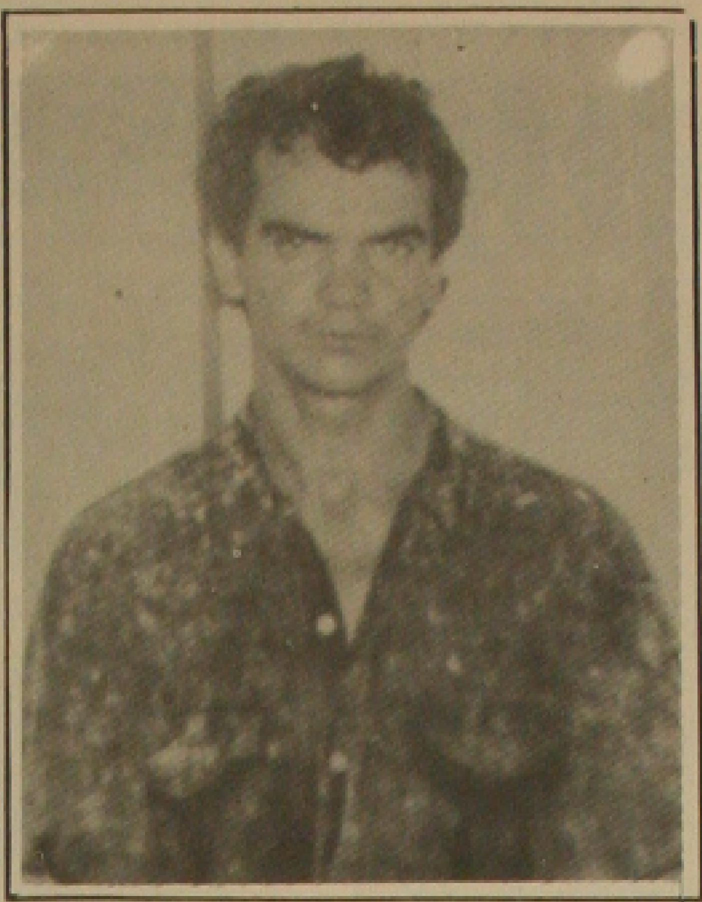

Gilton José de Moura

Depois de inúmeros assaltos seguidos de estupro praticado em vários pontos da cidade, o Major PM, Hélio Silva e sua equipe da Quarta Delegacia Metropolitana, conseguiram prender os marginais. Trata-se de José Augusto Alves dos Santos, José Italuelmo de Menezes e um tal de Laercio que está foragido, no entanto, está sendo procurado.

José Italuelmo de Menezes, de 33 anos, residente na Travessa Santa Gleide, 02, bairro Matadouro, motorista da Secretaria de Serviços Urbanos juntamente com o seu companheiro de trabalho José Augusto Alves dos Santos, de 21 anos, residente à rua Idalicio Soares, 322, bairro Veneza, e mais Laércio praticaram os assaltos e estupro na orla da Praia de Atalaia em número de três, dois no bairro Santos Dumont, um na rua Bahia - próximo ao Quartel do 28 BC e um nas proximidades do Centro Administrativo.

Os marginais confessaram que usavam as vítimas e em seguida tomavam os pertecentes e as deixavam amarradas. A última ação dos bandidos ocorreu no último dia do ano de 1989 contra um casal de namorados que estava na Praia da Coroa do Meio, que teve o seu veículo Volkswagein levado e abandonado no Medici II. A jovem que se fazia acompanhada do rapaz, é conhecida por Cristina e estava na Boite Tio Zé, quando resolveu dar uma saida com o companheiro. Este caso foi que levou a policia a chegar até os bandidos, já que a maioria das vítimas não levavam ao conhecimento da policia devido problemas de famílias. Na 4ª DM, apenas dos seis assaltos seguido de estupro confessados por eles, apenas duas queixas foram registradas.

O CRIME BARBARO

Quanto ao crime que aconteceu contra a menor Juciene Santos Mateus, moradora à rua F, 69, bairro Veneza ocorrido no dia 27 de setembro, atrás do Centro Administrativo em que a garota foi estuprada, queimada e torturada, inclusive teve a vagina exposta puxada a faca peixeira, foi desvendado na manhã de ontem na Sala da Imprensa da SSP assim que José Augusto Alves estava sendo sabatinado. Ele entrou em contradição e disse que o crime foi praticado por ele, Laércio e Robertinho. Ele disse ainda que, Laércio foi quem tramou tudo já que dias atrás tinha ainda dado um tiro no pai da garota, Cicero Mateus porque este tinha entregue a policia. Quanto a bicicleta que a menor tinha saido para passear, José Augusto confessou que ficou de posse da mesma e pintou de outra cor para em seguida vender por 180 cruzados novos. A bicicleta que Juciene tinha saido para passear no Conjunto D. Pedro, era uma Monark tipo princesinha.

ARMA

A policia enconttrou em poder da dupla de assaltantes três facas peixeiras e um revólver de calibre 38, marca Taurus pertencente a Secretaria da Segurança Pública. Esta arma foi tomada de assalto por José Augusto e Laércio de um policial que estava namorando na rua Basílio Rocha próximo a Samam Veículos.

MOTO

Para praticar os crimes, José Augusto, Laércio e José Italuelmo usavam uma motocicleta de marca Yamaha DT-180, que também foi tomada de assalto a um casal que estava namorando na Praia de Atalaia. O veículo foi roubado há mais de 40 dias atrás e estava sendo usada por José Italuelmo, o qual levava José Agusto e Laércio para praticarem os assaltos, enquanto ele ficava de bandeira para no final ter uma participação na divisão dos pertences das vítimas.

CHEQUES

Todos os cheques que eram levados pelos bandidos, eram entregues a Gilton José de Moura, de 24 anos, morador na Travessa Santa Gleide, 216, bairro Matadouro. Este indivíduo que também está preso e vai subir o Reformatorio Penal de Aracaju juntamente com os assaltantes e estupradores, passavam os cheques no comércio e restaurantes de Aracaju.

TROCOU TIROS

Na noite de anteontem, os policiais da Quarta Delegacia Metropolitana, trocaram tiros com o marginal Laercio nas proximidades da Invasão do Almirante Tamandaré. O bandido conseguiu fugir no entanto, toda a policia está em mobilizado em prende-lo. Ele é o cabeça de vários assaltos e estupros, sendo um deles o mais violento do ano.

BALEADO

Antes de ser encaminhado de volta ao xadrez da 4ª DM, José Augusto confessou a reportagem que há 20 dias atrás recebeu dois tiros na perna direita, de revolver calibre 38, quando tentava assaltar um casal que estava namorando dentro de um Santana, nas proximidades do Centro Administrativo. Ele disse que não esperava o proprietário do veículo o aguardava se aproximar quando de repente ouviu os disparos. Nesta tentativa de assalto, José Augusto foi levado na motocicleta Yamaha, por José Italuelmo o qual ficou de bandeira, entretanto, quando ouviu os disparos deixou o local e sair em alta velocidade, para no dia seguinte tomar conhecimento que o seu companheiro estava internado no Hospital Pronto Socorro Governador João Alves Filho.

Plantão de Polícia registra ocorrências

O Plantão de Polícia Rodoviária Federal, registrou nas últi-
24 horas, cinco acidentes, onde três pessoas ficaram feridas, duas delas em estado grave e estão internadas no Hospital Socorro Dr. Augusto Leite.

O primeiro acidente ocorreu no Km-90, da BR-101, situado o da saída da cidade, quando o caminhão de marca Mercedes tipo carga, placa SE-0747/João Pessoa–Paraíba, dirigido por Marinaldo Bezerra de Souza, de 30 anos, morador à rua Dr. Jo-la, 178, em João Pessoa, desgovernou e bateu no meio fio m seguida capotar, deixando com ferimentos em várias parte o o próprio condutor do veículo. Ele foi socorrido por agentes F e deu entrada no hospital por volta das 16:00 horas. O veí-ajava de João Pessoa a Santos/SP.

O segundo acidente aconteceu no início da pista da BR-235, a das 22:00 horas, deixando com ferimentos no corpo o mo-Ailton Severo. Ele dirigia uma Chevrolet Caravan, placa 04/Sergipe, pertencente a Secretaria da Saúde do Estado de e. Segundo informações, a ambulância colidiu com um cami-F-4000, que evadiu-se do local sem ser identificado.

E finalmente no Km-03, da BR-235, situado nas proximida-viaduto da saída da cidade, o veículo de marca Scort, placa 29/Rio Grande do Norte, dirigido por Milton da Silva Santos, anos, morador à Veneza, 250, bairro América, colidiu contra o ão Mercedes Benz, placa DM-4604/Sergipe, dirigido por Mil-Andrade. Segundo informações, o veículo Scort passou de um ara o outro da pista dupla, deixando ferido gravemente o seu ta. O acidente aconteceu aos 40 minutos da madrugada de

Por outro lado, nas proximidades do Povoado Oiterinhos, pio de Carmopólis, por volta das 20h30min., de anteontem, culo não identificado, ao capotar por várias vezes, deixou feri-onora Silva Santos, de 23 anos, residente na cidade de Car-. Ela foi socorrida por José Bonifácio Santos, de 42 anos, re-à rua do Matadouro, s/n, em Carmopólis, e transportada para ital Pronto Socorro Dr. Augusto Leite, onde permanece inter-m estado delicado. Segundo informações, devido a uma forte a que recebeu na cabeça e no torax a vítima vomitou muito

E finalmente em Aracaju, por volta das 21:00 horas, na Praia ala Velha, Marinês Cordeiro Vital de Nogueira, de 20 anos, te na avenida Lions Club, 173, Atalaia, foi atropelada por um até o presente não identificado. A vítima sofreu um corte na e outro no calcanhar, além de algumas escoriações pelo cor-do socorrida por Marília Oliveira de Jesus, de 20 anos, resi rua Senhor do Bomfim, 76, bairro Cidade Nova.

HEMOSE

DÊ UM POUCO DE SI A QUEM MUITO PRECISA

PSICANÁLISE
DÉBORAH PIMENTEL
Membro do Circulo Brasileiro de Psicanalise
FILIADA À INTERNATIONAL FEDERATION OF PSYCHOANALYTIC SOCIETIES
MEMBRO DA INTERNATIONALE FÖDERATION DER ARBEITSKREISE FÜR TIFENPSYCHOLOGIE
E INTERNATIONALE GESELLSCHAFT FÜR AERZTLICHE PSYCHOTHERAPIE
Centro Medico Odontologico Tobias Barreto Pç. Barreto s 1212 Tel. 222-1948 Aracaju Sergipe

REI DAS TINTAS
TINTAS PARA A CONSTRUÇÃO CIVIL. NAVAL. RURAIS. TINTAS ANTICORROSIVAS. TINTAS AUTOMOTIVAS E ARTÍSTICAS. PRESERVATIVO DE MADEIRAS. COLAS E ADESIVOS · ACCESSÓRIOS DE PINTURA · LIXAS. PINCÉIS.
COMERCIAL DE TINTAS LTDA
ARACAJU - SE

VENDE-SE
...-se um terreno para comércio na BR-101 - Km ... loteamento Pai André, medindo 42 x 73 m, na ... da pista. A tratar pelo telefone 241-2515/4830.

Empresário fez fraude contra ICMS

PORTO ALEGRE - O empresário Antonio Silveira de Souza que montou uma fraude contra o ICMS cujo valor ultrapassa NCZ$ 1 bilhão encontra-se foragido desde anteontem quando o Tribunal de Justiça cassou a liminar que lhe concedia habeas corpus conseguida por seus advogados no último sábado. Três mandados de prisão foram expedidos para todo o Brasil e agentes da Policia Federal ficaram encarregados da prisão do sonegador porque a Polícia Civil está em greve. Anteontem, os policiais vasculharam os dois endereços prováveis do empresário e não encontraram ninguém.

Com o anúncio da prisão do empresário sonegador 12 das 20 empresas envolvidas na fraude procuraram o Tesouro do Estado para saldar seus débitos. O secretário estadual da Fazenda, Ernesto Pasquoto, disse que somente anteontem os cofres do Estado arrecadaram NCZ$ 50 milhões. Ele é acusado de falsificação de documentos públicos e de chefiar uma gangue de receptadores de crédito podendo cumprir uma pena de dois anos a oito anos de prisão.

Novas denuncias de fraudes chegaram anteontem até o presidente da Comissão Parlamentar de Inquérito que apura a sonegação de tributos no Estado, deputado estadual Cráulio Marques (PMDB). Segundo as denúncias, 90 por cento das bebidas alcóolicas comercializadas no Rio Grande do Sul não pagam impostos.

RITUAL

Em Taubaté-SP, a Policia desta cidade a 130 quilômetros de São Paulo suspeita que o casal Sônia Santos e Wander de Carvalho Mendes fizeram um pacto de morte e tentaram cumpri-lo após um ritual num quarto de motel onde ficaram por 7 horas. Eles eram casados há três anos e meio e separados há alguns meses. Numa mesa do quarto, eles deixaram um album de fotografias de seu casamento, vários documentos pessoais e uma carta onde diziam que, como não podiam viver juntos aqui, iriam juntar-se na vida eterna.

Wander, de 35 anos, morreu com um tiro na cabeça, provavelmente disparado com a mão direita, e sua companheira Sônia, de 24 anos, recebeu um tiro na parte de tras da cabeça, provavelmente disparado pelo ex-marido. A mulher, no entanto, sobreviveu e está em estado de coma no Hospital de Clinicas Santa Isabel. Eles tinham dois filhos.

Briga resulta em um ferido no Pronto-Socorro "Cirurgia"

Uma briga entre José Renilson Maurício da Cruz e José Barreto de Menezes, deixou o primeiro baleado gravemente, sendo socorrido as pressas para o Hospital Pronto Socorro Dr. Augusto Leite, onde por volta das 11:00 horas deu entrada para ser atendido pela equipe de plantão.

O fato aconteceu em via pública da cidade de Arauá, quando José Barreto de Menezes, de 28 anos, e José Renilson Mauricio da Cruz, de 32 anos, ambos residentes no Povoado Dispensa, município de Itabaiana, se desentenderam e foram as vias de fato. José Barreto assim que sentiu que levaria a pior, sacou de sua arma de calibre grosso e disparou vários tiros contra o corpor de José Renilson.

A vítima que foi socorrida por Manuel de Jesus Oliveira, de 32 anos, morador na Praça Coronel João Neto, 67, em Arauá, ao dar entrada no hospital, foi constatado pelo médico plantonista duas perfurações nas costas. De imediato, devido a gravidade dos ferimentos, foi encaminhado ao Centro Cirugico.

Por outro lado, os motivos de tentativa de homicídio, até o presente não foi explicada pelo Delegado Distrital da cidade onde ocorreu o fato, ao Coordenador de Assuntos Policiais do Interior, Coronel Aurino Batinga. Segundo informações, os dois há dias vinham se desentendendo um com promessa de matar o outro assim que houvesse oportunidade. Esta versão somente será esclarecida com a abertura do inquérito que ser instaurado a partir da próxima segunda feira.

OUTRA

No Povoado Siririzinho, município de Siriri, nos primeiros minutos da madrugada de ontem, o indivíduo Cicero da Silva, de 38 anos, depois de uma acirrada discussão tentou tirar a vida do seu desafeto João Rocha dos Santos, de 39 anos, a golpes de faca peixeira.

João Rocha dos Santos, morador no Povoado Siririzinho participava das comemorações da festa de Santo Reis e quando bebia num bar se desentendeu com o seu conterraneo e foram as vias de fatos, para em seguida Cicero da Silva, puxar de uma faca e desferir um profundo golpe na barriga de João Rocha.

A vítima foi socorrida por Maria Nailza Rocha dos Santos, de 28 anos e transportada para o Hospital Pronto Socorro Dr. Augusto Leite. Diante da gravidade do ferimento, o medico plantonista resolveu encaminha-lo ao Centro Cirurgico.

Delegacia da Mulher apresenta estatística referente a 1989

A delegada Marlene Soares Leal, da Delegacia Especial da Mulher, apresentou ontem a reportagem da Gazeta de Sergipe, a estatística daquela especializada durante todo o decorrer do ano de 1989, onde um total de 706 queixas foram registradas e de 51 inquéritos concluídos.

Marlene Soares disse que considera mais uma etapa vencida contra a violência urbana e doméstica sofrida pela mulher. Segundo ela, é necessário a integração cada vez mais no combate à violência, procurando fazer um trabalho de educação e conscientização da mulher dentro da sociedade. Quanto ao êxito do trabalho implantado pôr aquela especializada, ela disse que foi apenas um trabalho sério e de dedicação de todos os integrantes que também com amor e a causa da mulher.

Marlene esclareceu ainda, que a luta da DEM, atualmente é a reivindicação junto ao governador Antonio Carlos Valadares e do secretário da Segurança Pública, Eduardo Pereira, é a implantação da Casa Albergue, que servirá para a mulher que for vítima de agressão pelo seu próprio marido ou companheiro e não possa mais voltar para o seu lar juntamente com seus filhos. A Casa Albergue neste sentido vai manter às vítimas acompanhadas de Assistente Social.

AVALIAÇÃO

Na oportunidade ela apresentou a avaliação que transcorreu durante mês a mês de 1989. O crime de lesões corporais foi o que mais ocorreu, chegando a um total de 367, sendo que o mês de novembro foi o mais concorrente, recebendo 44 problemas, seguido do mês de dezembro com 30. O crime de ameaça de morte ficou em segundo lugar, com 166 casos, seguido de difamação com 130 casos, sedução 32, estupro 10 e apenas 1 atentado ao pudor

Por outro lado, a delegada Marlene Soares, lavrou nove flagrantes, assim distribuídos: Lesões corporais - 3; Estupro - 2, Homicídio - 1, Tentativa de Homicício - 2 e Desacato 1. Já em tramitação estão 8 inquéritos que serão encaminhados a Justiça dentro do prazo previsto

Instituto Médico-Legal recebe corpos para fazer necrópsia

Dois corpos deram entrada nas últimas 24 horas no Instituto Médico Legal/IML, por morte violenta. O primeiro a dar entrada foi o do presidiário Antonio Silva, que sofreu traumatismo crânio encefálico. Enquanto o segundo foi o do lavrador José Nunes da Mota, de 27 anos.

O presidiário Antonio Silva, de idade ignorada, morreu no início da tarde de anteontem, assim que escorregou e bateu fortemente com a cabeça no chão sofrendo TCE. A sua morte aconteceu no manicômio do Reformatório Penal, quando ele teve uma crise de nervos, já que o mesmo sofria de distúrbios mentais. Segundo informações, a vítima que é natural de Frei Paulo, está no Reformatório Penal de Aracaju, há 35 anos pagando pena por crime de homicídio. Há quem diga que Antonio estava com a prisão vencida, entretanto, nenhum parente aparecia para visitá-lo ou até mesmo levá-lo daquele local. O seu corpo foi removido para o IML, por volta das 14h30min., a fim de ser necropsiado.

Quanto a morte do lavrador José Nunes da Mota, que residia no Povoado Lagoa Redonda, município de Porto da Folha, aconteceu no final da tarde por atropelamento na principal pista que dar acesso aquela cidade. O seu corpo foi removido para o IML, por determinação do delegado local, onde somente por volta das 21h30min., deu entrada para a devida necropsia. Por outro lado, o veículo atropelador não foi identificado.

Sindicato decide pela paralisação

JUIZ DE FORA – O Sindicato dos Policiais Civis de Minas Gerais, que tem sua sede em Juiz de Fora, decidiu anteontem em Assembléia Geral pela paralisação do setor, depois de considerar que a Secretaria de Segurança descumpriu o acordo de reajuste de vencimentos, que havia levado a classe a paralisação de suas atividades durante 50 dias, no final do ano passado.

A greve começa a zero hora de hoje e com a promessa de interromper os serviços de segurança em Juiz de Fora, Uberaba, Uberlândia e Iutaba. Mas ainda de madrugada eram esperadas outras adesões. Na cidade, a primeira provioência da Delegacia Regional foi pedir maior apoio do Segundo Batalhão da PM Para o patrulhamento da cidade.

Nininho, Pedrinho anistiados no Sergip

Jogadores divergem na Seleção

SÃO PAULO - Os dois jogos marcados como preparatórios para a estréia da Seleção de "Masters" na Copa do Craque hoje contra o júniores do São Paulo e domingo contra a Seleção Paulista - provocaram polêmica entre os jogadores da seleção de "Masters". Rivelino e Paulo Isidoro acham que é arriscado jogar contra equipes mais novas. Mas Juninho e Zico acreditam que não haverá problema já que tanto os júniores como a Seleção Paulista deverão respeitar muito a Seleção de "Masters". Mas Isidoro não vê dessa forma:

—Acho que na hora do jogo ninguém vai querer perder. Um time de garotos ou os profissionais em atividade não vão querer perder para uma seleção de "Masters" e acredito que haverá jogadas duras.

De qualquer maneira, todos estão encarando as duas partidas com muita seriedade e os últimos preparativos para a estréia contra a Holanda na quarta-feira à noite, no Canindé. Junino acredita que o título deverá ficar com o Brasil ou Argentina. Não só pela temperatura que atrapalha muito os europeus nesta época do ano, mas também porque são equipes que normalmente se preparam muito bem para uma competição de "Masters".

A Argentina, principal adversário do Brasil na Copa do Craque, confirmou a chegada na segunda-feira sem Daniel Passarella, que não virá mais ao Brasil por ter assumido o cargo de técnico do River Plate.

Os jogadores da Seleção Brasileira de Masters, que disputará a Copa do Craque, em homenagem a Zico, de 10 a 24 deste mês, em São Paulo, seguem os preparativos como se fossem garotos em busca de afirmação. Os dois gols de Zico no descontraído treino de ontem à tarde, no campo da USP, por exemplo, além da marca do craque, lembraram o início de sua carreira de 22 anos em defesa da camisa do Flamengo.

No primeiro gol, mesmo com uma barreira de jogadores a sua frente, com tranquilidade Zico dominou a bola e chutou de fora, vencendo o goleiro Paulo Sérgio. No segundo, com o entusiasmo de uma criança, apanhou a bola de sem -pulo, colocando-a no ângulo esquerdo de Paulo Sérgio. Estava decretada a vitória do time de Zico, por 2 a 1 (Carpinelli marcou para os perdedores) contra o time de Rivelino, que jogou de líbero e pediu muita atenção aos seus companheiros de defesa na marcação de Eder, Batista e Mário Sérgio.

Grêmio vai ter o time da década

Porto Alegre - "O Cuca é inegociável. Ele deverá fazer parte do ataque do time da década que estamos formando no Olímpico". A afirmação é do vice-presidente de futebol do Grêmio, Rafael Bandeira dos Santos, que ontem mesmo enviou ao jogador a sua proposta de renovação de contrato: NCZ$ 400 mil de luvas e NCZ$ 30 mil por mês. Atualmente, o salário do meia-direita do Grêmio é um dos mais baixos do time: NCZ$ 3.500. Rafael Bandeira dos Santos insistiu em que não recebeu nenhuma proposta oficial do Flamengo pelo passe do jogado,

mas adiantou que não responderá a nenhuma inferior a US$ 1 milhão pelo goleador da temporada passada no Olímpico.

Autor de 46 gols em 1989, Alexi Stival (este é o nome de Cuca, de origem russa) está descansando em sua praia do Paraná, junto com sua família. Até o início da noite não havia respondido ao clube se aceitava ou não a proposta. Cuca nasceu há 26 anos em Curitiba, onde começou a jogar futebol nos times locais. Mas só foi reconhecido como goleador pelo atual técnico do Grêmio, Paulo Sérgio Polleto, que o levou para o Santa Cruz, da cidade gaúcha

Nininho conversou com Motinha e deve assinar ainda esta semana.

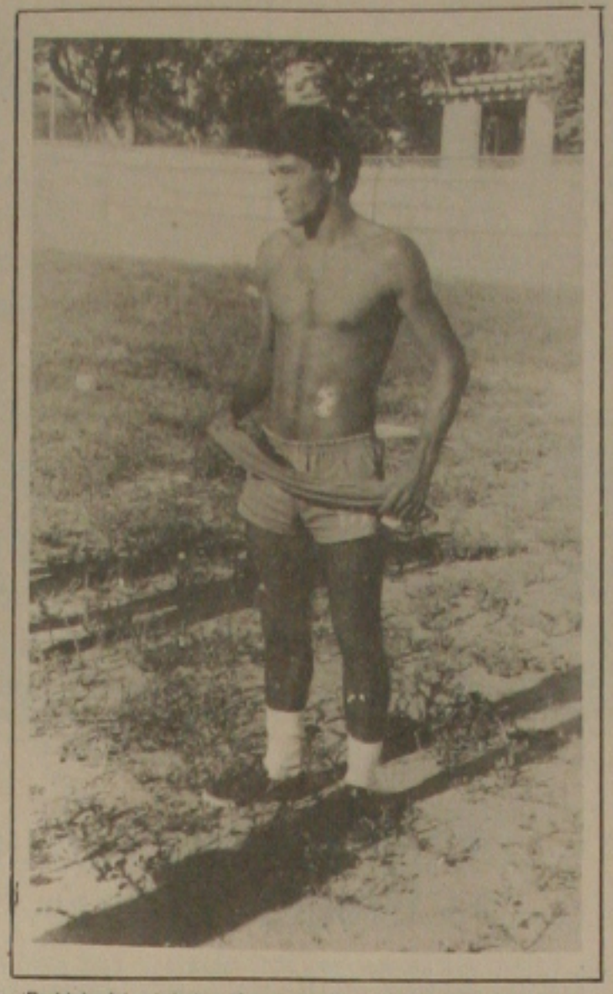

Pedrinho foi anistiado e já assinou novo contrato com o Sergipe.

Para quem estava relegado a um só plano, marginalizado e sem direito a entrar no clube, o convite do presidente Motinha, para os atletas Nininho e Pedrinho serviram como presentes de passagem do ano. O presidente resolveu conceder anistia a esses dois jogadores que a partir de amanhã passam a integrar o elenco, formando um lugar que lhes pertencem com todo direito, devido a tudo aquilo que já fizeram pelo clube. A verdade é que segundo o presidente, tudo não passou de um mal entendido e briga de família se resolve em casa mesmo. Agora está tudo em paz entre Nininho e Pedrinho e o Clube Sportivo Sergipe,. Ainda bem, uma medida porem que veio trazer a maior tranquilidade ao elenco, neste inicio de temporada.

Os jogadores sem motivos aparentes, Logo após a participação do Sergipe no Campeonato Brasileiro foram afastados de qualquer atividades. Relutaram em conversa com o presidente, para resolver a situação Mas Motinha se apresentava como irrecutível. Neste final de semana,após uma conversa com Paulo Vasconcelos, o presidente resolveu reconsiderar sua decisão e perdoar os jogadores, se é que eles cometeram algum erro. A situação está resolvida, principalmente para Pedrinho, que está de contrato novo. A situação de Nininho é um pouco mais delicada, Ontem ele se reuniu com Motinha, mas ainda não assinou contrato, o que deverá acontecer ainda no dia de hoje. Dos dois jogadores o que atravessou situação mais difícil, foi o extrema Nininho. por ser casado, ter família e na eminência de ficar desempregado as preocupações foram grandes. No caso de Pedrinho ele considerou sua situação muito normal e afirmou qua tinha certeza da sua volta ao time rubro. Por isso mesmo não me preocupei muito com a precipitada decisão dos dirigentes".

BAIANINHO RENOVA

O meia Baianinho que só falar em renovação contratual, 23 mudou de idéia. A partir de começou os primeiros contatos dirigentes e ao que parece vai fácil do que ele esperava. recebeu a proposta do clube, contra proposta e espera na pr mana um encontro para defin de equilíbrio e resolver a situ começar o campeonato desco Definida a situação de Baianin semente David, uma vez que até Isaias já menteve o primeiro c dia de ontem.

Isaias conversou com o Motinha, acertou as bases, mas está pegando para a definição. time não ter oferecido o que esperava, Isaias disse que quase definido. "Porém, o pegando é o, que diz respeito mento. Não pretende mais mora de minha irmã e vou tentar Sergipe um auxílio moradia. O reluta em conceder. Apesar de interesse em continuar na equip sito de uma definição, para contrato". Isaias que fraturou a último amistoso de 89, disse que recuperado. O médico deu 90 recuperação, mas com 70 dias, treinava, corria e fazia fisiote União de Propriá. Ele está definir logo a situação, para treinos no mais querido. O joga inclusive que tem uma proposta tivo de Passos—MG, mas só pe outro clube, a partir do momento interessar mais ao Sergipe. time treinou nos dois expediente Rubens deve comandar um treino tivo, definindo a equipe que e o Rio Branco em Capela.

Itabaiana mantém política de contenção e não vai contratar

Se algum torcedor do Itabaiana vivia a ilusão de ver a equipe em campo nesta primeira fase com bons jogadores e lutando por uma posição privilegiada, pode acordar, pois tudo não passou de um sonho. Se depender do patrono José Queiroz, a equipe não vai modificar a sua política de restrições nas contratações a exemplo do que aconteceu no certame passado. Se por acaso o time tiver de contratar só no segundo turno, mesmo assim a depender muito da participação dos atletas no primeiro turno. Foi pelo menos o que deixou bem claro o patrono José Queiroz na longa conversa concedida ontem na Rádio Princesa da Serra, de sua propriedade. Queiroz disse ainda que o futebol sergipano não evoluiu muito e para começar o campeonato, o time atual do Itabaiana é suficiente, pois todo início de competição é deficitário e o time não reúne condições de grandes investimentos.

Porém o dirigente não descartou a possibilidade de repetir a política adotada em 89, quando no último turno contratou um time completo, inclusive com o treinador e chegou a terceira posição. Este ano porém o campeonato será dividido em duas fases e dessa forma as possibilidades são maiores, decorrente do número de jogos na fase segunda quando participarão todos os clubes. O time pode ser reforçado na segunda fase, chegar título e disputar com o campeão da primeira fase o título de campeão. Uma estratégia, que se bem aplicada poderá dar resultados satisfatórios. "Mesmo porque não é uma política apenas do Itabaiana. Não estou vendo nenhum clube fazer investimentos altos. Com o time atual dá para chegar em uma boa classificação, já na primeira fase". O Itabaiana vai estrar no campeonato dia 4 de fevereiro no Presidente Medici entrentando o estreante Guarani, aliás um time que está na primeira divisão, graças ao trabalho de José Queiroz, em defesa dos interesses do time de Porto da Folha, prejudicados pela incompetência reinante na FSF. Dequinha deve continuar treinador nessa fase inicial, até a chegada de Ramires. O time está treinando em ritmo no mais esperando o momento da estréia.

O volante Lima, continua nos planos de José Queiroz, para o início do campeonato. (Foto Fernando Silva).

Sergipe perde no jogo de estréia para Portuguesa: 3x1

Nera mesmo o destaque dado pelo Programa Manchete Esportiva, na primeira edição de ontem conseguiu levar o time de juniores do Sergipe a uma boa partida no jogo de estréia. O Programa considerou a delegação sergipana como a mais alegre e motivada para a competição. Na ausência de mulher na delegação os atletas foram filmados dançando homem com homem. E deu de tudo: forró, lambada, dança da galinha e tudo mais. A verdade é que a reportagem conseguiu mostrar o descontraído ambiente da delegação, que já recebeu o título de a mais animada. Cada jogador toca um instrumento e o parque do Ibirapuera, tem sido para os sergipanos, como se estivessem num animado sambão na praia de Atalaia. Só que dentro de campo a distância entre a técnica dos adversários e a alegria dos rubros é muito grande. Mas como futebol só se vence com muita técnica, disposição e gols o Sergipe perdeu de 3x1, na partida de estréia para a Portuguesa.

E gols foi realmente o que faltou ao time rubro. Jogando na casa do adversário, vencer o time da Portuguesa seria realmente uma boa façanha. Para o treinador o resultado de 3x1, demonstra que o time treinou bem, está no rumo certo. "Mas os lusos foram bem melhores. Vamos agora esperar o segundo compromisso, que considero muito mais difícil ainda, pois será contra o Fluminense a melhor equipe disparada da competição".

O jogo do Sergipe contra os juniores do Fluminense está marcado para domingo às 10 horas no Complexo do Ibirapuera. Segundo o treinador Geraldo Oliveira a luta principal do Sergipe é conseguir a classificação entre os três melhores para a fase final. A partir daí o que surgir será lucro. Porém com a derrota de estréia e pelas feras que estão na chave do Sergipe, dificilmente o time passará dessa chave. Na partida de ontem o time até que tentou. Ricardo marcou certinho o craque Dentinho, mas nas oportunidades que criou a Portuguesa fez os três gols da vitória. Hoje é folga para os jovens do Sergipe que amanhã voltam a campo, para mais uma partida.

PMA promove Frescobol

A Secretaria de Esporte, Lazer e Turismo, objetivando desenvolver as atividades esportivas, especialmente do Frescobol, já está com um programa definido para o próximo domingo, dia 07 de janeiro: O Torneio de Frescobol, que será realizada na Praia José Sarney nas imediações do Bar DK-1.

Segundo informações do secretário de Esporte, Lazer e Turismo, João Carlos Smith, será exigida no ato da inscrição a idade mínima de 16 anos, para participação do Torneio, e as inscrições

O Torneio de Frescobol vai começar às 9:00 horas da manhã e terá um horário definido para acabar, dependendo do final das disputas entre os participantes é que terminaremos o evento - acrescentou João Carlos Smith.

João Carlos Smith, disse que aos vencedores serão distribuidos medalhas e troféus, que foram fornecidos por lojas comerciais e uma rede de emissoras de rádio e TV está dando total apoio a mais essa iniciativa da administração Wellington

Torneio de Volei no clube da CEF

Hoje a partir das 13 horas, na sede do Clube da Caixa, será realizada mais uma rodada, pelo Torneio de Voleibol, promovido pela Associação do Pessoal da Caixa Econômica Federal, filial de Sergipe. A rodada desta tarde, deverá ser sensacional, já que envolverá as melhores equipes da competição.

Eis como o coordenador de esportes do Club da Caixa, Luiz Carlos (o garoto Bossa Nova), programou para hoje à tarde: 1º jogo - Ação x Tiradentes II; 2º jogo - Banese - Tiradentes I; 3º jogo - Beira Mar x SPC; 4º jogo - CEF X Federais. A sede campestre do Clube da Caixa, fica situada na Av. Melício Machado, Km 1 - Atalaia Velha nesta capital.

Espera-se que um bom público compareça hoje à tarde ao Clube da Caixa para assistir a rodada do Torneio de Verão de Voleibol. No próximo mês, quando dos festejos momescos o Clube da Caixa, irá promover diversas atrações para o seu associado, no que tange ao lazer e a recreação.

Nilson está definido no Olímpico

PORTO ALEGRE - Num único negócio com o empresário Juan Figer, o Gremio conseguiu a contratação do centro-avante Nilson e manutenção até a Olimpiada de 1992 do meias esqueda Assis. No acerto,. o time gaucho ficou com 50 por cento do passe de Nilson, avaliado em US$ 2 milhões, enquanto Juan Figer passou a deter uma percentagem idêntica no passe do promissor Assis, de 19 anos e que entre outros titulos é campeão Sul-Americano de Juniores.

O presidente do Grêmio, Paulo Odone Ribeiro, estava euforico e disse que construirá o "time da decada" ele disse que num único negócio,. no qual o time desembolsará apenas US$ 300 mil dolares. em 30 dias, deverá formar um dos melhores ataques do Pais. Nilson chega terça-feira a capital gaucha e no dia 28 deverá jogar num amistoso com um time estrangeiro quando será apresentado a torcida. Até lá deverá treinar com o resto da equipe em gramado, onde o time normalmente se concentra apos as ferias.

O jogador Assis e seu empresário Luiz Carlos Mello passaram toda a tarde no Estadio Olimpico aguardando uma proposta da direção para a renovação do jogador, Assis "lembrou que seu salário atual é de apenas NCZ$ 4.500,00

S.O.S.: Salvem o Lagarto

Depois do pedido de licença do Vasco, o campeonato sergipano está na eminência de perder mais um clube. Dessa forma uma competição que estava programada para contar com dez equipes, poderá ser iniciado com oito clubes. Pelo menos são negras as nuvens que rondam o Lagarto. Pelo que ficou definido na reunião de quinta feira à noite, se não forem encontradas uma solução até a próxima semana. o time pedirá licença e poderá inclusive ser punido pela FSF, pois participou do arbitral, o que caracteriza o interesse em participar da competição.

A reunião em Lagartro realizada na Associação Atlética virou a madrugada mas foi infrutífera. O presidente Gilvando renunciou e não foi encontrado um lagartense que quisesse assumir a direção do clube. Para alguns desportistas é inadmissível, que uma cidade progressista com tantos políticos, comerciantes e um povo que gosta de futebol fique ausente da competição, pela incompetencia de alguns dirigentes e a falta de interesse e coragem de quem queira realmente trabalhar em beneficio da equipe.

SITUAÇÃO CRITICA

A situação financeira do Lagarto é a pior possível, Gilvando que prometeu contar com a ajuda dos comerciantes e até de algumas autoridades se viu sozinho e covardemente renunciou. Os jogadores estão sem receoer ainda os salário vembro e são grandes as filas, q mam na sede para se ter notícia. menos do inicio do campeonato, não tem um time completo, está nador e não há sequer a esperança seja encontrada uma solução. Seg vendo a sua renúncia foi por não c o apoio dos lagartenses e ele so reúne condições de levar a equip te. "A saida será pedir licença peonato e arcar com as penalid possam advir"

Na reunão mesmo contando co torcedores afortunados, não foi conseguirem arrecadação mais de mil de ajuda. Uma importância quena, para um time tão grande. Araujo no entanto tranquilizou os res afirmando que nenhum deles sem seus vencimentos. Mesmo sidente em fase de renúncia, gilva meteu pagar o elenco até o final mana. Ficou marcada para onte uma nova reunião no mesmo loca pectativa de que surgisse alguem pacidade de trabalho e criativ asssumir a equipe para evitar o não for encontrado a solução de próximos dez dias, o time ficar competição, pois não haverá tempo ficiente de se organizar uma e menos de vinte dias, para par uma competição de tão grande im

O presidente Gilvando Araújo - centro - renunciou porque não contou com a ajuda dos lagarten Fernando Silva).

Confiança treina e está pront para jogo amistoso em Siri

O treinador Ailton Rocha comandou ontem o último treino do Confiança visando o jogo amistoso desta noite em Siriri. O time proletário participará de uma partida com carater festivo, mas o treinador quer aproveitar o amistoso para fazer algumas observações, inclusive com atletas que estão em fase de experiência na equipe. No coletivo os atletas demonstraram muita motivação e o desejo de lutar por uma vitória. O jogo que deveria ser macado para amanhã à tarde em Japaratuba contra o Corintians, não ficou definido.

Ontem ficou definido que o centroavante

fiança não interessa ao time proletá problema financeiro e a política de co despesas dos dirigentes proletários, um mais forte contribuiu para a não contrat gador. É que mesmo alegando ter anos, estar em boa forma e em condições ser profissional, alguns proletários alegu idade do centroavante é bem superior aos gados e no momento não há espaços em fim de carreira no time proletário. Des Alex continua como centroavante, até q contrado um nome que venha realmente

Entre Dois Amores

Quando no início de 1986 foram anunciados os filmes que concorreriam ao Oscar referente ao ano de 1985, duas superproduções dividiram a preferência dos eleitores: **Entre Dois Amores (Out of Africa)** e **A Cor Púrpura (The Color Purple)**, indicadas em 11 categorias cada uma. Mas, nas noite decisiva de 24 de março, quando foram anunciados os vencedores, **Entre Dois Amores**, com sete pontos, deu uma verdadeira goleada no filme dirigido por Steven Spielberg, que acabou sem nenhuma estatueta. "Grande, sério e longo, como a Academia gosta", nas palavras de um crítico americano, **Entre Dois Amores** é o cartaz de **Supercine**, neste sábado, dia 6 de janeiro, a partir das 21h30m.

Com direção do versátil e talentoso Sydney Pollack **(A Noite dos Desesperados, Nosso Amor de Ontem, Tootsie), Out of Africa** é estrelado por um trio de peso, os superstars americanos Robert Redford e Meryl Streep e o brilhante ator austríaco Klaus Maria Brandauer **(Mephisto, Coronel Redl)**. Eles formam um triângulo amoroso que existiu na vida real: a milionária dinamarquesa Karen Blixen (Streep), que se mudou para o Quênia em 1914, para casar-se com seu primo sueco, o Barão Blor Blixen (Brandauer), numa união de interesses - ela quer um título de nobreza, e ele precisa de dinheiro para pagar suas dívidas. Após uma série de problemas e desentendimentos Karen assume os negócios do marido, ao mesmo tempo em que inicia um ardente romance com o caçador e aventureiro inglês Denys Finch-Hatton (Redford).

O roteiro assinado por Kurt Luedtke se baseia no livro **Out of Africa,**, as memórias que Karen Blixen escreveu com o pseudônimo Isak Dinesen, e em mais dois livros, **Isak Denesen: a Vida de Uma Contadora de História**, de Judith Thurman, e **Silence Will Speak,**, de Errol Trzebinski. Anteriormente, diretores do porte de Orson Welles, David Lean e Nicolas Roeg já haviam tentado levar a vida de Karen Blixen para a tela, mas foi Pollack quem conseguiu transformar os delicado textos da autora neste épico romântico e grandioso. Espetáculo belo e tecnicamente perfeito, **Entre Dois Amores** tem direção fotográfica de David Watkins **(Jesus de Nazareth, Carruagens de Fogo, Yentl)**; o desenhista de podução é Stephen Grimes **(A Filha de Ryan, Num Lago Dourado)**, o diretor de arte é Cliff Robinson **(Passagem Para o Índia, Gandhi, A Mulher do Tenente Francês, O Grande Gatsby)**, os figurinos são da italiana Milena Canonero **(Laranja Mecânica, Cotton Club, Carruagem de Fogo** e **Barry Lyndon)** e a trilha musical é de John Barry (a série de **James Bond, Um Leão no Inverno, Perdidos na Noite, Superman II, Corpos Ardentes)**.

Os sete Oscars que **Entre Dois Amores** recebeu foram os de melhor filme, direção, roteiro adaptado, fotografia, direção de arte, som, trilha musical original. Nas hilheterias americanas, o filme rendeu mais de 87 milhões de dólares, ficando na quina colocaçao, abaixo de **De Volta Para o Futuro, Rambo II, Rocky** e **A Cor Púrpura.**

FICHA TÉCNICA

ENTRE DOIS AMORES
Título Original: **Out of Africa**
Nacionalidade: Americana
Ano de Produção: 1985
Direção: Sydney Pollack
Elenco: Meryl Streep, Robert Redford, Klaus Maria Brandauer, Michael Kitchen, Malick Bowens, Michael Gough, Stephen Kinyanjui, Suzanna Hamilton, Rachel Kempson, Leslie Phillips, Shane Rimmer, Mike Bugara, Job Seda, Mohamed Umar, Donal McCann, Kenneth Mason, Tristam Jellinek, Annabel Maule, Benny Young.

CALÇADÃO

HOSPITAL

O prefeito Luciano Bispo de Lima (PFL) acompanhado do médico João Feitosa de Carvalho, diretor regional da Fundação Sesp, foi visto ontem, no calçadão da rua João Pessoa. Motivo: iam falar com as autoridades governamentais para liberar servidores para o funcionamento do Hospital Regional Dr. Rodrigues Dórea, na cidade de Itabaiana, que recentemente passou por uma reforma em suas instalações físicas, conforme assegurou João Feitosa.

ELEIÇÃO

O vereador Marciano da Silva Dias, do município de Aquidabã, foi ouvido ontem, na Delegacia de Ordem Política e Social (DOPS), da Polícia Federal para explicar o por quê que não fora diplomado em dezembro de 1988 como edil. Segundo comentários no calçadão da rua João Pessoa, em seu lugar, a Juíza de Direito Mirena Dantas de Góis, deu posse a Manoel Iclando de Santa Rita Mangueira. O problema chegou ao conhecimento do Tribunal Regional Eleitoral (TRE) e posteriormente à Polícia Federal.

APOIO

Por se falar em eleições, o prefeito Luciano Bispo de Lima, afirmou que o lançamento da candidatura do Ministro do Interior, João Alves Filho, para o Governo do Estado, foi uma decisão das lideranças políticas de Itabaiana, pelo reconhecimento ao trabalho desse ministro sergipao ao povo do interior. Essa justificativa era dada no calçadão da rua João Pessoa a um amigo particular que queria saber da procedência das informações divulgadas pela imprensa.

ASSENTOS

Após o término dos festejos natalinos, a Prefeitura Municipal de Aracaju resolveu dar um colorido à parte nos bancos dos calçadões das ruas Laranjeiras e João Pessoa. Os assentos estão recebendo uma nova pintura nas cores cinza, branca e vermelho. Os desatentos foram os mais prejudicados porque sujaram as roupas de tintas e não faltaram protestos em pleno movimento.

CALÇAMENTO

A Prefeitura realizou a operação tapa buraco no calçadão da rua Laranjeiras pela metade. É que em alguns trechos existem buracos que foram esquecidos pelo pessoal da PMA, como, por exemplo, na esquina da Laranjeiras com João Pessoa, onde fica o prédio da Delegacia Regional do Trabalho (DTR). A administração do prefeito Wellington da Mota Paixão não esta interessada, em pelo menos, a manter a conservação do calçamento.

NOTA

Ainda foi motivo de repercussão a nota emitida pelo setor comercial sergipano sobre o projeto encaminhado à Assembléia Legislativa pelo governador Antonio Carlos Valadares. As pessoas que caminhavam pelos calçadões afirmavam que nunca esperavam essa posição do governador em aumentar de 17 para 18% a alíquota do ICMS (Imposto sobre Circulação de Mercadorias e Serviços), que na verdade corresponde a 5,8%.

PLENÁRIO

13º SALÁRIO

Sergipe tem realmente uma situação privilegiada com relação aos demais Estados da Federação, mesmo sendo um dos que menos arrecadam em todo o País. O Rio de Janeiro, segundo Estado de maior arrecadação no Brasil, só vai pagar a segunda parcela do 13º salário em fevereiro, enquanto o pequenino Sergipe já cumpriu a sua obrigação com os seus servidores em tempo hábil, sem nenhum atraso.

•º•

Evidentemente que o pagamento em dia do 13º salário requereu um esforço supremo do Governo Valadares, que recomendou uma economia de guerra e total austeridade nos gastos públicos, para que nada faltasse ao funcionalismo, mas este é o sacrifício natural de um governante comprometido e preocupado com o seu povo. É verdade que o Governo do Rio é apenas uma vítima da crise que atinge todo o País, mas Sergipe também enfrenta situações semelhantes e conseguiu pagar em dia o 13º salário do pessoal além de estar concluindo o pagamento referente ao mês de dezembro, coisa que não ocorre em Estados maiores.

TEIXEIRA

O presidente regional do PMDB, ex-deputado federal José Carlos Teixeira, considerou a reunião realizada em seu apartamento, quarta-feira passada à noite, bastante proveitosa e elucidativa, porque demonstrou que o partido continua coeso em seus propósitos. José Carlos diz que a presença maciça dos parlamentares e lideranças peemedebistas, demonstrou o interesse que todos estão demonstrando para que o PMDB prossiga a sua caminhada na oposição, "já que o povo não quis que fôssemos Governo".

•º•

Ele confirmou que recebeu o telex do professor Augusto Bezerra renunciando à Secretaria Geral do PMDB, por discordar da decisão do Diretório Nacional de fazer oposição a Fernando Collor de Mello, e imediatamente passou o cargo para o médico José Hamilton, que é senador suplente de Francisco Rollemberg.

EUGÊNIA

A professora Eugênia Teixeira, mulher de José Carlos, não participou da reunião da Executiva Nacional, dia 2 de janeiro passado, porque não encontrou vaga nos vôos para Brasília e, também, porque a Executiva Regional ainda não havia se reunido para que ela levasse alguma decisão dos peemedebistas sergipanos com relação aos rumos do partido. Eugênia permaneceu em Aracaju, onde passou as festas de final de ano com a família.

CRÍTICAS

O líder do PMDB na Assembléia Legislativa, deputado Luiz Mittidieri, criticou o senador Francisco Rollemberg, pela sua ausência em determinados movimentos partidários. Mittidieri disse que o senador vem a Aracaju e sequer entra em contatos com a liderança do partido na Assembléia Legislativa, para que haja um melhor entrosamento entre as lideranças nacionais e as estaduais, inclusive em termos de decisão político-partidária.

•º•

O senador Francisco Rollemberg reconheceu que o deputado tinha razão, porque realmente desembarca em Aracaju, todos os finais de semana, e não mantém qualquer contato com a bancada estadual. Agradeceu a forma como a crítica lhe foi dirigida e prometeu reparar este erro de agora por diante.

GILTON

O ex-deputado federal Gilton Garcia, um dos coordenadores da campanha de Fernando Collor de Mello e hoje integrante da equipe que elabora o seu Governo, está viajando com familiares para descansar. Em Brasília, os seus auxiliares anunciam que Gilton viajou em missão de trabalho, mas na realidade ele está aproveitando estes dias para recuperar as energias perdidas durante o período eleitoreiro.

NELSON

Quando era deputado estadual, na legislatura anterior, o deputado suplente Nelson Araújo tinha projetos para modificar o Serviço de Proteção ao Crédito (SPC), exatamente para evitar injustiças: "hoje quando vejo as mudanças feitas pela Justiça carioca lembro-me da luta que tive para implantar a mesma coisa em Sergipe. Nelson acha que o Serviço de Proteção ao Crédito não pode atuar para prejudicar ninguém e que realmente precisa ser muito bem elaborado para que os consumidores honestos não sejam confundidos com os inadimplentes.

Fecharam "João"

O fechamento do Hospital e Pronto Socorro "João Alves Filho" foi o assunto de ontem em todos os setores políticos do Estado, com críticas diretas e contudentes ao governador Antônio Carlos Valadares, responsabilizando pela situação em que deixou um dos mais importantes, e talvez único, desembocadouros de doentes do Interior e Capital. Evidente que o fechamento de hospital e escola, seja um simples posto de saúde ou mesmo uma única sala de aula, repercute muito mal para qualquer Governo, notadamente quando a crise vinha sendo denunciada insistentemente por parlamentares da oposição, como o deputado Marcelo Ribeiro, que não tiveram ouvidos por problemas meramente políticos. Mas esta repercussão se acentua quando se sabe que outros setores de menor projeção social estão funcionando a todo vapor, em detrimento de outros que têm um amplo e essencial objetivo, talvez o mais importante do Estado, que é a saúde do cidadão, e, mais que isso, a preservação da vida. Mas ninguém fique a imaginar que o governador Antônio Carlos Valadares está insensível a isso, e nem que ele veja no fechamento de um hospital qualquer indício de aceitação pública por parte da comunidade. Segundo informações de assessores palacianos, inclusive do próprio presidente da Fundação Hospitalar, Sérvulo Nunes, desde a semana passada que o governador Valadares está tentando uma audiência com o ministro da Previdência, mas que infelizmente não vem conseguindo em virtude das viagens que estão sendo feitas pelo titular daquela Pasta. Terça-feira próxima o governador vai a Brasília para resolver definitivamente o problema e garantir a manutenção do Hospital João Alves Filho, para que ele não feche e continue servindo à coletividade.

•º•

A crise no João Alves Filho, que demonstra a fragilidade do Estado no aspecto arrecadação, para sustentar até serviços essenciais, tem sido transferido para o lado político da questão, porque algumas lideranças estaduais começam a detectar uma queda na popularidade do Governo, provocada não apenas pela situação caótica em que se encontra o País, mas pela própria falta de criatividade de alguns setores da Administração, como é o caso da Secretaria da Economia e Finanças que, segundo opinião geral, vem se transformando no "cancro" do Governo Valadares, já que o seu titular, André Mesquita, não tem habilidade política, nem criatividade suficiente para melhorar a arrecadação, além de ser prepotente e de sofrer sérias restrições de servidores do Fisco, que boicotam o trabalho nos postos. E combatido ainda pelos empresariados sergipanos pela maioria seus próprios colegas, que está à frente de outras Secretarias, que não entende as razões de Valadares ainda mantê-lo no cargo. Segundo um deputado estadual, com estreitas ligações com o Governo, a única criatividade de André para aumentar a arrecadação foi o já enfadonho e saturado "prêmio" pelo sorteo de cupons trocados por notas fiscais, que favorece muito mais à empresa que idealizou a banca e o jogo do que ao próprio Governo. E tanto é assim, segundo o parlamentar, que hoje Sergipe é o único Estado que ainda mantém este tipo de promoção, porque o correto mesmo é fazer a máquina funcionar na Secretaria, acabando com o contrabando, fiscalizando o comércio e a indústria, e punindo com rigor aqueles que sonegam impostos. A fiscalização não pode ser imposta como um castigo aos políticos e empresários adversários do Governo e/ou que não são simpáticos ao Secretário, mas deve ser uma rotina natural a um Estado que está atolado até o pescoço em dívidas e falta de recursos para cumprir seus compromissos sem precisar recorrer ao Governo Federal. Com austeridade na arrecadação, tudo correrá bem e o Estado sairá das dificuldades que enfrenta hoje.

•º•

O governador Antônio Carlos Valadares tem procurado realizar um Governo que não tenha problemas econômicos e consegue provar, com números e dados, que dos Estados da Federação, Sergipe ainda é que está em melhores condições financeiras em termos de liquidação dos seus débitos e pagamento de pessoal. Mas Valadares precisa entender que determinadas áreas não podem continuar merecendo a vulnerabilidade administrativa, quando se trata de declarada, visível e incorrigível incompetência. Vive-se num Estado sem Secretaria de Planejamento, tendo-se em implantação um Polo Cloroquímico, tendo-se em construção um Porto, tendo-se em viablização vários projetos de abrangência social. O economista André Mesquita não tem condições de cuidar da arrecadação, hoje incipiente, e muito menos de projetar estruturas para que Sergipe seja o Estado forte que Valadares deseja, luta e planeja para entregá-lo aos sergipanos. É preciso ter coragem de se encarar esta realidade, da mesma forma que um médico cirurgião encara o seu paciente: de bisturi na mão, cortando o "mal pela raiz", nem que isso provoque dores profundas no doente mas que seja a sua salvação. Valadares tem absolutamente tudo para deixar o Olímpio Campos aplaudido pelo povo, mas é preciso recuperar, dentro deste um ano e dois meses de Administração, alguns pontos perdidos por culpa do seu mal assessoramento e da fidelidade aos amigos, marca que enobrece o homem, mas não engrandece o político.

VALADARES

O governador Antônio Carlos Valadares considera que é realmente bastante prematuro o lançamento de qualquer nome para disputar o Governo do Estado, e se mostrou insatisfeito com o telefonema recebido do ministro do Interior, João Alves Filho, desmentindo que tenha lançado sua candidatura, como também considerou que o desmentido público feito pelo seu jornal foi suficiente para mostrar que o ministro ainda guarda prudência com relação à candidatura.

•º•

Mas o próprio ministro reconhece que não pode segurar os seus correligionários, que são os responsáveis pelo lançamento do seu nome, mas promete que tentará evitar que isso ocorra mais uma vez em alguma inauguração de obra, da qual ele participará

PAIXÃO

O prefeito de Aracaju, Wellington Paixão, conseguiu uma forma inteligente de demitir o verador Jackson Barreto do corpo de auxiliares da sua Administração, afastando todos os secretários que serão candidatos a qualquer mandato eletivo em outubro próximo. A idéia foi dada por um dos assessores políticos de Paixão e tida como "brilhante idéia" para evitar que o ex-prefeito saia como uma vítima de um prefeito que ele trabalhou intensamente para eleger.

•º•

O ex-prefeito Jackson Barreto já vinha recebendo conselhos dos seus correligionários e amigos para abandonar o barco, porque achava que ele estava se desgastando. Mas Jackson achava mais lucrativo permanecer em seu escritório político, do que comparecer às sessões plenárias da Câmara, que ele considera "vazias" e "enfadonhas".

ICEBERG

O deputado estadual Marcelo Déda considerou ontem que "quem percebeu com os olhos claros o fechamento do Hospital João Alves Filho, viu a ponta do iceberg da crise em que está atolado o Estado de Sergipe". Déda combateu a política de arrecadação do Estado e criticou o secretário de Economia e Finanças, André Mesquita, de fazer aplicação de mercado do dinheiro do Estado para poder pagar os compromissos.

•º•

Segundo Marcelo Déda, o Estado não tem uma política definida para punir os sonegadores, não executa quem deve e não fiscaliza com competência o pagamento dos tributos. Para ele esta "fiscalização atua como instrumento de perseguição política e não como uma prática natural do Estado", e acrescentou: "em virtude disso todos saem perdendo".

DISTRITO

O Distrito Industrial de Socorro foi inaugurado, mas ainda não foi pago as dívidas do Estado para com a sua construção. A crise no Estado chegou a tal ponto que alguns deputados que apoiam o Governo tem procurado parlamentares da oposição para solicitar-lhes que denunciem os descasos que se acumulam, porque eles estão impossibilitados de fazê-lo. Tanto que geralmente estas denúncias não recebem apartes dos parlamentares oficiais.

•º•

Ontem mesmo, nos corredores da Assembléia, um dos raros deputados governistas que aparecem neste período de recesso, dizia "enquanto o Estado se mantiver às custas dos rendimentos do over, a crise vai perdurar". O mesmo parlamentar comentou que até mesmo alguns secretários de Estado criticam a forma como André Mesquita está levando as finanças de Sergipe: "as taxas do over estão caindo e o super-secretário não tem outra forma de conseguir recursos para o Estado". André continua sendo o homem mais forte do Governo Valadares, mesmo estando levando o Estado ao caos...

SER "JOÃO"

Alguém lembrou, entretanto, qu o grande problema do "Hospital João Alves Filho" é exatamente porque leva o nome do ministro. Mas acrescentou: "só que lá são atendidos Josés, Joaquins, Severinos, Manueis, Joãos e tantos outros que têm problemas de emergência na Capital e Interior.

PETISTAS

Todos os Diretórios Regionais do Partido dos Trabalhadores vão se reunir em seus Estados nos dias 13 e 14 deste mês, para analisarem as eleições presidenciais e estudarem a postura de oposição que farão ao Governo Sarney, além das perspectivas para 1990.

COM LULA

O deputado estadual Marcelo Déda recebeu um telefonema, quarta-feira passada, do candidato derrotado à Presidência da República, Luiz Ignácio Lula da Silva, que antes brincou ao disfarçar a voz para imitar o "companheiro José Dirceu". Lula está tranqüilo, disposto e recuperado do trauma das eleições passadas, mas confessou que "estaria mais feliz se tivesse ganho o pleito".

•º•

Lula disse para Déda que não será candidato ao Governo do Estado de São Paulo, porque acha que terá condições de levar maior número de representantes para a Câmara Federal, e prometeu que visitará todos os Estados para uma conversa com as bases do seu partido.

CONVERSA

O senador Albano do Prado Franco manteve uma demorada conversa com o seu colega Francisco Rollemberg, quarta-feira passada, antes mesmo dele participar da reunião do PMDB à noite. A conversa foi considerada "boa" pelo senador Albano, que espera um entendimento futuro com o seu "eterno companheiro de jornadas políticas". Durante o encontro foi desfeito alguns mal-entendidos.

•º•

Albano Franco também conversou com o irmão de Francisco, o ex-prefeito Heráclito Rollemberg, que este ano deverá participar ativamente das eleições ou como candidato, ou apoiando a mulher para a Assembléia Legislativa e o irmão para o Governo do Estado.

•º•

Na terça-feira passada, o senador almoçou com o governador Antônio Carlos Valadares, em São Cristovão, de quem recebeu a notícia do telefonema do ministro João Alves Filho, desmentindo o lançamento de sua candidatura ao Governo do Estado.

DIOGENES BRAYNER

Joelmir Betting

(Publicação simultânea com a FOLHA DE S. PAULO)

ADIADO O FIM DO MUNDO

Inflação anual de 51,2 por cento mataria de derrame cerebral qualquer País civilizado. No Brasil, estamos festejando qualquer taxa menor abaixo de 60 por cento. É que os agentes econômicos penetraram no novo, custo-de-vida novo, jogando com a inflação de até 75 por cento para em janeiro. Seria o princípio do caos, no vaticínio dos catastrofistas de plantão.

Eis que o IBGE, distraidamente, solta a bomba: desaceleração inflacionária na segunda quinzena de dezembro, tempo de excitação natalina da demanda de ponta, onde o IPC é capturado. Como a segunda quinzena de dezembro responde pela metada da inflação oficial de janeiro, o fim do mundo fica outra vez adiado para o "mês que vem" (o que vem acontecendo desde setembro).

BOATOS EM FÉRIAS

A divulgação antecipada do INPC de 51,2 por cento para dezembro, projetando índice abaixo de 55 por cento para janeiro, foi a primeira boa notícia do ano novo - um cruzado na ponta do queixo da hiper.

Produtores de boatos e arautos da catástrofe também têm direito a férias de verão.

TROCA SEM HIPER

Faltam apenas 69 dias para a passagem do bastão. Desde quinta-feira, brandindo o INPC de dezembro, o Governo Sarney manda recado ao Governo Collor: a economia brasileira leva jeito de alcançar a troca de Governo sem hiper, sem choque, sem maxi.

Setores organizados da indústria, mobilizados pelo ministro Mailson da Nóbrega, sustentam a boa nova: os reajustes de preços voltam a respeitar o teto pactuado de nove décimos do IPC passado. E juram praticar o teto tabelado de 60 por cento nos juros embutidos nos preços das vendas a prazo. O Carnaval está salvo.

PLANOS A BORDO

Hiperinflação esterilizada, o presidente eleito já pode trabalhar na montagem de um programa de emergência para os primeiros e decisivos três meses de Governo. Até quinta-feira era desaconselhável costurar e anunciar planos econômicos de curto ou médio prazo. Não havia garantia de uma economia ainda sob controle na altura da posse, em março.

Restabelecida essa garantia, a economia respira e funciona. O futuro presidente já pode arregaçar as mangas.

SALVAR O GIRO

A indústria de alimentos vai renovar com os supermercados o acordo de preços, prazos e juros. Dante Gallian, da Abia, comenta:

"O comércio deve rever suas contas e passar a comprar a prazo que gira devagar e pagar à vista que gira na semana. Isso elimina a queda-de-braço no capital de giro entre fábricas e lojas. Ninguém deve financiar ninguém. Admito negociar a prazo, mas não aceito funcionar como banco e muito menos desativar a fábrica".

LUCRO VIRA PÓ

Torrefadoras de café colocaram o problema na maleta do ministro Mailson da Nóbrega: compram café à vista e vendem o pó a prazo (de até 30 dias). O giro do pó, no varejo, é de sete dias. A fábrica está bancando o comércio em pelo menos 15 dias. Com inflação acima de 50 por cento ao mês.

TARIFA INDEXADA

Última forma: as tarifas das estatais passam a ser reajustadas pelo IPC cheio, até 15 de março. Não haverá reposição de atrasos residuais nem alargamento da defasagem já acumulada.

O choque tarifário vai ficar para o próximo Governo.

REFLEXÃO DO DIA

"Nenhuma empresa terá salvação se tomar um caminho isolado na economia, não há soluções isoladas".

De Mailson da Nóbrega, ministro da Fazenda.

SECOS & MOLHADOS

1. Expectativa baxistas de inflação restabelece, semana que vem, as compras das lojas nas fábricas.

•••••••••••

2. O acordo sobre juros máximos de 60 por cento nos preços a prazo torna-se praticável com inflação projetada para menos de 55 por cento.

•••••••••••

3. As grandes lojas esperam, nesta segunda-feira, restabelecer os prazos de 30 dias, rebaixados pela indústria depois do Natal.

•••••••••••

4. Liquidações das sobras natalinas, proteladas pela ronda da hiper, serão desencadeadas na próxima semana.

•••••••••••

5. Pelo sim, pelo não, o comércio lojista prefere fazer "cash" para bancar compras à vista. Ou para engordar a carteira do over.

•••••••••••

6. Em São Paulo, um complicador adicional: tributaristas estão recomendando nova redução nos prazos de recolhimento do ICMS.

•••••••••••

7. Justificativa: a Receita Fiscal, nos prazos em vigor, está sendo "aguada" em quase um terço pela inflação acima de 50 por cento ao mês.

•••••••••••

8. A Secretaria da Fazenda de São Paulo não se afoba: a alíquota subiu de 17 para 18 por cento e alivia o custeio da máquina estadual.

•••••••••••

9. No Paraná, o Banestado projeta a conquista do Norte e Nordeste com a instalação de nove agências em capitais da região.

•••••••••••

10. No exterior, o Banestado vai começar por Montevideu e Buenos Aires. Acossado pelo Banerj, ele só perde em tamanho para o Banespa.

TV HOJE

07:15h. Padrão a Cores
07:30h. Anunciamos Jesus
08:00H. Reencontro
09:45h. Telecurso 2º Grau
11:00h. Verso e Reverso
11:30h. Zero a Seis
12:00h. Brasil Corpo e Alma
12:30h. Tome Ciências
14:00h. I Love You
14:40h. France Express
15:10h. Imagens da Italia
15:40h. Pequenas Empresas/Grandes Negócios
16:00h. Ciranda
17:10h. Vídeo Brasil
17:40h. Videoteca Aperipê
18:30h. Sinal de Vídeo
19:30h. Telecine Brasil
21:40h. Jornal de Sábado
22:25h. Semana Especial
23:25h. Cadernos de Cinema
00:40h. As Pessoas
01:40h. Encerramento da Emissora

05:50h. Telecurso 2º Grau
07:30h. Globo Ciência
08:00h. Xou da Xuxa
12:30h. Sergipe Notícias 1ª Edição
12:50h. Globo Esporte
13:00h. Jornal Hoje
13:25h. Três é Demais
14:00h. Vídeo Show
16:00h. Cinema Especial -
17:50h. Sexo dos Anjos
18:45h. Momento do Rock
18:50h. Top Model
19:45h. Sergipe Notícias
20:00h. Jornal Nacional
20:30h. Tieta
21:30h. Supercine - Entre Dois Amores
23:45h. Sessão de Gala - Viagens Alucinantes
01:45h. O Carona
03:15h. Corujão I - O Desafio das Aguias
04:30h. Corujão II – Grito de Pânico
06:00h Turma Genial

06:30h. L. B. V.
07:00h. Cristo o Caminho da Vida
07:15h. TJ Manhã
07:30h. Show da Simony
09:00h. Ora du Kapeta
11:00h. Dó Ré Mi Fá Sol Lá Si c/Mariane
12:00h. Sociedade
13:00h. Chaves
13:20h. Bozo
15:00h. Chá das Cinco
16:00h. Show Maravilha
18:00h. Chaves
18:30h. Isto é Brasil
18:34h. Jornal da Cidade
18:57h. Economia Popular C/Tamer
19:00h. TJ Brasil
19:40h. Cortina de Vidro
20:30h. Voyager's
21:30h. Viva a Noite
23:30h. Comando da Madrugada

07:00h. Programação Educativa
08:00h. Cometa Alegria
11:30h. O Mundo dos Esportes
11:55h. Esquentando os Tamborins I
12:00h. Manchete Esportiva - 1º Tempo
12:30h. Jornal da Manchete - Edição da Tarde
13:00h. Cinemania
14:00h. Milk Shake
16:00h. Aconteceu - Esportes
18:00h. Shopshow - Paulo Ricardo
19:25h. Esquentando os Tamborins II
19:30h. Repórter Jornal
20:00h. Manchete Esportiva - 2º Tempo
20:30h. Jornal da Manchete - 1ª Edição
21:30h. Kananga do Japão
22:30h. Feras do Carnaval
22:35h. Manchete Especial
23:30h. Sala Vip
01:30h. Sessão Extra

NOVELAS

...discute com o Padre Aurélio e Neyde e a expul-
...sa. Tomás diz à mãe que não gosta de Diogo.
...a enfurecida porque Diogo a trata como criança.
...ral à casa de Leonor, conta o que aconteceu e ela
... Rogê fica feliz quando Aranha fala do namoro
...ano com Diana. Vera pensa em colocar Gigi para
...ar no lugar de Neyde. Adriano explica para De-
...que não tem nada com Diana, mas ele não acre-
...gi e Zé Paulo voltam e ela tem seu primeiro de-
...timento com Vera.

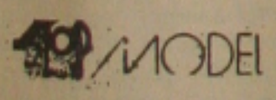

...utoriza a operação. Florinda liga para o hospital
...via e Artur conversarem. Ele lhe diz à namora-
...vai demorar mais alguns dias. Magali confessa
...olícia que Grilo é o responsável pelo crime. Diz
...ari... cocaína para o alemão, que o roubou
...não tinha a droga para entregar, e que envolveu
...e propósito. Florinda percebe que Jane ama Ar-
...as acha que Lucas precisa de um emprego. Nor-
...e lhe oferece o táxi que foi de seu marido. Mor-
...trega a Silas a arma do crime.

...afirma a Modesto que só conversou com Carol
...menidades. Bebê se insinua para Timótio e ele a
...a cama. Mirko fica furioso ao saber que Ascâ-
...é mais o Prefeito. Perpétua entra na casa de
...las encontra a porta do quarto trancada. Ela re-
...esconde na sala. Ascânio revela a Leonora que
...olveu nada sobre o divórcio, mas diz que voltará
... Perpétua vê Tieta sair do quarto e não trancar a
...volta. Perpétua entra no quarto e descobre Ri-
...a cama de Tieta.

CHUVISCOS

• Hoje à noite, se você desejar ouvir boa música romântica, e algumas modernas, de bom nível, vá ao **Cantuá. Suzana** canta a partir das 23 horas. O tecladista, **Valter**, dá um show de ritmo.

• **Zenóbio**, ao piano, é a atração de hoje do **Piano Bar**, na Pracinha da Atalaia. **Karla**, cantora mineira, também faz sucesso naquela casa noturna.

• Que falta faz o bar **Tramandaí**, com a boa música de **Duda** e **Medeiros**! Quantas boas lembranças aquele bar deixou em boa fatia da nossa sociedade!...

• A sociedade sergipana está cobrando do **Buffet Helan** mais uma noite de **Seresta**. Quem já teve oportunidade de participar das noites musicais organizadas por **Heloisa Dória**, hoje sente falta do saudável convívio com pessoas selecionadas.

• A **Propegtur** está com excelentes roteiros para viagens de férias. Consulte **Waldyr Guedes**.

• Quem já teve oportunidade de ver os quadros em óleo sobre tela de **Cláudio Silveira**, sempre faz elogios.

• O associado do **Iate Clube de Aracaju** está cobrando a seu Comodoro, **Sérgio Garcia**, mais festas no clube. A questão é que Sérgio está cumprindo o que prometeu durante sua campanha rumo à Comodoria: prioridade para o esporte.

• Quando **Pedro Morais** se ausenta, o Detran não pára. **Zu Soares**, chefe de Gabinete do órgão de transporte, sempre está por dentro de tudo que acontece por lá. Competência e responsabilidade é o que não lhe falta.

• Amanhã, **Cleide** e **Manoel Caetano da Silva**, estarão viajando a Maceió, com os filhos, onde irão passar as férias.

• Aracaju foi invadida por faixas com a inscrição "Lealdo Feitosa 90". Contam que o delegado do Ministério do Trabalho quer ser deputado estadual. E o bar **Opção**, Lealdo, como é que fica?

• **Geovan Santos** está colaborando com **Sônia Mara** na organização do show de **Geraldo Azevedo**, a ser realizado nos dias 9 e 10 de janeiro, no Teatro Atheneu. Um detalhe: Policiais estarão na portaria para evitar a invasão de "penetras".

PEDRITO BARRETO

Os amigos Rosa e José Guerreiro, em noite de festa na AABB. (Foto Wellington Barreto).

LAMBADA

Hoje, a partir das 22 horas, no **Bar Boca do Rio**, na Atalaia Nova, será realizado o **1º Concurso de Lambada**, promovido pela Rede Jornal de Comunicação. A noite será de muita animação.

HOMENAGEM

João Hora Neto, José Anselmo de Oliveira, Ricardo Múcio Santana de Abreu Lima, Mary Nadja Freire de Almeida Seabra, Cezário Siqueira Neto e João Guilherme Carvalho, professores e ex-alunos das **Faculdades Integradas Tiradentes**, aprovados no último concurso para Juiz de Direito, foram homenageados ontem, durante um jantar, no Ocean Restaurante. Na organização, **Amélia** e **Joubert Uchoa de Mendonça** e **Esnél Fagundes**.

ANIVERSÁRIOS

O **Coronel José Sizino da Rocha**, secretário de Estado de Governo, está aniversariando hoje.

••••

Outro que está também mudando de idade hoje é o amigo e jornalista, aqui da Gazeta de Sergipe, **Carlos Corrêa**.

Aos aniversariantes, o meu abraço de felicitações.

Coronel Eduardo Pereira, secretário de Estado da Segurança Pública, cuidando da tranquilidade de Aracaju para os turistas. (Foto Stúdio 35 mm)

7ª ARTE

Se a programação dos cinemas de Aracaju não está lhe agradando, que tal a do Centro de Criatividade que irá exibir hoje o filme "A Festa de Babette", de Gabriel Tanner? A sessão única tem início às 20 horas.

CASAMENTO

Marisilda Magalhães Barros e **Tadeu Matos Nascimento** irão casar hoje, às 20 horas e 30 minutos, na Igreja São José.

••••

Aos noivos, meus votos de uma vida conjugal feliz, alicerçada no amor, amizade e respeito mútuos.

LARANJEIRAS

Tem continuidade hoje, em Laranjeiras, o **XV Encontro Cultural**, com a realização do simpósio "A Dinâmica do Folclore", na Câmara de Vereadores.

••••

Para encerrar o simpósio, o professor **Paulo Carvalho Neto**, do Rio de Janeiro, irá falar sobre o tema "Folclore Extraterrestre" A professora **Ofenisia Soares Freire** será a coordenadora da "mesa", e os professores **Bráulio do Nascimento**, do Rio de Janeiro, e **Osvaldo Trigueiro**, da Paraíba, serão os debatedores.

••••

No Centro de Tradição, a partir das 17 horas, irão acontecer as apresentações do Grupo de Flauta Doce e Teatro de Bonecos, ambos de Aracaju; Mamulengo Chico Daniel, do Rio Grande do Norte, Reisado dos Bichos, de Cristinápolis, Reisado do Mosqueiro, de Aracaju, Guerreiro Treme-Terra, de Aracaju, Parafusos, de Lagarto, e Taieira, de Riachuelo.

••••

Pelas ruas da cidade estarão desfilando, durante toda a tarde, indo até a noite, a Zabumba de Riachão do Dantas, Zabumba de Quendera, Batalhão Pinga Fogo, Reisado do Caipe Velho,

••••

O XV Encontro Cultural de Laranjeiras encerra-se amanhã com a coroação da Rainha das Taieiras, reverencial dos grupos folclóricos, cortejo dos grupos folclóricos e apresentação da Banda Filarmônica Sagrado Coração de Jesus.

FILMES NA TV

CANAL 4-21:30 H

ENTRE DOIS AMORES(Out of Africa)
EUA, 1985, 160m. Direção: Sydney Pollack.Com Meryl Streep, Robert Redfird, Klaus Maria Brandauer, Michael Gough, Michael Kitchen, Malick Bowens.
O filme ganhou em 85 os Óscars melhor filme, dereção, roteiro,fotografia e música. Tudo isso le deu, senão 15 minutos, em todo caso 15 semanas de prestígio, com a história da dinamarquesa (Streep) - a escritora Isak Dinesen (Karen Blixen) - que um casamento de conveniência leva à África, no entreguerras, onde encontra bonitão inglês (Redford) por quem se apaixona. A direção de

CANAL 13 - 22:35 H

ALVO: ÁGUIA(Target: Eagle).
México, Espanha, 1984, 99m.
Direção José Antonio de La Loma. Com George Rivero, Maud Adams, George Perppard, Chuck Connors, Max von Sidow.
O mercenário Rivero é convencido por chefe de polícia espanhol (Von Sidow) a se infiltrar em importante rede de tráfico de drogas. Rivero topa. Mas, quando consegue encontrar o chefão, constata que ele é seu velho companheiro, também mercenário George Peppard.

CANAL 4- 00:15 H

VIAGENS ALUCIONANTES(Altered States).
EUA, 1980, 95m. Direção: Ken Russell. Com William Hurt, Blair Brown, Bob Balaban, Charles Haid, Drew Barrymore.
Quando fez "Mulheres Apaixonadas" (1969). Ken Russell dava a impressão de um cineasta físico, tal a capacidade de nutrir um forte erotismo com a sensualidade de suas imagens. Com o tempo, tanto sensualidade como presença carnal esconderam-se sob uma imagem repleta de balagandãs de todo tipo. Aqui, Hurt, Brown, Balaban e Haid são cientistas envolvidos em experiências de alteração de consciência. Alucinações.

CANAL 4- 00:30 H

DISQUE BUTTERFIELD(Butterfield 8)
EUA, 1960, 110m. Direção: Daniel Mann. Com Elizabeth Taylor, Lawrence Harvey, Eddie Fisher, Dina Merrill, Betty Field.
Bela e sedutora, Liz Taylor faz o que pode para escapar do amor. Vira, mexe e no fim não consegue. Sofre e sofre. O espectador sofre junto. Um filme sofrível em todos os sentidos, que deu a Taylor o Oscar de melhor atriz.

CANAL 4- 03:15 H

O DESAFIO DAS AGUIAS(Where Eagles Dare)
Inglaterra, 1968, 156m. Direção: Brian G Hutton. Com Richard Burton, Clint Eastwood, Mary Ure, Patrick Wymark, Michael Hordern, Donald Houston.
Burton e Clint lideram expedição de páraquedas à Alemanha, durante a 2ª Guerra Mundial, com o fim de libertar oficial aliado preso pelos nazistas. Na ação,

CANAL 4-04:30 H

GRITO DE PÂNICO(Cry Panic)
EUA, 1974, 78m. Direção: James Goldstone. Com John Forsythe, Earl Holliman, Anne Francis, Ralph Meeker, Gene Tyburn.
Quando viaja a San Francisco, Califórnia, John Forsythe atropela um homem. Corre, à delegacia mais próxima para avisar o que aconteceu. AO voltar, já não encontra mais o corpo. Daí por diante, sua vida se complica. Dá para ir dormir com.

HORÓSCOPO

ARIES de 21-3 a 20-4 — Está apto para lançar-se em atividades associados aos escritos. Por outro lado é preciso que de continuidade ao que está sendo feito para não perder o crédito perante superiores e interessados nos seus empreendimentos. A dedicação ao trabalho trás boas recompensas.

TOURO de 21-4 a 20-5 — As complicações também podem surgir nas emoções pela interferência de pessoas de fora e é provável que não consiga manter o relacionamento amoroso em harmonia. Procure distrair-se com passeios e encontros.

GEMEOS de 21-5 a 20-6 — É com seu jeito descontraído por vezes demonstrando bom humor que conseguirá manter-se onde está. Embora aprecie as mudanças não está em tempo favorável para tal. Contenha-se e lembre-se que é bem melhor assegurar o que já tem em mãos. Analise as propostas antes.

CANCER de 21-6 a 21-7 — A inquietação aliada a imaginação tentam tomar conta dos assuntos do coração e o levá-lo a criar uma situação pouco agradável entre você e a pessoa amada. Com isso a possibilidade de um rompimento é desta feita definitivo. Atente.

LEÃO de 22-7 a 22-8 — Está mais ativo e tudo parece encaminhar-se de forma favorável mas é preciso que procure agir com cautela no que diz respeito a assuntos financeiros. A Lua aumentando a intuição feminina pura as finanças o que elva a vantagens imediatas.

VIRGEM de 23-8 a 22-9 — A mente está fortalecida e você mesmo pode bloquear as oportunidades. No trabalho é preciso que exija ainda mais de si e demonstre a capacidade com ações mais rápidas e concretas. Mercúrio favorece no plano mental e pode usar esta energia para concretizar tudo.

BALANÇA de 23-9 a 22-10 — Venus na sua casa três envolvendo-o bem mais com assuntos da família em que a sua participação nos diálogos e nos momentos de decisão é necessária para que tudo continue em estabilidade. Colabore.

ESCORPIÃO de 23-10 a 21-11 — A influência negativa da Lua no decorrer desta fase pode apanhá-lo de surpresa e provocar uma situação delicada no trabalho entre você e superior ou sócio. Evite ficar se abrindo com as pessoas pode criar um comprometimento. Faça tudo com muita calma.

SAGITÁRIO de 22-12 a 20-12 — É aconselhável reconhecer o próprio orgulho e expor todas as situações a pessoa amada para levar a união a um clima harmonioso. Se insistir com seus caprichos é bem possível que fique no abandono.

CAPRICORNIO de 22-12 a 20-1 — A oposição de Júpiter em relação ao seu signo mais Saturno seu regente revela a possibilidade de uma desilusão na carreira. Os atrasos dos ganhos em dinheiro podem complicar um pouco a situação e gerar inquietação e insegurança. Lute contra esta influência confiando mais em si.

AQUARIO de 21-1 a 19-2 — Com a Lua crescente passando pelo seu signo é claro que está inclinado as fortes paixões e a entregar-se bem mais as questões do amor. O amor próprio pode sofrer mudanças bruscas. Bom para a profissão.

PEIXES de 20-2 a 20-3 — Poderá impressionar bem pela teimosia em findar uma tarefa. Contudo é aconselhável que avalie as condições futuras ao fim de não vir a envolver-se em embaraços ecnomicos. A posição da Lua transitando pela sua casa doze anula as boas intenções que os demais possam ter por você. Isto reflete riscos no ambiente de trabalho.

ZONA FRANCA

ANTÔNIO VALADÃO

NOVO VIDEOCASSETE

A Philips, líder absoluta no mercado brasileiro de televisores, está introduzindo o novo videcassete VR 31, já transcodificado para funcionamento em PAL-M e NTSC. Este aparelho sistema VHS de três cabeças, além da reprodução normal com excelente qualidade de imagem devido ao circuito HQ (High Quality), permite os efeitos especiais como quadro a quadro, câmara lenta e congelamento como nos aparelhos de quatro cabeças.

Projetado com ênfase na facilidade de operação, este aparelho possui interessantes recursos, como Super OTR e Delay OTR (fácil programação do videocassete para gravar programas de TV); display multi-função que informa a situação da operação em andamento; controle remoto **slim** de ótima ergonometria e com 12 funções; e diversos recursos autómáticos (seletor automático de tensão 110/220 V, seletor automático do sistema PAL-M/NTSC, auto power on/off, auto play e auto rewind).

Além destes recursos o aparelho tem ainda **timer** com programação para 14 dias e 4 programas, seletor de canais VHF e UHF, três velocidades para gravação e tempo de gravação de até oito horas (com fita T-160). O videocassete Philips VR 31 poderá ser encontrado nos revendedores Philips de todo o Brasil.

FECHADURA DIGITAL

A era digital invade, de vez, diferentes segmentos do mercado. E, a mais nova e prática criação da área é a **Fechadura Digital** da **CPU**. Sob encomenda para quem faz questão de segurança e odeia carregar molhos de chaves, este tipo de fechamento funciona com um teclado digital acionado por senha, é um sistema inviolável e adaptavés a fechos eletromagnéticos de diferentes marcas, podendo, ser, inclusive, instalado em diferentes portas, portões e também garagens.

Seus criadores, os engenheiros eletrônicos Isaias Cyrulin e Benjamin Davidson da **CPU**, elaboram este projeto com a intenção de proporcionar segurança e praticidade a seus usuários. Por exemplo, a porta acionada por este sistema é automaticamente trancada quando encostada. A senha proporciona infinitas combinações e é completamente inviolável. Qualquer tecla digitada erroneamente apaga, automaticamente, a operação, tendo a mesma que ser reiniciada.

O código funciona, portanto, com quatro números e na sequência correta, a senha é programada pelo usuário da fechadura. Confeccionada em chapa de aço e pintura Epoxi é prefeito e discreto o acabamento do produto. De fácil instalação, a fechadura digital da **CPU** vem acompanhada com manual detalha do sobre instalação, manuseio e funcionamento. A empresa fabricante fornece certificado de garantia por seis meses. Por ser um sistema completo, pode também ser acionado por chave; isso, caso haja esquecimento da senha pelo usuário.

As opções de cores são, branco, preto, cinza e caramelo. O modelo **TS1** é apropriado para fechos 12/18 volts e, o **TS2** para fechos T10/220 volts. A fechadura digital pode ser encontrada em lojas especializa-**CPU**.

CPU-Indústria e Comércio de Máquinas e Equipamentos Eletrônicos Ltda.
Rua Dr. Elias Chaves, 116.
Tel.:(011) 221.1128 ou 825.5063.

CHINCHILLA ALACANÇA PREÇO RECORDE

Dando encerramento ao calendário de 1989, a Mário Merçon Chinchilla promoveu o maior evento do ano - o ENCONTRO NACIONAL DOS CRIADORES DE CHINCHILLA.

O encontro realizou-se nos dias 6 e 7 de Dezembro, na fazenda do empresário e criador Mário Merçon, em Caucaia do Alto - Cotia-SP

Mude a alimentação para manter a saúde

Para manter uma dieta equilibrada, rica em vitaminas e sais minerais, não podem faltar à mesa frutas e verduras. Esses alimentos possuem nutrientes importantes para manutenção da saúde e têm propriedades terapêuticas indispensáveis ao organismo. No Brasil, tais alimentos são abundantes em algumas épocas do ano e por isso mais báratos. Comece agora mesmo a mudar seus hábitos alimentares, optando por pratos saudáveis de acordo com seu paladar. Veja agora uma relação das frutas e verduras mais abundantes no primeiro trimestre deste ano.

JANEIRO

AGRIÃO: Dotado de inúmeras propriedades, o agrião é da família das Crucíferas, como a couve, repolho, nabo e rúcula. Sua principal propriedade é limpar as toxinas do organismo. É muito rico em vitaminas A, C e do complexo B (veja na tabela anexa o que essas vitaminas podem fazer por você). E mais: o agrião tem minerais de primeira linha como ferro, enxofre e potássio. Saiba que o enxofre é importante para a saúde da pele, cabelos e unhas. Junto com o potássio entra na composição sanguínea e limpa as toxinas de maneira eficaz. O agrião ainda é um importante antiinflamatório nas colites, combate o ácido úrico e ajuda a diminuir os efeitos tóxicos da nicotina. Tem propriedades tônicas e estimulantes que ajudam a "abrir" o apetite. Cada 100 gramas do alimento tem somente 22 calorias, por isso você pode comer à vontade. Você pode misturar o suco de agrião com mel e usá-lo como um poderoso xarope.

Dicas: escolha o maço que tiver folhas verdes, brilhantes, firmes e sem marcas de insetos. Assim pode ser guardado na geladeira 3 a 4 dias. Use talos para fazer omeletes, bolinhos e sopas, pois também são ricos em nutrientes.

MILHO VERDE: Chegou até nós graças ao cultivo milenar das civilizações pré-colombianas e hoje deveria ser muito mais consumido no Brasil, pois é nosso cereal por excelência. O milho possui um alto teor de carboidrato (açúcar) e é riquissimo em vitaminas do complexo B, cálcio fósforo e ferro. Além disso, estimula o sistema nervoso e é essencial ao coração, aos pulmões e ao fígado. É rico em fibras, que ajudam os intestinos estimulando os movimentos peristálticos, permitindo que as fezes saiam mais facilmente. O óleo de milho é importante pois dificulta a formação de gordura no sangue, reduzindo o nível de colesterol.

Dicas: deve ser comprado fresco com os cabelos marrom-escuro e folhas bem verdes. Quando a ponta inferior da espiga é afilada e macia é sinal de que o milho está em boas condições de consumo.

ABACAXI: Fruta rica em vitamina C, cálcio ferro e fósforo, que mantém ossos, dentes e sistema nervoso saudáveis. O suco da fruta é capaz de eliminar impurezas do organismo e também é indicado para doenças da garganta e da boca. Agora atenção para a grande virtude do abacaxi, a bromelina. Trata-se de uma enzima capaz de transformar proteínas (como a da carne, por exemplo). Essa transformação é muito importante principalmente nos processos digestivos. E mais: a bromelina é anticatarral, pois favorece a expectoração e antiinflamatória, pois reduz edemas provocados por batidas. Atualmente, a bromelina tem sido usada na prevenção de doenças circulatórias. Não é só. Pode ser ainda um excelente amaciante de carnes.

Dicas: as escamas devem estar largas e achatadas. Se o cheiro da parte inferior do abacaxi é doce, pode comprá-lo. Apalpe a fruta para verificar se não sofreu pancadas. Aproveite a casca para fazer sucos naturais.

PERA: A fruta é ideal para regimes de emagrecimento, pois 100 gramas possuem 56 calorias. A pera contém vitaminas B1, B2 e niacina, que regulam o sistema nervoso, o aparelho digestivo, evitam queda de cabelo e problemas de pele. As vitaminas A e C também estão presentes na pera e há ainda os sais minerais como cálcio, sódio, potássio, fósforo, enxofre magnésio, silício e ferro – um banho de saúde. Por conter fibras, a pera é indicada para quem sofre de prisão de ventre e outros distúrbios intestinais. Com a fruta você pode fazer compotas, sorvetes, tortas e geléias, mas para aproveitar todo seu teor de nutrientes o mais aconselhável é comê-la ao natural.

Dicas: prefira as de casca firme, sem rachaduras e manchas. Guarde em lugar fresco e seco, mas não na geladeira. Depois de cortada, pingue algumas gotas de limão para que a fruta não escureça.

PÊSSEGO: Muito rico em fibras, o pêssego é indicado para quem sofre de prisão de ventre e para qualquer tipo de dieta. Além disso possui baixo valor calórico – 100 gramas fornecem 43 calorias. Também é muito rico em vitaminas do complexo B e ainda oferece uma quantidade razoável de ferro. As propriedades do pêssego auxiliam em casos de reumatismo. Com o pêssego você também pode fazer geléias, tortas e compotas. Lave bem a casca antes de comer.

Dicas: prefira os de casca firme, mas não muito dura. Guarde-os na geladeira para melhor conservação – duram até duas semanas. Os que tiverem algumas manchas devem ser consumidos imediatamente.

MELÃO: A fruta não poderia conter melhores propriedades. É refrescante, fortificante, calmante e diurética. Riquíssima em vitamina A e C boas quantidades de vitaminas do complexo B e cálcio, fósforo e ferro. Seu forte mesmo é o potássio, que equilibra a água do organismo, normaliza o ritmo cardíaco e reduz a pressão sanguínea. O melão é recomendado no tratamento de alguns tipos de reumatismo, como a gota, prisão de ventre e cálculos renais. É melhor comê-lo ao natural, mas você pode abusar dos sucos naturais. Pela grande quantidade de água, o melão ajuda a hidratar a pele de dentro para fora, por isso é muito indicado nos dias de calor. Outra boa notícia: 100 gramas de melão fornecem 25 calorias.

Dicas: escolha os de casca firme, sem rachaduras, partes moles ou furos.

CAJU: fruta de altíssimo teor nutritivo. Há mais vitamina C presente no caju do que na laranja. Tem ainda bom teor de vitaminas do complexo B e ferro. É rico em fibras e por isso indicado para distúrbios intestinais. "In natura", a fruta ajuda a combater os reumatismos e problemas de pele. O suco de caju é muito usado pelas indústrias de alimento e pode ser uma boa alternativa para ser feito em casa. Seu sabor é exótico e seu aroma incomparável.

Dicas: a fruta não deve estar verde, nem apresentar marcas de picadas de insetos.

FEVEREIRO

AMEIXA: A fruta é a mais recomendada para casos de prisão de ventre, graças a seu alto poder laxativo. Mas atenção: se consumida em excesso pode irritar os rins. A ameixa tem alto teor de vitaminas do complexo B, que evitam problemas de pele e reumatismo, e fortalecem os cabelos, evitando a queda. Graças ao alto teor de fósforo, a ameixa é eficaz em casos de fraqueza geral. A ameixa seca é altamente energética, entretanto possui alto valor calórico. Para combater hemorróidas a fruta fresca é ideal. Anote a dica para evitar prisão de ventre e combater as hemorróidas: coloque algumas ameixas secas de molho em um copo de água. Deixe durante a noite toda. Beba a água no dia seguinte em jejum. Repita o tratamento por vários dias.

Dicas: prefira as ameixas que não contenham furos. Você poderá guardá-las na geladeira por uma semana.

CEBOLINHA: Muito parecida com a cebola, a cebolinha é igualmente rica em nutrientes, com a vantagem de ser mais digestiva e mais rica em vitamina A e cálcio. Pode ser facilmente cultivada em casa e é um excelente tempero. A medicina e a cozinha macrobiótica preferem a cebolinha, pois parece que ela não produz tantos gases intestinais como a cebola. De qualquer forma, a escolha é sua. 100 gramas de cebolinha fornecem 31 calorias.

Dicas: guarde a cebolinha em lugar seco e fresco. Pode ser na geladeira.

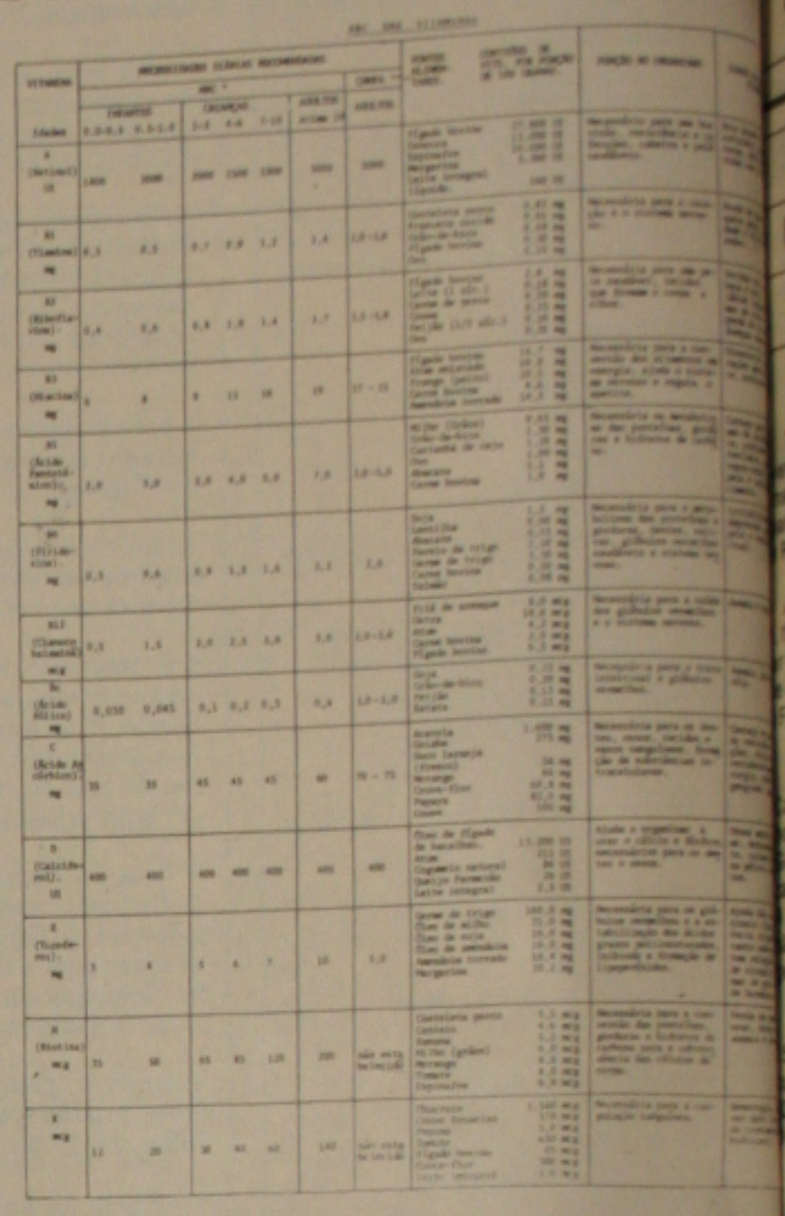

JILÓ: Se você acha que o jiló é demais amargo, saiba que é exatamente esta a virtude da planta. A substância amarga que possui é responsável pelo bom funcionamento do fígado. O jiló não é muito rico em nutrientes – tem apenas pouca quantidade de cálcio e de ferro. Você pode melhorar seu sabor, se deixá-lo imerso em água. Entretanto, é bom lembrar que tal prática empobrece mais ainda as virtudes da hortaliça.

Dicas: conserve o jiló na geladeira, de preferência em prateleiras distantes do congelador.

MAÇÃ: Além de ser extremamente saborosa, a maçã possui alto teor de nutrientes. Vitaminas do complexo B, fósforo e ferro em abundância fazem da maçã uma fruta indispensável em casa. Ela é recomendada para pessoas com problemas de intestino, colesterol, obesidade, reumatismos, diabetes e sistema nervoso. O chá da casca seca purifica o sangue e serve como diurético. Você pode fazer sucos, tortas, geléias – uma infinidade de pratos, pois todos ficam muito saborosos. Porém, para aproveitar todo seu teor vitamínico, prefira comê-la "in natura" e com casca.

Dicas: escolha as com casca de cor acentuada, pesadas sem partes moles ou rachaduras. Assim ela se conserva até um mês na geladeira. Do mês de abril até setembro você só encontra maçãs importadas e mais caras.

QUIABO: rico em fibras, o quiabo é um excelente regulador intestinal e até um suave e natural laxante. Tem ferro, cobre, cálcio, fósforo, vitaminas A, B e C (a vitamina C se perde no cozimento do quiabo). Injustamente ele é rejeitado por sua "baba" ou "gosma", mas para tirá-la basta pingar algumas gotas de limão depois de cortado, ou durante o cozimento. Você tem muitas opções para preparar o quiabo – em sopas, refogados, saladas ou frito. Ele é de fácil digestão e por isso recomendado para pessoas com o aparelho digestivo delicado.

Dicas. escolha quiabos tenros, bem cheios e firmes. O momento exato de consumi-lo é quando sua ponta se quebra com facilidade e sua cor é verde-clara.

UVA: Energética, rica em carboidratos e sabor inigualável, a uva é perfeita para desentoxicar o organismo. Apesar da pouca quantidade de vitaminas do complexo B e C, tem grande quantidade de água e sais minerais e por isso ativa os rins, aumentando o volume de urina. A uva funciona como suave laxante e estimula as funções cardíacas. O chá de folhas de uva alivia os sintomas da menopausa e combatem hemorragias. Ela é [illegible] por esse motivo não é recom[illegible] a diabéticos e a pessoas que [illegible] regimes de emagrecimento.

Dicas: quando seu es[illegible] bom a uva pode durar na g[illegible] cerca de uma semana.

MARÇO

BATATA: Grande fo[illegible] energia, a batata, que dif[illegible] falta á mesa do brasileiro, é [illegible]sima em carboidratos. Com[illegible] da vitamina C, sais minerais [illegible]sio principalmente) e p[illegible] quantidades de vitaminas d[illegible]plexo B. Agora, no cozimen[illegible] fritura, boa parte desses n[illegible] se perdem – permanece o [illegible] que se transforma em açúc[illegible]nal da digestão. Seu sabor [illegible] com vários pratos, por isso [illegible] preparada de diversas form[illegible] acompanhamento. Para se [illegible]tar seus nutrientes cozinhe [illegible] com casca ou asse. Por ser [illegible] digestão, a batata é ind[illegible] crianças e convalescentes. [illegible] bom lembrar que em grand[illegible] tidades ela produz gases e [illegible] intestino. Atenção: batatas [illegible] deadas nunca devem ser [illegible]das, pois produzem intoxica[illegible] se manifestam através de [illegible] disenterias.

Dicas. cozinhe a ba[illegible] pouca água e depois ap[illegible] mesma água em sopas. A [illegible] conserva em temperatura [illegible] 15 a 20 dias.

BERINJELA: A horta[illegible] em proteinas, mas é pobre [illegible]minas e sais minerais. Nem [illegible] deve ser desprezada. Veja [illegible]jela tem o poder de reduzir [illegible]terol e inibir a ação das gor[illegible]bre o fígado. Além disso, [illegible] indicado como diurético. E[illegible]bém tem propriedades laxa[illegible] isso é recomendada para [illegible]fre de prisão de ventre. E m[illegible]rinjela é indicada para vár[illegible] de reumatismo, diabetes e [illegible]mas de pele em geral.

Dicas: não deixe a [illegible] mergulhada em água e [illegible] além de tirar o sabor elimin[illegible]priedades. Escolha as mais [illegible] de casca roxa e uniforme. C[illegible] em sacos plásticos na geladei[illegible]

FIGO: A fruta é muito [illegible] açúcar e altamente energé[illegible] potássio, cálcio e fósforo, [illegible]dam os dentes, evitam [illegible] muscular. É considerado [illegible] expectorante, graças à sua [illegible] contra inflamações do apar[illegible]piratório. As sementes do [illegible] indicadas como laxante. N[illegible] ele é recomendado para que[illegible] de doenças do fígado e da [illegible] biliar, mas é contra-indica[illegible] que tem acidez no estômag[illegible]tes e problemas de obesidad[illegible]

Dicas: conserve o fig[illegible]